



PROCÈS-VERBAL

CONSEIL MUNICIPAL

SÉANCE DU
mercredi 15 mars 2023

Convocation du conseil municipal

du

15/03/2023

-

Le conseil municipal d'AURAY (56) est convoqué, pour une session qui s'ouvrira le 15/03/2023 à 18 HEURES 00 à la Mairie ; une convocation comportant l'ordre du jour est adressée individuellement à chaque conseiller.

Fait à AURAY, le

Madame le Maire,

Claire MASSON

ORDRE DU JOUR

~~~~~

|                                                                                                                                                                              |       |
|------------------------------------------------------------------------------------------------------------------------------------------------------------------------------|-------|
| 1- DGS - APPROBATION DU PROCÈS VERBAL DE LA SÉANCE DU CONSEIL MUNICIPAL DU 01 FÉVRIER 2023                                                                                   | P.7   |
| 2- DGS - CRÉATION D'UN POSTE D'ADJOINT SUPPLÉMENTAIRE                                                                                                                        | P.8   |
| 3- DGS - ÉLECTION D'UN NEUVIÈME ADJOINT AU MAIRE                                                                                                                             | P.9   |
| 4- DGS - CRÉATION DE DEUX DÉLÉGATIONS DE CONSEILLERS MUNICIPAUX ET MODIFICATION DE DÉNOMINATIONS D'ADJOINTS AU MAIRE                                                         | P.13  |
| 5- DGS - MODIFICATION DE LA COMPOSITION ET DE LA DÉNOMINATION DES COMMISSIONS                                                                                                | P.16  |
| 6- DRH - INDEMNITÉ DES ÉLUS                                                                                                                                                  | P.32  |
| 7- DRH - INDEMNITÉ DES ÉLUS MAJORATION                                                                                                                                       | P.36  |
| 8- DRH - MISE À JOUR DU TABLEAU DES EMPLOIS                                                                                                                                  | P.39  |
| 9- DRH - RENOUVELLEMENT CONTRAT DE PROJET - CONSEILLER NUMÉRIQUE                                                                                                             | P.42  |
| 10- DRH - PLAN DE FORMATION 2023 - 2025                                                                                                                                      | P.43  |
| 11- DRH - CONTRAT D'ASSURANCE DES RISQUES STATUTAIRES DU PERSONNEL - DÉLIBÉRATION DONNANT HABILITATION AU CENTRE DE GESTION DE LA FONCTION PUBLIQUE TERRITORIALE DU MORBIHAN | P.56  |
| 12- DRH - MÉDIATION PRÉALABLE OBLIGATOIRE                                                                                                                                    | P.57  |
| 13- DRH - CHARTE INFORMATIQUE                                                                                                                                                | P.67  |
| 14- DF - APPROBATION DU COMPTE DE GESTION 2022 DU BUDGET VILLE                                                                                                               | P.91  |
| 15- DF - ADOPTION DU COMPTE ADMINISTRATIF 2022 DU BUDGET VILLE                                                                                                               | P.95  |
| 16- DF - VOTE DES TAUX D'IMPOSITION POUR L'ANNÉE 2023                                                                                                                        | P.398 |
| 17- DF - ADHÉSION AU SERVICE DE PAIEMENT EN LIGNE DES RECETTES PUBLIQUES LOCALES                                                                                             | P.400 |
| 18- DF - MODIFICATION DE LA COMPOSITION DE LA COMMISSION D'APPEL D'OFFRES                                                                                                    | P.409 |

- 19- DF - MODIFICATION DE LA COMPOSITION DE LA COMMISSION MAPA P.411
- 20- DF - LISTE DES DÉCISIONS PRISES DANS LE CADRE DE LA DÉLÉGATION ACCORDÉE AU MAIRE RELATIVE A LA COMMANDE PUBLIQUE P.413
- 21- DF - RÉNOVATION EXTENSION DU COMPLEXE SPORTIF LA FORET - NOUVELLE DEMANDE DE SUBVENTIONS (ÉTAT\_DETR/DSIL/FONDS VERT ET DÉPARTEMENT) P.416
- 22- DF - GRILLE TARIFAIRE : RÉDUCTION DES TARIFS 2022 ET MODIFICATION DES TARIFS 2023 POUR LES EXTENSIONS DE TERRASSES P.419
- 23- DGS - ATTRIBUTION D'UNE SUBVENTION EXCEPTIONNELLE A LA SUITE DU SÉISME EN TURQUIE P.423
- 24- DEEJ - CONVENTION MISE À DISPOSITION DE L'ESPACE JEUNESSE À L'ASSOCIATION GEM P.424
- 25- DGS - REMPLACEMENT DES ÉLUS DÉLÉGUÉS AU SEIN DES CONSEILS D'ÉCOLE DE L'ÉLÉMENTAIRE TABARLY ET DE LA MATERNELLE DES RIVES DU LOCH P.428
- 26- DGS - MODIFICATION DE LA REPRÉSENTATION AU SEIN DU CONSEIL D'ADMINISTRATION DU LYCÉE BENJAMIN FRANKLIN P.430
- 27- DGS - SCHÉMA DÉPARTEMENTAL D'ACCUEIL ET D'HABITAT DES GENS DU VOYAGE 2023-2029 P.432
- 28- DGS - MODIFICATION DU RÈGLEMENT INTÉRIEUR DES HALLES P.599
- 29- DSTS - AIDE A LA PRATIQUE SPORTIVE : VERSEMENT DE SUBVENTIONS AUX ASSOCIATIONS SPORTIVES DANS LE CADRE DE SPORT AN ALRE P.610
- 30- DAC - DEMANDE DE MISE A DISPOSITION GRATUITE DE L'ESPACE ATHENA AU PROFIT DE L'ÉDUCATION NATIONALE POUR UNE RENCONTRE DE CHORALES LE 1 JUIN 2023 P.612
- 31- DU - SIGNATURE PAR LA COMMUNE DU PROTOCOLE D'ACCORD BILATÉRAL AVEC FRANCE PIERRE PATRIMOINE (FPP) DÉCRIVANT L'ENSEMBLE DES ACTES NOTARIÉS LIÉS À L'OPÉRATION DE L'HÔTEL-DIEU ENTRE LES PARTIES P.614
- 32- DU - AMÉNAGEMENT DE L'AVENUE DE L'OCÉAN, ACQUISITION FONCIÈRE ET RÉGULARISATION ET INCORPORATION DANS LE DOMAINE PUBLIC ROND-POINT DE TOUL-FOURCH (ENVIRON 945 M<sup>2</sup> ISSUS DE LA PARCELLE AW 928) P.682
- 33- DU - ACQUISITION DE LA PARCELLE ZD 33 À CRAC'H (CEINTURE VERTE) P.690

34- DU - CONCESSION PAR LA COMMUNE D'UNE SERVITUDE DE PASSAGE À  
MONSIEUR PIERRE BOURLÈS PROPRIÉTAIRE DE LA PARCELLE AO 612 VIA LES  
PARCELLES COMMUNALES AO 412 ET AO 415 - BOULEVARD ANNE DE  
BRETAGNE

P.708

35- DGS - DÉLIBÉRATION CORRECTIVE - VOTE DES TAUX D'IMPOSITION - 2023

P.714

## **SEANCE ORDINAIRE DU**

**15/03/2023**

**Le mercredi 15 mars 2023 à 18 HEURES 00**, le conseil municipal de la commune d'AURAY (Morbihan), légalement convoqué le mercredi 08 mars 2023, s'est réuni en session ordinaire, à la Mairie, dans la salle des délibérations sous la présidence de Monsieur Pierrick KERGOSIEN, 1er adjoint.

La séance a été publique.

### **Etaient Présents :**

Monsieur Pierrick KERGOSIEN, Madame Marie LE CROM, Monsieur Jean-François GUILLEMET, Madame Claire PARENT MER, Madame Myriam DEVINGT, Madame Marie DUBOIS, Monsieur Julien BASTIDE, Madame Céline SPILBAUER, Monsieur Jean-Pierre SAUVAGEOT, Monsieur Stéphane RENAULT, Monsieur Edouard LASBLEY, Madame Aurore HAREL, Madame Adeline AGENEAU, Monsieur Jean-Baptiste LE GUENNEC, Madame Charlotte NORMAND, Monsieur Patrick GEINDRE, Madame Juliette EME, Monsieur Jean-Yves MAHEO, Madame Françoise NAEL, Monsieur Bertrand VERGNE, Monsieur Benoît GUYOT, Monsieur Pierre-Yves CYFFERS, Mme Guenola QUILLAY, Madame Frédérique HENRIO

### **Absents excusés :**

Madame Claire MASSON (procuration donnée à Madame Marie LE CROM).  
Monsieur Benoît LE ROL (procuration donnée à Monsieur Pierrick KERGOSIEN).  
Madame Chantal SIMON (procuration donnée à Monsieur Jean-Pierre SAUVAGEOT).  
Madame Nathalie GUEMY (procuration donnée à Monsieur Edouard LASBLEY).  
Monsieur Gurvan NICOL (procuration donnée à Monsieur Pierre-Yves CYFFERS).  
Monsieur Pierre LE SCOUARNEC (procuration donnée à Madame Marie DUBOIS).  
Monsieur Ronan ALLAIN (procuration donnée à Madame Frédérique HENRIO).

### **Absents sans procuration :**

Madame Adeline FERNANDEZ  
Madame Emmanuelle HERVIO (arrivée à la question numéro 5)

**Secrétaires de séance : Monsieur Stéphane RENAULT, Monsieur Benoît GUYOT**

**1- DGS - APPROBATION DU PROCÈS VERBAL DE LA SÉANCE DU CONSEIL MUNICIPAL DU 01 FÉVRIER 2023**

Monsieur Pierrick KERGOSIEN, 1er adjoint, expose à l'assemblée :

Considérant qu'un exemplaire du procès-verbal de la séance du conseil municipal du 1<sup>er</sup> février 2023 a été transmis avec la convocation à chaque membre avant la séance.

Après délibération et à l'unanimité des suffrages exprimés (31 voix pour),

2 absent(s) n'ayant pas donné procuration :

Madame FERNANDEZ, Madame HERVIO

Le conseil municipal :

- **APPROUVE** le procès-verbal de la séance du 01 février 2023.

|                                                                                                                              |
|------------------------------------------------------------------------------------------------------------------------------|
| Envoyé à la Sous-Préfecture le 20/03/2023<br>Compte-rendu affiché le 16/03/2023<br>Reçu par la Sous-Préfecture le 20/03/2023 |
|------------------------------------------------------------------------------------------------------------------------------|

## **2- DGS - CRÉATION D'UN POSTE D'ADJOINT SUPPLÉMENTAIRE**

Monsieur Pierrick KERGOSIEN, 1er adjoint, expose à l'assemblée :

Par délibération du Conseil Municipal du 1<sup>er</sup> février 2023 et suite à la démission en décembre 2022 de Monsieur Tangi CHEVAL, il avait été décidé la suppression d'un poste d'adjoint.

Monsieur CHEVAL n'avait pas été remplacé lors du Conseil Municipal du 1<sup>er</sup> février 2023 en raison de la modification en cours de la gouvernance au sein de la majorité.

Vu le Code Général des Collectivités Territoriales et notamment les articles L 2122-1 et L 2122-2,

Considérant que le Conseil Municipal dispose de la faculté de déterminer le nombre d'adjoints au maire autoriser à siéger,

Considérant que le Code Général des Collectivités Territoriales fixe le nombre de postes d'adjoints à 30 % maximum de l'effectif total du Conseil Municipal,

Après délibération et à l'unanimité des suffrages exprimés (31 voix pour),

2 absent(s) n'ayant pas donné procuration :  
Madame FERNANDEZ, Madame HERVIO

Le conseil municipal :

- **AUTORISE** Madame le Maire à créer un poste d'adjoint au maire supplémentaire, fixant ainsi le nombre d'adjoints à neuf,
- **MODIFIE** le tableau du Conseil Municipal.

|                                                                                                                              |
|------------------------------------------------------------------------------------------------------------------------------|
| Envoyé à la Sous-Préfecture le 20/03/2023<br>Compte-rendu affiché le 16/03/2023<br>Reçu par la Sous-Préfecture le 20/03/2023 |
|------------------------------------------------------------------------------------------------------------------------------|

### **3- DGS - ÉLECTION D'UN NEUVIÈME ADJOINT AU MAIRE**

Monsieur Pierrick KERGOSIEN, 1er adjoint, expose à l'assemblée :

Vu le Code Général des Collectivités Territoriales et notamment les articles L 2122-1 et suivants

Vu la délibération D20230315\_DGS\_2 déterminant le nombre d'adjoints au maire,

Considérant que le nombre d'adjoints est fixé à neuf,

Considérant qu'un poste d'adjoint est vacant,

Madame le Maire propose la candidature de Monsieur Stéphane Renault en tant que neuvième adjoint en charge du cadre de vie et de la transition écologique.

L'assemblée délibérante est invitée à procéder à l'élection d'un adjoint au scrutin secret à la majorité absolue.

Suivant l'article L. 2121-15 du CGCT le conseil Municipal désigne un secrétaire :  
Monsieur Benoît GUYOT.

Le conseil municipal désigne deux assesseurs : il s'agit de Madame Charlotte NORMAND et Monsieur Patrick GEINDRE.

Après un appel à candidature, il est procédé au déroulement du vote.

#### **1er tour du scrutin**

Sous la présidence de Madame Claire MASSON, Maire, le conseil municipal est invité à procéder à l'élection du nouvel adjoint.

- a) Nombre de conseillers présents à l'appel n'ayant pas pris part au vote :
- b) Nombre de votants (enveloppes déposées) :
- c) Nombre de suffrages déclarés nuls par le bureau (art.L66 du code électoral) :
- d) Nombre de suffrages exprimés (b-c) :
- e) Majorité absolue :

| <b>NOM et PRENOM DES<br/>CANDIDATS</b><br><br><i>(dans l'ordre alphabétique)</i> | <b>NOMBRE DE SUFFRAGES<br/>OBTENUS</b> |                     |
|----------------------------------------------------------------------------------|----------------------------------------|---------------------|
|                                                                                  | En chiffres                            | En toutes lettres   |
| Stéphane RENAULT                                                                 | <b>31</b>                              | <b>TRENTE ET UN</b> |

**Vu** la délibération D15032023\_02 fixant à neuf le nombre d'adjoints,

**Vu** le code général des collectivités territoriales, et notamment les articles L2122-1, L2122-17, L2122-7, L2122-7-1,

**Vu** le procès-verbal du scrutin,

Après délibération et à l'unanimité des suffrages exprimés (31 voix pour),

2 absent(s) n'ayant pas donné procuration :  
Madame FERNANDEZ, Madame HERVIO

Le conseil municipal :

- **DÉCIDE** que le nouvel adjoint désigné : Stéphane RENAULT, occupera dans l'ordre du tableau la 9ème place  
créer lors de ce Conseil Municipal du 15 mars 2023,
- **PROCÈDE** à la désignation d'un nouvel adjoint par vote à bulletin secret et à la majorité absolue : Stéphane RENAULT.
- **PREND ACTE** de la délégation du neuvième adjoint qui sera en charge du cadre de vie et de la transition écologique,
- **MODIFIE** le tableau de Conseil Municipal en conséquence.



DÉPARTEMENT

56

ARRONDISSEMENT

LORIENT

Effectif légal du conseil municipal

33

COMMUNE : AURAY

Communes de 1 000  
habitants et plus

# TABLEAU DU CONSEIL MUNICIPAL

(art. L. 2121-1 du code général des collectivités territoriales – CGCT)

L'ordre du tableau détermine le rang des membres du conseil municipal. Après le maire, prennent rang, dans l'ordre du tableau, les adjoints puis les conseillers municipaux.

L'ordre du tableau des adjoints est déterminé, sous réserve des dispositions du dernier alinéa de l'article L. 2122-7-2 et du second alinéa de l'article L. 2113-8-2 du CGCT, par l'ordre de nomination et, entre adjoints élus le même jour sur la même liste de candidats aux fonctions d'adjoints, par l'ordre de présentation sur cette liste.

L'ordre du tableau des conseillers municipaux est déterminé :

1° Par la date la plus ancienne de leur élection intervenue depuis le dernier renouvellement intégral du conseil municipal ;

2° Entre conseillers élus le même jour, par le plus grand nombre de suffrages obtenus ;

3° Et, à égalité de voix, par la priorité d'âge.

Une copie du tableau est transmise au préfet au plus tard à 18 heures le lundi suivant l'élection du maire et des adjoints (art. R. 2121-2 du CGCT).

| Fonction <sup>1</sup> | Qualité<br>(M. ou Mme) | NOM ET PRÉNOM            | Date de naissance | Date de la plus<br>récente élection<br>à la fonction | Suffrages obtenus par<br>la liste<br>(en chiffres) |
|-----------------------|------------------------|--------------------------|-------------------|------------------------------------------------------|----------------------------------------------------|
| Maire                 | Mme                    | MASSON Claire            | 23/04/1968        | 28/06/2020                                           | 1953                                               |
| Premier adjoint       | M.                     | KERGOSIEN Pierrick       | 08/11/1974        | 28/06/2020                                           | 1953                                               |
| Deuxième adjoint      | Mme                    | LE CROM Marie            | 18/10/1985        | 28/06/2020                                           | 1953                                               |
| Troisième adjoint     | M.                     | GUILLEMET Jean-François  | 26/07/1982        | 28/06/2020                                           | 1953                                               |
| Quatrième adjoint     | Mme                    | PARENT MER Claire        | 19/12/1980        | 28/06/2020                                           | 1953                                               |
| Cinquième adjoint     | Mme                    | DEVINGT Myriam           | 24/04/1988        | 28/06/2020                                           | 1953                                               |
| Sixième adjoint       | M.                     | LE ROL Benoît            | 12/04/1976        | 28/06/2020                                           | 1953                                               |
| Septième adjoint      | Mme                    | DUBOIS Marie             | 12/02/1961        | 28/06/2020                                           | 1953                                               |
| Huitième adjoint      | M.                     | BASTIDE Julien           | 10/01/1977        | 28/06/2020                                           | 1953                                               |
| Neuvième adjoint      | M.                     | RENAULT Stéphane         | 03/08/1977        | 28/06/2020                                           | 1953                                               |
| Conseiller municipal  | Mme                    | SIMON Chantal            | 10/06/1955        | 28/06/2020                                           | 1953                                               |
| Conseiller municipal  | Mme                    | GUEMY Nathalie           | 27/03/1962        | 28/06/2020                                           | 1953                                               |
| Conseiller municipal  | M.                     | SAUVAGEOT Jean-Pierre    | 04/05/1973        | 28/06/2020                                           | 1953                                               |
| Conseiller municipal  | M.                     | NICOL Gurvan             | 22/10/1976        | 28/06/2020                                           | 1953                                               |
| Conseiller municipal  | M.                     | LASBLEY Edouard          | 07/02/1978        | 28/06/2020                                           | 1953                                               |
| Conseiller municipal  | M.                     | LE SCOUARNEC Pierre      | 07/11/1979        | 28/06/2020                                           | 1953                                               |
| Conseiller municipal  | Mme                    | FERNANDEZ Adeline        | 07/02/1979        | 28/06/2020                                           | 1953                                               |
| Conseiller municipal  | Mme                    | HAREL Aurore             | 24/10/1982        | 28/06/2020                                           | 1953                                               |
| Conseiller municipal  | Mme                    | AGENEAU Adeline          | 16/07/1983        | 28/06/2020                                           | 1953                                               |
| Conseiller municipal  | M.                     | LE GUENNEC Jean-Baptiste | 09/03/1990        | 28/06/2020                                           | 1953                                               |
| Conseiller municipal  | Mme                    | NORMAND Charlotte        | 14/04/1993        | 28/06/2020                                           | 1953                                               |
| Conseiller municipal  | M.                     | GEINDRE Patrick          | 06/05/1951        | 28/06/2020                                           | 1296                                               |
| Conseiller municipal  | M.                     | MAHEO Jean-Yves          | 10/08/1951        | 28/06/2020                                           | 1296                                               |
| Conseiller municipal  | Mme                    | NAEL Françoise           | 31/12/1973        | 28/06/2020                                           | 1296                                               |
| Conseiller municipal  | M.                     | VERGNE Bertrand          | 27/07/1976        | 28/06/2020                                           | 1296                                               |

<sup>1</sup> Préciser : maire, adjoint (indiquer le numéro d'ordre de l'adjoint) ou conseiller.

| <b>Fonction<sup>(1)</sup></b> | <b>Qualité</b><br>(M. ou Mme) | <b>NOM ET PRÉNOM</b> | <b>Date de naissance</b> | <b>Date de la plus récente élection à la fonction</b> | <b>Suffrages obtenus par la liste</b><br>(en chiffres) |
|-------------------------------|-------------------------------|----------------------|--------------------------|-------------------------------------------------------|--------------------------------------------------------|
| Conseiller municipal          | M.                            | GUYOT Benoît         | 18/03/1958               | 28/06/2020                                            | 563                                                    |
| Conseiller municipal          | Mme                           | HERVIO Emmanuelle    | 17/12/1971               | 28/06/2020                                            | 563                                                    |
| Conseiller municipal          | M.                            | CYFFERS Pierre-Yves  | 12/02/1977               | 15/09/2021                                            | 1953                                                   |
| Conseiller municipal          | Mme                           | SPIILBAUER Céline    | 03/06/1978               | 06/07/2022                                            | 1953                                                   |
| Conseiller municipal          | Mme                           | QUILLAY Guénola      | 18/11/1978               | 21/09/2022                                            | 1296                                                   |
| Conseiller municipal          | M.                            | ALLAIN Ronan         | 02/02/1988               | 16/11/2022                                            | 771                                                    |
| Conseiller municipal          | Mme                           | HENRIO Frédérique    | 17/01/1968               | 14/12/2022                                            | 771                                                    |
| Conseiller municipal          | Mme                           | EME Juliette         | 14/08/1987               | 28/06/2020                                            | 1953                                                   |

Cachet de la mairie :

Certifié par le maire,

A Auray, le 15 mars 2023

Envoyé à la Sous-Préfecture le 20/03/2023  
Compte-rendu affiché le 16/03/2023  
Reçu par la Sous-Préfecture le 20/03/2023

#### **4- DGS - CRÉATION DE DEUX DÉLÉGATIONS DE CONSEILLERS MUNICIPAUX ET MODIFICATION DE DÉNOMINATIONS D'ADJOINTS AU MAIRE**

Monsieur Pierrick KERGOSIEN, 1er adjoint, expose à l'assemblée :

L'article L.2122-18 du CGCT permet au Maire de déléguer par arrêté une partie de ses fonctions aux adjoints et aux conseillers municipaux, Il explique également que la loi du 13 août 2004 relative aux lois et responsabilités locales permet aux conseillers municipaux de recevoir des délégations de fonctions dès lors que chaque adjoint est titulaire d'une ou plusieurs délégations.

Ces délégations peuvent être accordées, sans limitation de nombre, mais sous réserve toutefois que tous les adjoints en poste aient une délégation. En revanche, peu importe que leur nombre n'atteigne pas le plafond légal.

Madame le Maire propose à l'Assemblée de créer deux postes de conseillers municipaux délégués :

- Un poste de conseiller municipal en charge des accessibilités dont la tâche sera confiée à Monsieur Pierre Yves CYFFERS qui portera sur l'inclusion, le handicap et le suivi de l'étude de préfiguration de l'épicerie sociale et solidaire,
- Un poste de conseiller municipal en charge de la biodiversité, des espaces verts et de la propreté urbaine dont la charge sera confiée à Monsieur Edouard LASBLEY.

Les arrêtés de délégation seront transmis à l'autorité préfectorale à l'issue de cette séance de Conseil Municipal.

Monsieur Stéphane RENAULT étant candidat au poste d'adjoint au maire en charge du cadre de vie et de la transition écologique, la délégation concernant les énergies et les bâtiments durables est supprimée.

Il est à noter la modification des intitulés des postes d'adjoints et du poste de conseiller municipal délégué suivants :

- Adjoint en charge des cultures et du patrimoine
- Adjoint en charge des ressources humaines, numériques et des cérémonies mémorielles
- Conseiller délégué en charge de l'économie et du tourisme.

Ces modifications seront notifiées à l'autorité préfectorale par arrêté à l'issue de ce Conseil Municipal.

Après délibération et à l'unanimité des suffrages exprimés (24 voix pour),

7 abstention(s) :

Monsieur GEINDRE, Monsieur MAHEO, Madame NAEL, Monsieur VERGNE, Mme QUILLAY, Monsieur ALLAIN, Madame HENRIO

2 absent(s) n'ayant pas donné procuration :

Madame FERNANDEZ, Madame HERVIO

Le conseil municipal :

- **AUTORISE** Madame le Maire à attribuer deux délégations supplémentaires aux conseillers municipaux :

- Un poste de conseiller municipal en charge de l'accessibilité dont la tâche sera confiée à Monsieur Pierre Yves CYFFERS.

- Un poste de conseiller municipal en charge de la biodiversité, des espaces verts et de la propreté urbaine dont la charge sera confiée à Monsieur Edouard LASBLEY.

- **PREND CONNAISSANCE** de la suppression de la délégation concernant les énergies et les bâtiments durables.

- **PREND CONNAISSANCE** de la modification des intitulés des postes d'adjoints et du poste de conseiller municipal délégué suivants :

- Adjoint en charge des cultures et du patrimoine
- Adjoint en charge des ressources humaines, numériques et des cérémonies mémorielles
- Conseiller délégué en charge de l'économie et du tourisme.

Envoyé à la Sous-Préfecture le 20/03/2023  
Compte-rendu affiché le 16/03/2023  
Reçu par la Sous-Préfecture le 20/03/2023

## **INTERVENTIONS :**

### **Françoise NAEL**

Vous faites un petit remaniement à mi-mandat et vous l'aviez effectivement annoncé dans votre programme. Nous notons votre volonté de redonner un souffle à votre équipe et de permettre à des conseillers de changer de portefeuille ou de s'investir alors qu'ils n'étaient pas encore prêts en début de mandat ou encore de répartir certaines délégations et notamment dans le domaine des travaux. Pourquoi pas, cela peut permettre effectivement aux élus de mieux s'épanouir dans un nouveau poste et donc de mieux s'investir mais cela peut aussi être déstabilisant pour les agents. Changer d'élus en cours de mandat peut représenter pour eux une obligation de retour en arrière, de recommencement et de réinvestissement. Obligation qui peut générer du retard, donc vous vous êtes très certainement rapprochés du personnel pour une bonne communication et pour accompagner ce changement, ce qui est primordial dans les choix que vous faites. Nous espérons que ces changements vont dans le bon sens pour la bonne gestion du personnel, des projets de la ville. Je parle notamment des travaux, de la propreté, de la voirie et enfin de la bonne gestion des finances. Tout cela reste donc à voir sur le moyen terme car il ne reste que 3 ans de mandat. C'est donc votre projet politique de gouvernance, c'est pourquoi nous nous abstenons en précisant que ce n'est pas une abstention relative aux personnes des élus ou à leur nouveau portefeuille, c'est bien une abstention sur un changement d'organisation qui vous appartient.

### **Pierrick KERGOSIEN**

Vous avez raison, il y a un sujet sur les agents et sur le fait de peut-être avoir des craintes de revoir les choses avec un nouvel adjoint. Mais vous avez vu que les modifications, même si nous avons voulu ouvrir les choses le plus possible, ont fait qu'au niveau des ad-joints il n'y a pas grande modification et en plus on s'est engagé, pour ceux qui quittaient une délégation, à accompagner la nouvelle personne qui est en charge de la délégation. Donc nous avons pris cela en considération effectivement.

### **Françoise NAEL**

Je vous remercie de cette précision. Nous n'en doutions pas et j'en avais d'ailleurs discuté avec Madame Dubois qui nous a effectivement dit qu'elle était allée voir les agents. Mais c'est quelque chose que nous souhaitons souligner.

## **5- DGS - MODIFICATION DE LA COMPOSITION ET DE LA DÉNOMINATION DES COMMISSIONS**

Monsieur Pierrick KERGOSIEN, 1er adjoint, expose à l'assemblée :

Suite aux souhaits de changement d'une partie de l'exécutif par la majorité municipale, aux démissions consécutives de Monsieur Tangi CHEVAL pour la majorité et au sein des minorités de Madame LE PEVEDIC et de Madame BIHAN, et après consultation des listes minoritaires J'aime Auray, Unis pour Auray et Auray Ensemble, le tableau des commissions municipales permanentes doit être modifié.

L'article L. 2121-22 du Code Général des Collectivités Territoriales permet à l'assemblée communale de former des commissions chargées d'étudier les affaires qui lui sont soumises. Le nombre des commissions et le nombre d'élus membres, sont déterminés librement par le Conseil Municipal.

Dans les communes de plus de 3.500 habitants, la composition des différentes commissions (...) doit respecter le principe de la représentation proportionnelle pour permettre l'expression pluraliste des élus au sein de l'assemblée communale.

La délibération du 15 juillet 2020 précise que chaque liste représentée au sein du conseil municipal est en droit d'être représentée au sein de chaque commission par un représentant.

L'article 33 du règlement intérieur du Conseil Municipal approuvé lors du Conseil Municipal du 16 décembre 2020 précise la répartition suivante au sein des 9 commissions permanentes instituées lors du conseil municipal du 15 juillet 2020 :

| <b>Commissions</b>                                             | <b>Majorité</b> | <b>Minorité</b> | <b>Nombre total de membres</b> |
|----------------------------------------------------------------|-----------------|-----------------|--------------------------------|
| ressources humaines                                            | 8               | 5               | 12                             |
| démocratie participative, communication, politique de la ville | 10              | 3               | 13                             |
| culture, patrimoine                                            | 10              | 4               | 14                             |
| cohésion sociale                                               | 8               | 4               | 12                             |
| finances                                                       | 8               | 4               | 12                             |
| éducation, enfance jeunesse                                    | 8               | 4               | 12                             |
| sport                                                          | 8               | 4               | 12                             |
| travaux                                                        | 8               | 4               | 12                             |
| urbanisme                                                      | 8               | 4               | 12                             |

Dans le nombre de membres indiqué ci-dessus, le Maire qui est membre et président de droit de chacune de ces commissions n'est pas pris en compte, conformément au CGCT.

Il est à noter la modification de l'intitulé des commissions suivants :

- La commission Travaux devient la commission cadre de vie et transition écologique

- La commission Cohésion Sociale devient la commission Solidarités
- La commission culture et patrimoine devient la commission cultures et patrimoine

**Vu** la composition des commissions présentée en annexe,

Après délibération et à l'unanimité des suffrages exprimés (32 voix pour),

1 absent(s) n'ayant pas donné procuration :  
Madame FERNANDEZ

Le conseil municipal :

- **ARRÊTE** la composition des commissions municipales permanentes comme présenté en annexe de ce rapport.

- **PREND CONNAISSANCE** des modifications apportées aux dénominations des commissions :

- La commission Travaux devient la commission cadre de vie et transition écologique
- La commission Cohésion Sociale devient la commission Solidarités
- La commission culture et patrimoine devient la commission cultures et patrimoine



**TABLEAU DES COMMISSIONS**

**Commissions permanentes**

| FINANCES / COMMUNICATION                                                                                                                                                                                                                                                                                                                                                                   | SOLIDARITÉS                                                                                                                                                                                                                                                                                                                                                    | URBANISME                                                                                                                                                                                                                                                                                                              | CADRE DE VIE ET TRANSITION ECOLOGIQUE                                                                                                                                                                                                                                                                                                                                                | SPORT                                                                                                                                                                                                                                                                                                              |
|--------------------------------------------------------------------------------------------------------------------------------------------------------------------------------------------------------------------------------------------------------------------------------------------------------------------------------------------------------------------------------------------|----------------------------------------------------------------------------------------------------------------------------------------------------------------------------------------------------------------------------------------------------------------------------------------------------------------------------------------------------------------|------------------------------------------------------------------------------------------------------------------------------------------------------------------------------------------------------------------------------------------------------------------------------------------------------------------------|--------------------------------------------------------------------------------------------------------------------------------------------------------------------------------------------------------------------------------------------------------------------------------------------------------------------------------------------------------------------------------------|--------------------------------------------------------------------------------------------------------------------------------------------------------------------------------------------------------------------------------------------------------------------------------------------------------------------|
| Présidente : Mme Le Maire<br><br><b>Vice-Président : M. Patrick GEINDRE</b><br><br>M. Julien Bastide<br>Mme Charlotte NORMAND<br>Mme Chantal SIMON<br>Mme Céline SPILBAUER<br>M. Stéphane RENAULT<br>M. Benoit LE ROL<br>M. Pierrick KERGOSIEN<br>M. Jean François GUILLEMET<br>M. Pierre LE SCOUARNEC<br>Mme Myriam DEVIINGT<br>Mme Guénola QUILLAY<br>M. Benoit GUYOT<br>M. Ronan ALLAIN | Présidente : Mme Le Maire<br><br><b>Vice-Président : Mme Claire PA-RENT-MER</b><br><br>Mme Marie LE CROM<br>Mme Charlotte NORMAND<br>M. Gurvan NICOL<br>Mme Myriam DEVIINGT<br>M. Pierre Yves CYFFERS<br>Mme Aurore HAREL<br>Mme Marie DUBOIS<br>M. Benoit LE ROL<br>M. Jean-François GUILLEMET<br>M. Jean-Yves MAHEO<br>Mme Françoise NAEL<br>M. Benoit GUYOT | Présidente : Mme Le Maire<br><br><b>Vice-Président : Mme Marie DUBOIS</b><br><br>M. Pierre LE SCOUARNEC<br>M. Gurvan NICOL<br>Mme Nathalie GUEMY<br>M. Julien BASTIDE<br>M. Jean-Baptiste LE GUENNEC<br>Mme Chantal SIMON<br>M. Stéphane RENAULT<br>Mme Françoise NAEL<br>Mme Guénola QUILLAY<br>Mme Emmanuelle HERVIO | Présidente : Mme Le Maire<br><br><b>Vice-Président : M. Stéphane RENAULT</b><br><br>Mme Adeline AGENEAU<br>M. Pierre LE SCOUARNEC<br>M. Edouard LASBLEY<br>Mme Céline SPILBAUER<br>Mme Nathalie GUEMY<br>M. Jean-François GUILLEMET<br>M. Jean-Baptiste LE GUENNEC<br>Mme Juliette EME<br>M. Jean-Yves MAHEO<br>Mme Françoise NAEL<br>Mme Emmanuelle HERVIO<br>Mme Frédérique HENRIO | Présidente : Mme Le Maire<br><br><b>Vice-Président : M. Benoit LE ROL</b><br><br>Mme Juliette EME<br>M. Julien BASTIDE<br>Mme Adeline AGENEAU<br>M. Edouard LASBLEY<br>M. Stéphane RENAULT<br>M. Jean-Baptiste LE GUENNEC<br>Jean-Pierre SAUVAGEOT<br>M. Bertrand VERGNE<br>Mme Guénola QUILLAY<br>M. Benoit GUYOT |
| Secrétariat :<br>DIRECTION DES FINANCES                                                                                                                                                                                                                                                                                                                                                    | Secrétariat :<br>CENTRE COMMUNAL D'ACTION SOCIALE                                                                                                                                                                                                                                                                                                              | Secrétariat :<br>DIRECTION DE L'URBANISME                                                                                                                                                                                                                                                                              | Secrétariat :<br>DIRECTION DES SERVICES TECHNIQUES ET DES SPORTS                                                                                                                                                                                                                                                                                                                     | Secrétariat :<br>DIRECTION DES SERVICES TECHNIQUES ET DES SPORTS                                                                                                                                                                                                                                                   |

Commissions permanentes

| DÉMOCRATIE PARTICIPATIVE<br>POLITIQUE DE LA VILLE                                                                                                                                                                                                                                                                                  | ÉDUCATION, ENFANCE<br>JEUNESSE                                                                                                                                                                                                                                                                                                                               | CULTURES, PATRIMOINE                                                                                                                                                                                                                                                                                                                                               | RESSOURCES HUMAINES<br>POLICE MUNICIPALE                                                                                                                                                                                                                                                                 |
|------------------------------------------------------------------------------------------------------------------------------------------------------------------------------------------------------------------------------------------------------------------------------------------------------------------------------------|--------------------------------------------------------------------------------------------------------------------------------------------------------------------------------------------------------------------------------------------------------------------------------------------------------------------------------------------------------------|--------------------------------------------------------------------------------------------------------------------------------------------------------------------------------------------------------------------------------------------------------------------------------------------------------------------------------------------------------------------|----------------------------------------------------------------------------------------------------------------------------------------------------------------------------------------------------------------------------------------------------------------------------------------------------------|
| <p>Présidente : Mme Le Maire</p> <p><b>Vice-Président : Mme Marie LE CROM</b></p> <p>Mme Adeline FERNANDEZ<br/>M. Pierrick KERGOSIEN<br/>M. Pierre-Yves CYFFERS<br/>Mme Claire PARENT-MER<br/>Mme Céline SPILBAUER<br/>M. Gurvan NICOL<br/>Mme Juliette EME<br/>Mme Marie DUBOIS<br/>M. Patrick GEINDRE<br/>M. Bertrand VERGNE</p> | <p>Présidente : Mme Le Maire</p> <p><b>Vice-Président : Mme Myriam DEVINGT</b></p> <p>Mme Marie LE CROM<br/>M. Pierrick KERGOSIEN<br/>Mme Adeline FERNANDEZ<br/>Mme Charlotte NORMAND<br/>M. Edouard LASBLEY<br/>M. Pierre-Yves CYFFERS<br/>Mme Aurore HAREL<br/>M. Jean-Pierre SAUVAGEOT<br/>Mme Françoise NAEL<br/>Jean Yves MAHEO<br/>M. Benoît GUYOT</p> | <p>Présidente : Mme Le Maire</p> <p><b>Vice-Président : Jean-François GUILLEMET</b></p> <p>M. Pierre-Yves CYFFERS<br/>Mme Claire PARENT-MER<br/>M. Gurvan NICOL<br/>Mme Nathalie GUEMY<br/>Mme Céline SPILBAUER<br/>Mme Adeline FERNANDEZ<br/>Mme Marie LE CROM<br/>M. Jean-Pierre SAUVAGEOT<br/>M. Patrick GEINDRE<br/>M. Jean Yves MAHEO<br/>M. Benoît GUYOT</p> | <p>Présidente : Mme Le Maire</p> <p><b>Vice-Président : M. Pierrick KERGOSIEN</b></p> <p>M. Benoît LE ROL<br/>Mme Myriam DEVINGT<br/>Mme Chantal SIMON<br/>Mme Adeline AGENEAU<br/>M. Edouard LASBLEY<br/>Mme Marie LE CROM<br/>Mme Claire PARENT MER<br/>M. Jean-Yves MAHEO<br/>Mme Guénola QUILLAY</p> |
| <p><b>Secrétariat :</b><br/>DIRECTION GENERALE DES SERVICES</p>                                                                                                                                                                                                                                                                    | <p><b>Secrétariat :</b><br/>DIRECTION EDUCATION ENFANCE JEU-<br/>NESSE<br/><br/>CENTRE COMMUNAL D'ACTION SO-<br/>CIALE<br/>(petite enfance)</p>                                                                                                                                                                                                              | <p><b>Secrétariat :</b><br/>DIRECTION DE L'ACTION CULTURELLE</p>                                                                                                                                                                                                                                                                                                   | <p><b>Secrétariat :</b><br/>DIRECTION DE L'ADMINISTRATION<br/>GENERALE ET DES RESSOURCES HU-<br/>MAINES</p>                                                                                                                                                                                              |

| <b>COMMISSION D'APPEL D'OFFRES PERMANENTE</b>                                                                                                                                                                                                                                                                                                                                     |
|-----------------------------------------------------------------------------------------------------------------------------------------------------------------------------------------------------------------------------------------------------------------------------------------------------------------------------------------------------------------------------------|
| <p><b>Présidente</b> : Mme. LE MAIRE : membre de droit ou son représentant :</p> <p><b>Titulaires</b> :</p> <p>M. Stéphane RENAULT<br/> Mme Chantal SIMON<br/> M. Julien BASTIDE<br/> M. Jean-Pierre SAUVAGEOT<br/> M. Patrick GEINDRE</p> <p><b>Suppléant</b> :</p> <p>M. Jean-François GUILLEMET<br/> M. Pierrick KERGOSIEN<br/> M. Benoît LE ROL</p> <p>Mme Françoise NAEL</p> |
| <p><b>Secrétariat</b> :</p> <p>DIRECTION DES FINANCES<br/> (en collaboration avec les services acheteurs)</p>                                                                                                                                                                                                                                                                     |

| <b>CONSEIL D'ADMINISTRATION DU CCAS</b>                                                                                                                                                                                                                                                    |                                                                                                                                                                                                                                                                                                                                                                                                                                                                                                                                                                                                                                                                                                                        |
|--------------------------------------------------------------------------------------------------------------------------------------------------------------------------------------------------------------------------------------------------------------------------------------------|------------------------------------------------------------------------------------------------------------------------------------------------------------------------------------------------------------------------------------------------------------------------------------------------------------------------------------------------------------------------------------------------------------------------------------------------------------------------------------------------------------------------------------------------------------------------------------------------------------------------------------------------------------------------------------------------------------------------|
| <p><b>Présidente</b> : Mme. LE MAIRE : membre de droit</p> <p>Vice-Président : Mme Claire PARENT-MER</p> <p>M. Gurvan NICOL<br/> Mme Aurore HAREL<br/> Mme Chantal SIMON<br/> M. Jean-François GUILLEMET<br/> Mme Charlotte NORMAND<br/> Mme Françoise NAEL<br/> Mme Frédérique HENRIO</p> | <p><b>Membres nommés</b></p> <p>Mme Claire VENNEGUES<br/> <i>Association L2A (eric.vennegues@orange.fr)</i></p> <p>M. Michel LE SCOUARNEC<br/> <i>Secours Populaire (michel.lescouarnec@yahoo.fr)</i></p> <p>Mme Adeline KERGOZIEN<br/> <i>MSA du canton d'Auray (adeline.kergozien@yahoo.fr)</i></p> <p>Mme Marie-Thérèse PASCO<br/> <i>Club des retraités (mtpasco@orange.fr)</i></p> <p>Mme Raymonde PENRU<br/> <i>Sauvegarde 56 (raymonde.penru@orange.fr)</i></p> <p>M. Henri COUDRON<br/> <i>Stéphane BOUILLON (henri.coudron56@orange.fr)</i></p> <p>Mme Nadine MAUDET<br/> <i>ADAPEI (nmaudet@adapei56.net)</i></p> <p>Mme Jacqueline THOMMEROT<br/> Personne qualifiée<br/> (victor.thommerot@wanadoo.fr)</p> |
| <p><b>Secrétariat</b> : CENTRE COMMUNAL D'ACTION SOCIAL</p>                                                                                                                                                                                                                                |                                                                                                                                                                                                                                                                                                                                                                                                                                                                                                                                                                                                                                                                                                                        |

**COMMISSION VOIRIE**

**Présidente:** Mme. LE MAIRE

M. Stéphane RENAULT  
M. Pierre LE SCOUARNEC  
M. Gurvan NICOL  
Mme Adeline AGENEAU  
M. Jean-Yves MAHEO  
M. Bertrand VERGNE  
M. Ronan ALLAIN

**Représentants des affectataires, permis-  
sionnaires, concessionnaires**

Électricité et Réseau Distribution France  
Gaz et Réseau Distribution France  
France Télécom  
AQ TA  
Syndicat Départemental d'Energies du Mor-  
bihan  
Union des commerçants Auray Préférence

**Secrétariat :** DIRECTION DES SERVICES TECHNIQUES

**COMMISSION DE DELEGATION DE SERVICE PUBLIC**

**Présidente:** Mme. LE MAIRE

**Titulaires**

M. Benoît LE ROL  
Mme Marie DUBOIS  
M. Julien BASTIDE  
M. Stéphane RENAULT  
M. Bertrand VERGNE  
M. Jean-Yves MAHEO

**Suppléants**

Mme Céline SPILBAUER  
Mme Aurore HAREL  
M. Jean-François GUILLEMET  
M. Pierrick KERGOISIEN  
Mme Françoise NAEL  
Mme Guénola QUILLAY

**Secrétariat :** DIRECTION DES SERVICES TECHNIQUES

| COMITÉ SOCIAL TERRITORIAL DU PERSONNEL COMMUNAL<br>(Commun Ville + CCAS)<br>(Arrêté du Maire 27/12/2022)                                                                                                                                                                                                                                                                  |                                                                                                                                                                                                                                                                                                           | Formation Spécialisée en matière de Santé, Sécurité et Conditions de Travail –<br>F3SCT (commun ville - CCAS)<br>(Arrêté du Maire ) : <b>EN COURS DE MODIFICATION</b>                 |                                                                                                                                                |  |
|---------------------------------------------------------------------------------------------------------------------------------------------------------------------------------------------------------------------------------------------------------------------------------------------------------------------------------------------------------------------------|-----------------------------------------------------------------------------------------------------------------------------------------------------------------------------------------------------------------------------------------------------------------------------------------------------------|---------------------------------------------------------------------------------------------------------------------------------------------------------------------------------------|------------------------------------------------------------------------------------------------------------------------------------------------|--|
| <p><b>Président</b> : Mme le Maire ou en cas d'empêchement, Pierrick KERGOSIEN</p> <p><b>ELUS</b><br/><b>Titulaires</b> :</p> Mme Claire MASSON<br>M. Pierrick KERGOSIEN<br>M. Benoît GUYOT<br>M. Stéphane RENAULT<br>Mme Marie DUBOIS <p><b>Suppléants</b> :</p> Mme Marie LE CROM<br>Mme Claire PARENT MER<br>Mme Myriam DEVINGT<br>M. Benoît LE ROL<br>M. Gurvan NICOL | <p><b>PERSONNEL</b><br/><b>Titulaires</b> :</p> M. Thierry LE FAHLER<br>M. Michel LE HENANFF<br>Mme BONNIORD Karine<br>Mme BELLEGO Florence<br>Mme NICOLAS Elodie <p><b>Suppléants</b> :</p> Mme DUFOUR Maryline<br>Mme CHEMINEAU Céline<br>M. GAUTER Daniel<br>M. BALLESTER Frédéric<br>Mme HERVÉ Régine | <p><b>ELUS</b><br/><b>Titulaires</b> :</p> Mme Claire MASSON<br>M. Pierrick KERGOSIEN<br>M. Jean-Yves MAHEO <p><b>Suppléants</b> :</p> Mme Chantal SIMON<br><br>Mme Charlotte NORMAND | <p><b>PERSONNEL</b><br/><b>Titulaires</b> :</p> Mme Yann VIOUX<br>M. Laurent LE YONDRE <p><b>Suppléants</b> :</p> Mme Carole DACQUAY<br>M.     |  |
|                                                                                                                                                                                                                                                                                                                                                                           |                                                                                                                                                                                                                                                                                                           | <b>REPRESENTANTS DES ORGANISATIONS SYNDICALES</b>                                                                                                                                     |                                                                                                                                                |  |
|                                                                                                                                                                                                                                                                                                                                                                           |                                                                                                                                                                                                                                                                                                           | <p><b>Titulaires</b> :</p> M. Michel LE HENANFF<br>Mme Karine BONNIORD<br>M. Daniel GAUTER<br>Mme Céline CHEMINEAU                                                                    | <p><b>Suppléants</b> :</p> M. Loïc LE ROHELLEC<br>M. Frédéric BALLESTER<br>Mme Véronique LE DOURNER<br>M. Alexandre THALY<br>M. Bruno MARCHAND |  |
| <p><b>Secrétariat</b> :</p> DIRECTION DES RESSOURCES HUMAINES                                                                                                                                                                                                                                                                                                             |                                                                                                                                                                                                                                                                                                           | <p><b>Secrétariat</b> :</p> DIRECTION DES RESSOURCES HUMAINES                                                                                                                         |                                                                                                                                                |  |

**COMMISSION CONSULTATIVE DES SERVICES PUBLICS LOCAUX**

**Présidente :** Mme. LE MAIRE  
**Remplaçant :** (Arr. Délégation)

**MEMBRES DU CONSEIL MUNICIPAL**

**Titulaires :**

Mme Marie DUBOIS  
M. Stéphane RENAULT  
M. Julien BASTIDE  
Mme Charlotte NORMAND  
M. Jean-Yves MAHEO  
M. Ronan ALLAIN

**Suppléants :**

M. Gurvan NICOL  
Mme Nathalie GUEMY  
M. Jean-Pierre SAUVAGEOT  
Mme Adeline FERNANDEZ  
Mme Guénola QUILLAY  
M. Benoît GUYOT

**REPRESENTANTS DES ASSOCIATIONS**

Confédération Syndicale des Familles du Pays  
d'Auray  
  
UFC Que Choisir 56  
  
Eau et rivières de Bretagne  
  
Bretagne vivante

Association des usagers de l'eau du Morbihan

**Secrétariat :**

DIRECTION DES SERVICES TECHNIQUES ET DES SPORTS

**CONSEILS D'ÉCOLES et CONSEILS D'ADMINISTRATIONS D'ÉTABLISSEMENTS D'ENSEIGNEMENT**

| CONSEIL D'ADMINISTRATION<br>LYCEE BENJAMIN FRANKLIN          |                                                                    | CONSEIL D'ADMINISTRATION<br>COLLEGE « LE VERGER » |                                         | CONSEIL D'ADMINISTRATION<br>LYCEE PUBLIC PRO DUGUESCLIN |                                         |
|--------------------------------------------------------------|--------------------------------------------------------------------|---------------------------------------------------|-----------------------------------------|---------------------------------------------------------|-----------------------------------------|
| <b>Titulaires :</b><br>M. Benoît LE ROL<br>Mme Marie LE CROM | <b>Suppléants :</b><br>Mme Claire PARENT MER<br>Mme Myriam DEVINGT | <b>Titulaires</b><br>Mme Myriam DEVINGT           | <b>Suppléants :</b><br>M. Benoît LE ROL | <b>Titulaires</b><br>Mme Chantal SIMON                  | <b>Suppléants :</b><br>Mme Marie DUBOIS |

| ECOLE MATERNELLE<br>ERIC TABARLY                                            | ECOLE ELEMENTAIRE<br>ERIC TABARLY                                           |
|-----------------------------------------------------------------------------|-----------------------------------------------------------------------------|
| Mme. LE MAIRE : membre de droit<br>ou son représentant : Mme Nathalie GUEMY | Mme. LE MAIRE : membre de droit<br>ou son représentant : Mme Myriam DEVINGT |

| ECOLE PRIMAIRE<br>LES RIVES DU LOCH                                             | ECOLE PRIMAIRE<br>JOSEPH ROLLO                                                |
|---------------------------------------------------------------------------------|-------------------------------------------------------------------------------|
| Mme. LE MAIRE : membre de droit<br>ou son représentant : M. Pierre Yves CYFFERS | Mme. LE MAIRE : membre de droit<br>ou son représentant : Mme Céline SPILBAUER |

| ECOLE<br>STE THERESE     | ECOLE<br>GABRIEL DESHAYES | ECOLE<br>DIWAN  |
|--------------------------|---------------------------|-----------------|
| M. Jean-Pierre SAUVAGEOT | Mme Claire MASSON         | M. Gurvan NICOL |

| CONSEIL D'ECOLE DE L'ECOLE DE MUSIQUE                    |                                               |
|----------------------------------------------------------|-----------------------------------------------|
| <b>Titulaires :</b><br>M. Jean-François GUILLEMET        | <b>Suppléants :</b><br>M. Pierre-Yves CYFFERS |
| <b>Secrétariat :</b><br>DIRECTION DE L'ACTION CULTURELLE |                                               |

| AURAY QUIBERON TERRE ATLANTIQUE                                                                                                                                                                                                                                                                                                                                                                        |
|--------------------------------------------------------------------------------------------------------------------------------------------------------------------------------------------------------------------------------------------------------------------------------------------------------------------------------------------------------------------------------------------------------|
| <p>Mme Claire MASSON (3ème vice-présidente)<br/> M. Pierrick KERGOSIEN<br/> M. Benoît LE ROL<br/> Mme Marie DUBOIS<br/> M. Julien BASTIDE<br/> Mme Nathalie GUEMY<br/> M. Bertrand VERGNE<br/> M. Ronan ALLAIN</p> <p>Groupe de travail PLH + OFS : M. Julien BASTIDE<br/> Comité des partenaires de la mobilité : M. Pierre LE SCOUARNEC<br/> Groupe de travail mobilité : M. Pierre LE SCOUARNEC</p> |

| SPL AURAY CARNAC QUIBERON TOURISME                                        |
|---------------------------------------------------------------------------|
| <p><u>Assemblée générale / Assemblée spéciale</u> : Mme Chantal SIMON</p> |

| MORBIHAN ENERGIE    | SYNDICAT INTERCOMMUNAL A VOCATION UNIQUE (SIVU) POUR LE CENTRE DE SECOURS D'AURAY | SYNDICAT MIXTE DE GESTION DU PARC NATUREL REGIONAL DU GOLFE DU MORBIHAN PNR | CENTRE HOSPITALIER BRETAGNE ATLANTIQUE (CHBA) CONSEIL DE SURVEILLANCE | SOCIETE D'ECONOMIE MIXTE LOCALE «ESPACE AMENAGEMENT ET DEVELOPPEMENT DU MORBIHAN» (EADM) |
|---------------------|-----------------------------------------------------------------------------------|-----------------------------------------------------------------------------|-----------------------------------------------------------------------|------------------------------------------------------------------------------------------|
| M. Stéphane RENAULT | Mme Céline SPILBAUER<br>M. Edouard LASBLEY                                        | <p><u>Titulaires</u> :</p> Mme Claire MASSON                                | Mme Adeline FERNANDEZ                                                 | M. Julien BASTIDE                                                                        |
|                     |                                                                                   | <p><u>Suppléants</u> :</p> Mme Nathalie GUEMY                               |                                                                       |                                                                                          |



| COMITE STRATEGIQUE DU PORT DEPARTEMENTAL DE SAINT GOUSTAN<br>(Délibération)                                                                                                                           | CONSEIL PORTUAIRE DU PORT DEPARTEMENTAL DE SAINT GOUSTAN<br>(arrêté du Conseil Départemental sur proposition du Maire) |                                                                 |
|-------------------------------------------------------------------------------------------------------------------------------------------------------------------------------------------------------|------------------------------------------------------------------------------------------------------------------------|-----------------------------------------------------------------|
| Mme Claire MASSON (Présidente)<br>Mme Marie DUBOIS (assemblée spéciale)<br>M. Edouard LASBLEY<br>M. Jean-Baptiste LE GUENNEC<br>M. Patrick GEINDRE<br><br>+ 2 représentants de la Compagnie des Ports | Représentants du Conseil municipal                                                                                     | Représentant du Conseil municipal en qualité de concessionnaire |
|                                                                                                                                                                                                       | <u>Titulaire :</u><br>Mme Marie DUBOIS<br><br><u>Suppléant :</u><br>M. Jean-Baptiste LE GUENNEC                        | <u>Titulaire :</u><br><br><br><u>Suppléants :</u>               |

| UNION DES VILLES D'ART ET D'HISTOIRE ET DES VILLES HISTORIQUES DE BRETAGNE                                                                 | PAYSAGES DE MEGALITHES                      |
|--------------------------------------------------------------------------------------------------------------------------------------------|---------------------------------------------|
| <u>Titulaires :</u><br>M. Jean-François GUILLEMET<br>Mme Chantal SIMON<br><br><u>Suppléants :</u><br>Mme Nathalie GUEMY<br>M. Gervan NICOL | <u>Représentante :</u><br>Mme Chantal SIMON |

**COMMISSION LOCALE D'ÉVALUATION DES CHARGES TRANSFÉRÉES**

M. Pierrick KERGOSIEN

**COMMISSION COMMUNALE POUR L'ACCESSIBILITÉ**  
(D élib du 17/02/21 + arrêté du 25/02/21)

**Présidente :** Mme. LE MAIRE

**MEMBRES DU CONSEIL MUNICIPAL**

**Titulaires :**

M. Pierre Yves CYFFERS  
Mme Myriam DEVINGT  
Mme Charlotte NORMAND  
Mme Claire PARENT-MER  
M. Jean-Yves MAHEO

**Suppléants :**

Mme Adeline FERNANDEZ  
Mme Nathalie GUEMY  
Mme Céline SPILBAUER  
M. Pierre LE SCOUARNEC  
Mme Françoise NAEL

**REPRESENTANTS DES ASSOCIATIONS**

**Titulaires :**

**Confédération Syndicale des Familles**  
M. Michel GUILLEVIN

**Association Gabriel DESHAYES**  
Mme Annabelle LE NAOUR

**ADAPEI 56 Les papillons blancs**  
Mme Nadine MAUDET

**Autisme écoute et partage**  
Mme Claudine ROULEAU

**Association des Paralysés de France -  
France Handicap**  
Mme Françoise HENRIO

**Fédération Auray Préférence**  
M. Serge PARRAUD

**Suppléants :**

**APF - France Handicap**  
M. Laurent INIAL

**Fédération Auray Préférence**  
Mme Roselyne PARRAUD

**Secrétariat :**  
DIRECTION DES SERVICES TECHNIQUES ET DES SPORTS

Version du 06/03/23

**COMITE CONSULTATIF PARITAIRE DES HALLES ET MARCHES****ELUS**

Mme Chantal SIMON  
M. Pierrick KERGOSIEN  
Mme Céline SPILBAUER  
M. Jean-Pierre SAUVAGEOT  
Mme Adeline AGENEAU  
M. Patrick GEINDRE  
M. Benoît GUYOT  
M. Ronan ALLAIN

**COMMERCANTS**

Représentants du groupement de commerces :  
M. Jean-Christophe CHIESA  
M. Serge DANIEL  
M. Jérôme LAMOTHE  
  
Représentant du marché bio :  
M. Nicola LE LOSTEC  
  
Représentant des Halles :  
M. Erwann GERMAIN  
  
Représentant du marché des producteurs locaux :  
Mme Karine PUREN

**Secrétariat** : Christophe REGNAULT et Yves LE MOING

**COMMISSION COMMUNALE DES IMPÔTS DIRECTS**

Présidente : Mme. LE MAIRE

**Titulaires** :

Mme Catherine DEHAESE  
Mme Charlotte NIQUEL  
M. Patrick SANSON  
M. Jacky DALLET  
M. Jean LE GAL  
Mme Michèle GALLICE  
M. Florian DINTILHAC  
Mme Maryvonne LOHEAC

**Suppléants** :

M. Daniel BUSSONNAIS  
Mme Yvonnick LE SERREC  
Mme Claudine FONTANA  
Mme Béatrice PERRIN MOIZO  
M. Didier LOUIS  
M. Alain MICHEL  
M. Jean-Claude BOUQUET  
Mme Jacqueline THOMMEROT

**COMMISSION INTERCOMMUNALE DES IMPÔTS DIRECTS****Titulaire** :

Mme Jacqueline THOMMEROT

**Suppléant** :

M. Jacky DALLET

Secrétariat : DIRECTION DES FINANCES

Secrétariat : AQTA

#### **CORRESPONDANTS ET/OU RÉFÉRENTS**

**Correspondant défense** : Mme Chantal SIMON

**Référents sécurité routière** : M. Pierrick KERGOSIEN (titulaire), Mme Myriam DEVINGT (suppléante)

**Référent langue bretonne (Ya D'Ar Brezhoneg)** : M. Gervan NICOL, Mme Laurence DUMAS

**Représentant CNAS** : M. Pierrick KERGOSIEN

**Jumelage** : M. Jean-François GUILLEMET

**CDAC** : M. Julien BASTIDE

**AG Lycée Kerplouz** : Mme Charlotte NORMAND / M. Jean-François GUILLEMET

**Association St Yves (Protection de l'enfance MECS + SAPMO + AEMO + SEJ)** :

**Association Éducation Espoir (MECS St Louis)** : M. Pierre Yves Cyffers

**Semaine du Golfe** : M. Gervan NICOL

**Bruded** :  
- titulaire : M. Julien BASTIDE  
- suppléant : M. Benoît LE ROL

**Référent ABC Auray, Atlas de la Biodiversité** : Mme Nathalie GUEMY

**Commission consultative départementale de sécurité et d'accessibilité** : Mme Chantal SIMON et M. Stéphane RENAULT

**Sous-commission départementale pour la sécurité contre les risques d'incendie et de panique et pour l'accessibilité des personnes handicapées** : M. Gervan NICOL

**Commission d'arrondissement** : M. Gervan NICOL

**Signature des PV de commissions d'arrondissement, des compte-rendus ou rapports de visite** : M. Gervan NICOL

Version du 06/03/23

Envoyé à la Sous-Préfecture le 20/03/2023  
Compte-rendu affiché le 16/03/2023  
Reçu par la Sous-Préfecture le 20/03/2023

## **6- DRH - INDEMNITÉ DES ÉLUS**

Monsieur Pierrick KERGOSIEN, 1er adjoint, expose à l'assemblée :

Les fonctions d'élu local sont exercées à titre gratuit. Néanmoins, une indemnisation destinée à couvrir les frais liés à l'exercice du mandat est prévue par le Code Général des Collectivités Territoriales, dans la limite d'une enveloppe financière définie selon la taille de la commune.

Il est possible d'allouer des indemnités de fonction, dans la limite de l'enveloppe, au maire, adjoints et conseillers titulaires d'une délégation.

Au titre des cumuls de mandats, un élu ne peut percevoir plus d'une fois ½ le montant de l'indemnité parlementaire. Au-delà, ses indemnités seront écrêtées.

Vu le Code général des collectivités territoriales, notamment ses articles L. 2123-20 à L 2123-24 et R 2123-23 ;

Considérant que les articles L. 2123-23 et suivants du Code général des collectivités territoriales fixent le barème des taux maximum permettant de calculer l'enveloppe des indemnités par strate de commune et qu'il y a lieu de ce fait de déterminer le taux des indemnités de fonction allouées ;

Considérant que la commune se situe dans la strate de 10.000 à 19.999 habitants ;

Considérant que le conseil municipal fixe le montant des indemnités attribuées aux élus dans les limites suivantes :

- l'indemnité de fonction mensuelle du Maire d'une commune de 10 000 à 19 999 habitants est égale au maximum à 65 % de l'indice brut terminal de l'échelle indiciaire de la Fonction Publique ;

- les indemnités de fonction mensuelle des Adjoints au Maire d'une commune de 10 000 à 19 999 habitants sont égales au maximum à 27,50 % de l'indice brut terminal de l'échelle indiciaire de la Fonction Publique ;

- Les conseillers municipaux auxquels le Maire délègue une partie de ses fonctions peuvent également percevoir une indemnité dont le montant est voté par le conseil municipal sous réserve que le montant total des indemnités versées au Maire, aux Adjoints et aux conseillers municipaux délégués ne dépasse pas le montant total des indemnités maximales susceptibles d'être allouées au Maire et aux adjoints ;

Vu la délibération du conseil municipal du 1<sup>er</sup> février 2023 prenant acte de la démission de Monsieur Tangi CHEVAL, 5<sup>ème</sup> adjoint,

Vu la délibération du conseil municipal du 15 mars 2023 créant les postes de conseillers délégués aux accessibilités et de conseiller délégué en charge de la biodiversité, espaces verts et propreté urbaine et la création d'un poste d'adjoint supprimé le 1<sup>er</sup> février 2023,

Le tableau nominatif des indemnités versées à compter du 16 mars 2023 est joint en annexe.

Après délibération et à l'unanimité des suffrages exprimés (30 voix pour),

2 abstention(s) :

Monsieur ALLAIN, Madame HENRIO

1 absent(s) n'ayant pas donné procuration :

Madame FERNANDEZ

Le conseil municipal :

- **DÉCIDE** que le montant des indemnités de fonction du Maire, des Adjoints et des Conseillers délégués est fixée dans la limite de l'enveloppe et de la façon suivante :

Maire : 33,36 % de l'indice brut terminal de la fonction publique,

Adjoints : 20,45 % de l'indice brut terminal de la fonction publique,

Conseillers délégués : 14,20 % de l'indice brut terminal de la fonction publique ;

- **PRÉCISE** que l'indemnité de fonction des élus, fixée en référence à l'indice brut terminal de la fonction publique, est versée mensuellement ;

- **DIT** que les dépenses correspondantes sont inscrites aux articles 6531,6533 et 6534 du budget de la commune.



## Annexe à la délibération :

### **Tableau récapitulatif de l'ensemble des indemnités hors majorations allouées aux membres du conseil municipal nommément désignés**

Les indemnités de fonction sont payées mensuellement et revalorisées en fonction de la valeur du point d'indice des fonctionnaires

| FONCTION                 | NOM, PRÉNOM             | Taux fixé en référence à l'indice brut terminal de la fonction publique hors majorations au 16 mars 2023 | Montant mensuel brut au 16 mars 2023 |
|--------------------------|-------------------------|----------------------------------------------------------------------------------------------------------|--------------------------------------|
| Maire                    | MASSON Claire           | 33,36 %                                                                                                  | 1342,91 €                            |
| 1 <sup>er</sup> adjoint  | KERGOSIEN Pierrick      | 20,45 %                                                                                                  | 823,22 €                             |
| 2 <sup>ème</sup> adjoint | LE CROM Marie           | 20,45 %                                                                                                  | 823,22 €                             |
| 3 <sup>ème</sup> adjoint | GUILLEMET Jean-François | 20,45 %                                                                                                  | 823,22 €                             |
| 4 <sup>ème</sup> adjoint | PARENT MER Claire       | 20,45 %                                                                                                  | 823,22 €                             |
| 5 <sup>ème</sup> adjoint | DUBOIS Marie            | 20,45 %                                                                                                  | 823,22 €                             |
| 6 <sup>ème</sup> adjoint | DEVINGT Myriam          | 20,45 %                                                                                                  | 823,22 €                             |
| 7 <sup>ème</sup> adjoint | LE ROL Benoît           | 20,45 %                                                                                                  | 823,22 €                             |
| 8 <sup>ème</sup> adjoint | BASTIDE Julien          | 20,45 %                                                                                                  | 823,22 €                             |
| 9 <sup>ème</sup> adjoint | RENAULT Stéphane        | 20,45 %                                                                                                  | 823,22 €                             |
| Conseiller délégué       | SIMON Chantal           | 14,20 %                                                                                                  | 571,62 €                             |
| Conseiller délégué       | CYFFERS Pierre Yves     | 14,20 %                                                                                                  | 571,62 €                             |
| Conseiller délégué       | LE SCOUARNEC Pierre     | 14,20 %                                                                                                  | 571,62 €                             |
| Conseiller délégué       | LASBLEY Edouard         | 14,20 %                                                                                                  | 571,62 €                             |
| Conseiller délégué       | NORMAND Charlotte       | 14,20 %                                                                                                  | 571,62 €                             |

Envoyé à la Sous-Préfecture le 20/03/2023  
Compte-rendu affiché le 16/03/2023  
Reçu par la Sous-Préfecture le 20/03/2023

## **7- DRH - INDEMNITÉ DES ÉLUS MAJORATION**

Monsieur Pierrick KERGOSIEN, 1er adjoint, expose à l'assemblée :

En complément de la délibération fixant les indemnités de fonction, dans la limite de l'enveloppe définie, au maire, aux adjoints délégués, aux conseillers délégués, il est possible de majorer les indemnités de fonction allouées au maire, aux adjoints délégués et aux conseillers délégués.

Vu le Code Général des Collectivités Territoriales, notamment son article L.2123-22 ;

Vu les articles L.2123-23 et suivants du Code Général des Collectivités Territoriales fixant le barème des taux maximum permettant de calculer l'enveloppe des indemnités par strate de commune ;

Considérant que la commune se situe dans la strate de 10 000 à 19 999 habitants ;

Considérant en outre que la commune :

- reçoit la dotation de solidarité urbaine ;
- est siège de bureau centralisateur de canton ;

et que ces caractéristiques justifient l'autorisation des majorations d'indemnités prévues par les articles précités ;

Vu la délibération du conseil municipal du 1<sup>er</sup> février 2023 prenant acte de la démission de Monsieur Tangi CHEVAL, 5<sup>ème</sup> adjoint,

Vu la délibération du conseil municipal du 15 mars 2023 créant les postes de conseillers délégués aux accessibilités et de conseiller délégué en charge de la biodiversité, espaces verts et propreté urbaine, et la création d'un poste d'adjoint supprimé le 1<sup>er</sup> février 2023,

Vu la délibération du 15 mars 2023 prenant acte de l'élection de Monsieur RENAULT,

Le tableau nominatif des indemnités versées est joint en annexe.

Après délibération et à l'unanimité des suffrages exprimés (30 voix pour),

2 abstention(s) :

Monsieur ALLAIN, Madame HENRIO

1 absent(s) n'ayant pas donné procuration :

Madame FERNANDEZ

Le conseil municipal :

- **DÉCIDE** d'appliquer la majoration d'indemnités prévues pour les communes qui, au cours d'au moins des trois exercices précédents, ont été attributaires de la dotation de solidarité urbaine et de cohésion sociale prévue aux articles L 2334-15 et suivants du CGCT ;

- **DÉCIDE** d'appliquer la majoration d'indemnités prévue à hauteur de 15 % pour les communes sièges du bureau centralisateur de canton ou qui avaient la qualité de chef-lieu de canton ;

- **DÉFINIT** les taux des indemnités mensuelles de fonction avec majorations tels que :

| Indemnités           | Nombre | Taux avec majoration DSU | Taux avec majoration bureau centralisateur de canton | Taux cumulé |
|----------------------|--------|--------------------------|------------------------------------------------------|-------------|
| Maire                | 1      | 40,44 %                  | 2,76 %                                               | 43,2 %      |
| Adjointes            | 9      | 24,54 %                  | 3,07 %                                               | 27,61 %     |
| Conseillers délégués | 6      | 14,20 %                  | 2,13 %                                               | 16,33 %     |

- **PRÉCISE** que les indemnités de fonction, fixées en référence à l'indice brut terminal de la fonction publique dont versées mensuellement ;

- **DIT** que les dépenses correspondantes sont inscrites aux articles 6531, 6533 et 6534 du budget de la commune.

## Annexe à la délibération :

### **Tableau récapitulatif de l'ensemble des indemnités avec majorations allouées aux membres du conseil municipal nommément désignés**

Les indemnités de fonction sont payées mensuellement et revalorisées en fonction de la valeur du point d'indice des fonctionnaires

| FONCTION                 | NOM, PRÉNOM             | Taux fixé en référence à l'indice terminal (830 soit 4025.53 euros) de la fonction publique avec majorations au 15 mars 2023 | Montant mensuel brut au 15 mars 2023 |
|--------------------------|-------------------------|------------------------------------------------------------------------------------------------------------------------------|--------------------------------------|
| Maire                    | MASSON Claire           | 43.2 %                                                                                                                       | 1739.02 €                            |
| 1 <sup>er</sup> adjoint  | KERGOSIEN Pierrick      | 27,61 %                                                                                                                      | 1111.45 €                            |
| 2 <sup>ème</sup> adjoint | LE CROM Marie           | 27,61 %                                                                                                                      | 1111.45 €                            |
| 3 <sup>ème</sup> adjoint | GUILLEMET Jean-François | 27,61 %                                                                                                                      | 1111.45 €                            |
| 4 <sup>ème</sup> adjoint | PARENT MER Claire       | 27,61 %                                                                                                                      | 1111.45 €                            |
| 5 <sup>ème</sup> adjoint | DUBOIS Marie            | 27,61 %                                                                                                                      | 1111.45 €                            |
| 6 <sup>ème</sup> adjoint | DEVINGT Myriam          | 27,61 %                                                                                                                      | 1111.45 €                            |
| 7 <sup>ème</sup> adjoint | LE ROL Benoît           | 27,61 %                                                                                                                      | 1111.45 €                            |
| 8 <sup>ème</sup> adjoint | BASTIDE Julien          | 27,61 %                                                                                                                      | 1111.45 €                            |
| 9 <sup>ème</sup> adjoint | RENAULT Stéphane        | 27,61 %                                                                                                                      | 1111.45 €                            |
| Conseiller délégué       | SIMON Chantal           | 16,33 %                                                                                                                      | 657.36 €                             |
| Conseiller délégué       | CYFFERS Pierre Yves     | 16,33 %                                                                                                                      | 657.36 €                             |
| Conseiller délégué       | LE SCOUARNEC Pierre     | 16,33 %                                                                                                                      | 657.36 €                             |
| Conseiller délégué       | LASBLEY Edouard         | 16,33 %                                                                                                                      | 657.36 €                             |
| Conseiller délégué       | NORMAND Charlotte       | 16,33 %                                                                                                                      | 657.36 €                             |

Envoyé à la Sous-Préfecture le 20/03/2023  
Compte-rendu affiché le 16/03/2023  
Reçu par la Sous-Préfecture le 20/03/2023

## **8- DRH - MISE À JOUR DU TABLEAU DES EMPLOIS**

Monsieur Pierrick KERGOSIEN, 1er adjoint, expose à l'assemblée :

Vu le code général de la fonction publique ;

Vu la loi n°83-634 du 13 juillet 1983, modifiée, portant droits et obligations des fonctionnaires ;

Vu la loi n°84-53 du 2 janvier 1984, modifiée, portant dispositions statutaires relatives à la fonction publique territoriale ;

Conformément à l'article 34 de la loi n°84-53 du 26 janvier 1984 modifiée, les emplois de chaque collectivité ou établissement sont créés par l'organe délibérant de la collectivité ou de l'établissement.

Vu l'avis favorable de la commission ressources humaines du 27 février 2023,  
Vu l'avis du Comité Social Territorial du 15 mars 2023

Il appartient donc au Conseil Municipal de fixer l'effectif des emplois à temps complet et à temps non complet nécessaire au fonctionnement des services.

Considérant la demande de Monsieur Ronan ALLAIN de la liste Unis pour Auray au conseil municipal du 14 décembre 2022 relative aux modalités de présentation du tableau des effectifs, il est proposé un tableau suivi pour toutes modifications liées à la gestion courante des ressources humaines (retraite, avancement résorption emploi précaire, mise à disposition) et une délibération par poste nouvellement créé,

Considérant la nécessité de supprimer et de créer des emplois afin de satisfaire les besoins des services, il est proposé de modifier, de la manière suivante, le tableau des emplois de la Ville d'Auray (emplois permanents) :

| Cadre d'emplois<br>Grade                                            | Temps de travail | Suppression | Création | Date d'effet | Motif                                                       |
|---------------------------------------------------------------------|------------------|-------------|----------|--------------|-------------------------------------------------------------|
| Adjoint<br>d'animation                                              | 35h              | 1           |          | 01/04/2023   | Recrutement<br>sur le cadre<br>d'emplois<br>ATSEM           |
| Adjoint<br>administratif<br>principal de 2 <sup>ème</sup><br>classe | 35h              | 1           |          | 01/04/2023   | Départ retraite /<br>Création CCAS<br>d'un poste de<br>CESF |

Conseil municipal de la ville d'Auray du 15 mars 2023

| Cadre d'emplois<br>Grade                                     | Temps de travail | Suppression | Création | Date d'effet | Motif                                                                            |
|--------------------------------------------------------------|------------------|-------------|----------|--------------|----------------------------------------------------------------------------------|
| ATSEM                                                        | 35h              | 1           |          | 01/04/2023   | Retraite                                                                         |
| ATSEM                                                        | 35h              | 1           |          | 01/04/2023   | Retraite                                                                         |
| Adjoint<br>d'animation                                       | 35h              |             | 2        | 01/04/2023   | Remplacement<br>des deux<br>ATSEM parties<br>en retraite<br>(manque<br>concours) |
| Adjoint technique                                            | 28h              |             | 1        | 01/04/2023   | Résorption<br>emploi précaire                                                    |
| Adjoint technique                                            | 21h              | 1           |          | 01/04/2023   | Résorption<br>emploi précaire                                                    |
| Adjoint technique                                            | 30h              |             | 1        | 01/04/2023   | Résorption<br>emploi précaire                                                    |
| Adjoint technique                                            | 35h              |             | 1        | 01/04/2023   | Résorption<br>emploi précaire                                                    |
| Technicien (grade)                                           | 35h              |             | 1        | 01/04/2023   | Nomination<br>suite réussite<br>concours                                         |
| Adjoint technique                                            | 35h              | 1           |          | 01/04/2023   | Nomination<br>suite réussite<br>concours                                         |
| Agent de maîtrise<br>principal                               | 35h              | 1           |          | 01/04/2023   | Départ retraite                                                                  |
| Adjoint technique                                            | 35h              |             | 1        | 01/04/2023   | Remplacement<br>départ retraite<br>ci dessus                                     |
| Adjoint technique<br>principal de 1 <sup>ère</sup><br>classe | 35h              | 1           |          | 01/04/2023   | Départ retraite<br>(en arrêt depuis<br>plusieurs<br>années)                      |
| Adjoint technique<br>principal de 2 <sup>ème</sup><br>classe | 35h              | 1           |          | 01/04/2023   | Départ<br>mutation                                                               |
| Adjoint technique                                            | 35h              |             | 1        | 01/04/2023   | Remplaceme<br>nt mutation ci<br>dessus                                           |
| Adjoint technique<br>principal de 1 <sup>ère</sup><br>classe | 35h              | 1           |          | 01/04/2023   | Départ retraite<br>(en arrêt depuis<br>plusieurs<br>années)                      |

| Cadre d'emplois<br>Grade                                             | Temps de travail | Suppression | Création | Date d'effet | Motif                                                                     |
|----------------------------------------------------------------------|------------------|-------------|----------|--------------|---------------------------------------------------------------------------|
| Attaché                                                              | 35h              | 1           |          | 01/04/2023   | Départ retraite                                                           |
| Adjoint<br>administratif<br>principale de 2 <sup>ème</sup><br>classe | 35h              | 1           |          | 01/04/2023   | Départ retraite<br>(en arrêt depuis<br>plusieurs<br>années)               |
| Attaché principal                                                    | 35h              | 1           |          | 01/04/2023   | Départ<br>mutation (en<br>disponibilité<br>depuis<br>plusieurs<br>années) |
| Gardien Brigadier                                                    | 35h              | 1           |          | 01/04/2023   | Disponibilité de<br>longue durée<br>M.                                    |
| Rédacteur<br>principal de 2 <sup>ème</sup><br>classe                 | 35h              | 1           |          | 01/04/2023   | Départ à la<br>retraite                                                   |

Tous les postes de catégorie C sont créés sur le cadre d'emplois auquel appartient l'agent et non plus sur le grade, cela permet davantage de souplesse lors des nominations et des avancements de grade.

Il est proposé d'ajouter que l'ensemble des postes de catégorie C créés antérieurement sont désormais ouverts sur le cadre d'emplois et non sur les grades C1, C2 ou C3.

A reçu un avis favorable en commission ressources humaines police municipale du 27/02/2023

Après délibération et à l'unanimité des suffrages exprimés (32 voix pour),

1 absent(s) n'ayant pas donné procuration :  
Madame FERNANDEZ

Le conseil municipal :

- **ADOpte** la mise à jour ainsi proposée du tableau des effectifs, qui prendra effet à compter du 1<sup>er</sup> avril 2023,

- **ADOpte** le tableau des emplois qui prendra effet à compter du 1<sup>er</sup> avril 2023,

- **DIT** que les crédits nécessaires à la rémunération et aux charges des agents nommés dans ces emplois sont inscrits au budget 2023 de la Ville d'Auray - chapitre 012 - articles 64111 et suivants.

Envoyé à la Sous-Préfecture le 20/03/2023  
Compte-rendu affiché le 16/03/2023  
Reçu par la Sous-Préfecture le 20/03/2023



## **9- DRH - RENOUELEMENT CONTRAT DE PROJET - CONSEILLER NUMÉRIQUE**

Madame Claire PARENT MER, 4ème Adjointe, expose à l'assemblée :

Vu la loi n° 84-53 du 26 janvier 1984 modifiée portant dispositions statutaires relatives à la fonction publique territoriale, notamment l'article 3 II,

Vu le décret n°88-145 pris pour l'application de l'article 136 de la loi 84-53 du 26 janvier 1984 modifiée portant dispositions statutaires relatives à la fonction publique territoriale et relatif aux agents non titulaires de la fonction publique territoriale,

Considérant que le contrat de projet du conseiller numérique arrive à son terme le 17 mai 2023. (Contrat de 2 ans).

Considérant que l'État propose le renouvellement de cette subvention mais à hauteur de 70% (17 00 euros) la première année et 50% (12 500) sur les 2 autres années. Une majoration de cette subvention est possible pour les structures dont les conseillers interviennent en QPV (2500 la 1<sup>ère</sup> année et 5000 la deuxième année).

Considérant que l'engagement est obligatoirement sur 3 ans.

Considérant que le bilan positif de cet accompagnement et le besoin des usagers est toujours très présent sur les usages du numérique,

Il vous est proposé de reconduire un emploi non permanent dans la catégorie hiérarchique C afin de mener à bien le dispositif Conseiller Numérique France Services pour une durée de 3 ans soit du 17 mai 2023 au 17 mai 2026 inclus.

À défaut, le contrat prendra fin après un délai d'un an minimum si le projet ne peut pas être réalisé. Le contrat sera renouvelable par reconduction expresse lorsque le projet prévu ne sera pas achevé au terme de la durée initialement déterminée. La durée totale des contrats ne pourra excéder 6 ans.

L'agent assurera les fonctions de Conseiller Numérique France Services à temps complet.

L'emploi sera classé dans la catégorie hiérarchique C.

La rémunération sera déterminée selon l'indice de rémunération minimum.

Enfin le régime indemnitaire instauré par la délibération n'est pas applicable.

A reçu un avis favorable en commission ressources humaines police municipale du 27/02/2023

Après délibération et à l'unanimité des suffrages exprimés (32 voix pour),

1 absent(s) n'ayant pas donné procuration :  
Madame FERNANDEZ

Le conseil municipal :

- **ADOpte** la prolongation du contrat de projet pour une durée de 3 ans, qui prendra effet à compter du 17 mai 2023,

- **DIT** que les crédits nécessaires à la rémunération et aux charges des agents nommés dans ces emplois sont inscrits au budget 2022 de la Ville d'Auray - chapitre 012 - articles 64111 et suivants.

|                                                                                                                              |
|------------------------------------------------------------------------------------------------------------------------------|
| Envoyé à la Sous-Préfecture le 20/03/2023<br>Compte-rendu affiché le 16/03/2023<br>Reçu par la Sous-Préfecture le 20/03/2023 |
|------------------------------------------------------------------------------------------------------------------------------|

## **INTERVENTIONS :**

### **Françoise NAEL**

Juste une petite remarque, c'est bien pour une durée de 3 ans ?

### **Claire PARENT MER**

Effectivement c'est bien pour 3 ans, du 17 mai 2023 au 17 mai 2026.

### **Patrick GEINDRE**

En quoi consiste ce poste ?

### **Claire PARENT MER**

C'est un dispositif qui permet un meilleur accès au numérique. La personne reçoit les gens sur rendez-vous au CCAS pour répondre à des problématiques autour de l'usage de l'informatique, de l'ordinateur, soit des questions précises, soit un apprentissage de l'informatique. Les missions évoluent un peu cette année et il est proposé un partenariat avec la médiathèque. Le conseiller sera présent un samedi matin par mois et un mercredi après-midi à la médiathèque pour animer et donner des conseils sur l'usage de l'outil informatique. Un partenariat avec le service jeunesse est également en cours de travail à Arlequin sur les temps d'inscriptions pour accompagner les usagers via la plate-forme.

Le cadre de ces postes est bien défini, c'est un dispositif France Service qui est très clair et carré et dont les missions sont précises. Il y a une forte augmentation de son activité. Les retours sont très positifs sur cette action.

## **10- DRH - PLAN DE FORMATION 2023 - 2025**

Monsieur Pierrick KERGOSIEN, 1er adjoint, expose à l'assemblée :

L'article 7 de la loi n° 84-594 du 12 juillet 1984 précise l'obligation pour les collectivités territoriales et établissements publics d'établir un plan de formation annuel ou pluriannuel, qui détermine le programme d'actions de formation. Il doit être soumis au comité social territorial pour avis préalable à son adoption et au conseil municipal.

Le plan de formation est en annexe.

A reçu un avis favorable en commission ressources humaines police municipale du 27/02/2023

Après délibération et à l'unanimité des suffrages exprimés (32 voix pour),

1 absent(s) n'ayant pas donné procuration :  
Madame FERNANDEZ

Le conseil municipal :

- **ADOPTE** le plan de formation 2023 -2025.
- **DIT** que les crédits nécessaires sont inscrits au budget 2023.



## PLAN DE FORMATION

### VILLE D'AURAY - CCAS

2023-2024

#### Préambule :

Si la loi « Egalité Citoyenneté » du 27 janvier 2017 modifiant la loi du 12 juillet 1984 relative à la formation des agents de la fonction publique territoriale rend obligatoire la rédaction du plan de formation et sa communication au comité social territorial et au conseil municipal, il a pour principal intérêt de traduire et formaliser en actions concrètes la politique de formation de nos collectivités.

Il est le reflet des orientations stratégiques de la Ville et du CCAS, de l'évolution des services, des besoins en compétences nécessaires au bon fonctionnement de nos collectivités. Enfin, il est transmis au CNFPT, principal partenaire dans ce domaine. En effet, le CNFPT propose et organise des sessions de formation via son catalogue de formation mais aussi par le réseau mégalithes proposant des formations mutualisées sur le territoire d'AQTA.

La formation doit satisfaire à la fois les besoins de formations pour répondre aux objectifs de la collectivité mais aussi aux demandes individuelles liées au parcours professionnel de l'agent.

La formation est un levier de la GPEC (Gestion Prévisionnelle des Emplois et des Compétences). Ainsi, le plan de formation a vocation à participer à :

- la consolidation des compétences et l'acquisition de nouvelles,
- l'accompagnement des changements de pratiques de métier,
- l'accompagnement des évolutions de carrière,
- l'anticipation des besoins futurs, notamment ceux liés au phénomène croissant d'usure professionnelle.

La formation est un sujet de discussion incontournable en entretien professionnel. Les outils complémentaires du plan de formation sont le tableau de recensement des besoins, le bilan annuel des actions de formation, les commissions CPF et le règlement formation validé en février 2022. Tous ces documents doivent faire l'objet d'une discussion en dialogue social et/ ou d'une validation en comité social territorial.

Le plan de formation est un outil prévisionnel établi pour 2 ans. Il peut évoluer en fonction de nouveaux besoins de compétences qui peuvent émerger tout au long des deux années du plan (nouveaux agents, changement des réglementations ou des techniques). Aussi, ce plan fera l'objet d'un réajustement chaque année pour tenir compte de ces différents éléments et particulièrement du contexte contraint.

Le plan de formation doit intégrer les principes généraux du dialogue social de nos collectivités mais aussi du règlement formation :

### Principes du dialogue social :

- équité (par agent, par service...)
- parité
- simplification (facilité des arbitrages, des départs...)
- lisibilité (des actions, des budgets)
- sécurité

### Principes du règlement formation :

- un temps privilégié qui n'est pas cumulable avec l'activité du service sauf demande expresse du responsable,
- dans le cadre du développement durable, pour tous les déplacements, le co-voiturage est encouragé. Les formations dispensées à proximité sont privilégiées,
- la formation doit faire l'objet d'un partage, d'une transmission auprès des autres agents et d'une évaluation lors de l'entretien professionnel,
- la collectivité veille à ce que l'accès à la formation soit équitable tant du point de vue matériel que du temps de travail.

L'élaboration de ce plan de formation se fait dans un contexte budgétaire contraint, il est proposé au budget 2023 de tendre vers le maintien d'une enveloppe budgétaire de 40 000 euros pour la ville d'Auray et 6 800 euros pour le CCAS.

## **1/ Les orientations du plan de formation 2023-2024**

### **1.1 La conjugaison du présentiel et du distanciel**

Les deux dernières années 2020 et 2021 ont été particulièrement marquées par la Covid-19 qui a obligé, d'une part, à annuler presque toutes les formations en intra et individuelles, et d'autre part, à proposer de nouvelles façons de se former à distance.

Le télétravail, les formations à distance se sont développés et ont modifié les liens entre les professionnels. S'il est pertinent de garder ces nouveaux modes de fonctionnement, il semble également important de se faire rencontrer les agents de la collectivité et d'organiser des temps de formation ou **d'échanges de pratiques** pour garder le lien. Cette demande de **temps communs** est d'autant plus importante que la collectivité connaît et devrait encore connaître un renouvellement important de ses effectifs compte tenu de la pyramide des âges.

### **1.2 Une formation adaptée aux projets politiques**

Les 3 piliers du programme politique, qui vise une ville plus durable, solidaire et citoyenne, prévoient des projets nécessitant des **changements d'organisation** ou **changements de métiers** pour certains professionnels.

Les grandes thématiques du mandat 2020-2026 qui ont ou auront un impact en termes de besoins de compétences :

"Auray durable" conduire pleinement la transition écologique et l'alimentation durable (lutter contre le gaspillage, développer le bio et le local à la cantine, re-municipaliser la production des repas, mise en place d'une régie agricole - maraîchage, aller plus loin sur la nature en ville (verdifier la ville, nouveau schéma d'éclairage public, réduction des consommations d'énergie des bâtiments municipaux dont le projet du centre culturel Athéna), politique de désherbage, mobilité douce...

"Auray solidaire et inclusive" lutter contre la fracture numérique avec le recrutement du conseiller numérique, la mise en place de la formation sur le dossier dématérialisé de l'agent en interne pour nos agents, poursuivre la politique en faveur des familles et de l'inclusion à l'école, dans les services publics (dispositif de transcription audio), création de logement d'urgence, développer la prévention contre les violences. Projet de création du centre social.

"Auray Citoyenne" développer et maintenir des services publics de qualité (notamment la régie) en favorisant l'accès à la culture via la rénovation du centre culturel Athéna, l'aménagement du quartier du bel air ou encore la création d'un skate parc dans le cadre de l'aménagement du site du printemps, aux sports et à l'éducation. Conseil municipal de la ville d'Auray du 15 mars 2023.

Au-delà des orientations politiques, la gouvernance des services définie par les élus et l'administration s'articule autour :

- du maintien des services publics en régie,
- d'une participation des citoyens mais aussi un management participatif soucieux des conditions de travail des agents,
- de la transparence de l'action publique et des décisions administratives,
- de la mutualisation avec les autres collectivités (exemple : la vigie),
- de la modernisation des modes de gestion (dématérialisation des inscriptions, du courrier, des entretiens professionnels),
- de l'innovation, du partage transversal des connaissances quelque soit le niveau hiérarchique, le statut,
- du **partage de temps de formation élus / services.**
- et appréhender les mutations territoriales, liées à l'économie, aux changements sociétaux, à l'écologie...

Enfin, le plan de formation ne doit pas être "subi", si certaines formations sont obligatoires (intégration, hygiène et sécurité), il doit avant tout être construit par les agents et pour les agents.

## 2/ Les actions envisagées et/ou entamées 2022-2024

### 2.1 les formations obligatoires

- Intégration et professionnalisation premier emploi

| Formation envisagée              | Objectif                                                                                                                                                                                                                                  | Services concernés | Organisme envisagé | Nombre d'agents concernés | Modalités de formation |
|----------------------------------|-------------------------------------------------------------------------------------------------------------------------------------------------------------------------------------------------------------------------------------------|--------------------|--------------------|---------------------------|------------------------|
| intégration catégorie A          | La formation d'intégration favorise l'intégration du fonctionnaire nouvellement nommé sur un cadre d'emplois. Elle lui permet d'acquérir les connaissances nécessaires pour comprendre l'environnement territorial dans lequel il exerce. | tous               | CNFPT              | 4                         | inter                  |
| intégration catégorie B          |                                                                                                                                                                                                                                           |                    |                    | 4                         |                        |
| intégration catégorie C          |                                                                                                                                                                                                                                           |                    |                    | 1                         |                        |
| premier emploi catégories A et B | La formation de professionnalisation a pour objectif de permettre aux agents de s'adapter et de maintenir à niveau ses compétences.                                                                                                       | tous               | CNFPT              | 10                        | inter                  |
| premier emploi catégorie C       |                                                                                                                                                                                                                                           | tous               | CNFPT              | 20                        | inter                  |



➤ Hygiène et sécurité

80 % des agents de la collectivité doivent être formés aux premiers secours dans les 2 ans.

| Formation envisagée                  | Objectif                                                        | Domaine | Services concernés                           | Organisme envisagé  | Nombre d'agents concernés | Modalités de formation                      |
|--------------------------------------|-----------------------------------------------------------------|---------|----------------------------------------------|---------------------|---------------------------|---------------------------------------------|
| Premiers secours (PSC1)              | Former aux gestes qui sauvent                                   | H et S  | tous les services                            | Aloha (association) | 100                       | intra / 2023-2024                           |
| SST initiale                         | former aux gestes qui sauvent avec une partie prévention        | H et S  | filiale technique                            | CNFPT               | 12                        | union Mégalithes / 2023                     |
| SST recyclage                        | piqûre de rappel                                                | H et S  | services techniques - urbanisme - prévention | CNFPT               | 10                        | intra / octobre 2023 (1 jour)               |
| Habilitations électriques            | Répondre aux exigences du droit du travail                      | H et S  | services techniques                          | à déterminer        | 8                         | intra / 2023                                |
| Conduite d'engins                    | savoir manipuler en toute sécurité les engins spéciaux          | H et S  | services techniques                          | à déterminer        | 14                        | intra / 2023                                |
| Conduite d'engins                    | savoir manipuler en toute sécurité les engins spéciaux          | H et S  | services techniques - Athéna                 | à déterminer        | 12                        | intra / 2024                                |
| AIPR                                 | prévenir des risques de travaux à proximité des réseaux         | H et S  | services techniques                          | à déterminer        | 21                        | intra / 2023                                |
| Gestes et postures                   | identifier les enjeux et l'intérêt d'une démarche de prévention | H et S  | logistique                                   | CNFPT               | 17                        | Intra / 2023 (réalisé les 17 et 19/01/2023) |
| Gestes et postures                   | identifier les enjeux et l'intérêt d'une démarche de prévention | H et S  | petite enfance                               | CNFPT               | 12                        | intra / 2023 (2 jours)                      |
| Signalisation temporaire de chantier | prévenir des risques de travaux sur le domaine public           | H et S  | services techniques                          | CNFPT               | 13                        | intra / 2023 (1 jour)                       |
| Signalisation temporaire de chantier | prévenir des risques de travaux sur le domaine public           | H et S  | services techniques                          | CNFPT               | 13                        | Intra / 2024                                |

Conseil municipal de la ville d'Auray du 15 mars 2023

49/722

| Formation envisagée                            | Objectif                                                                                                | Domaine | Services concernés                                                 | Organisme envisagé | Nombre d'agents concernés | Modalités de formation                                                    |
|------------------------------------------------|---------------------------------------------------------------------------------------------------------|---------|--------------------------------------------------------------------|--------------------|---------------------------|---------------------------------------------------------------------------|
| Manipulation extincteurs                       | apprendre à manipuler les extincteurs en sécurité et à bon escient                                      | H et S  | tous (ATSEM, CCAS)                                                 | CNFPT              | 30                        | intra / 2023 et 2024 ? (1 jour – 3 sessions de 2h30)                      |
| Montage, démontage, utilisation d'échafaudages | travailler en sécurité                                                                                  | H et S  | agents techniques                                                  | CNFPT              | 12                        | intra 2023 (à vérifier)                                                   |
| HACCP recyclage                                | Rappel des connaissances des règles d'hygiène en restauration collective                                | H et S  | Agents de la résidence autonomie                                   | CNFPT              | 15                        | Intra 2023 (0,5 jour)                                                     |
| Formation des membres du CST (code : SXS0H)    | identifier les différentes attributions de la FSSSCT et de ses membres et les moyens dont ils disposent | H et S  | représentants du personnel, représentants de la collectivité, élus | CNFPT              | 17                        | intra / 1er semestre 2023 (5 jours – 3,4,5,13 et 14/04/2023)<br><br>3000€ |

➤ des policiers municipaux

| Formation envisagée                    | Objectif                                                                           | Domaine  | Organisme envisagé | Nombre d'agents concernés | Modalités de formation |
|----------------------------------------|------------------------------------------------------------------------------------|----------|--------------------|---------------------------|------------------------|
| FCO (formation continue obligatoire)   | maintien et développement des compétences des policiers municipaux                 | Sécurité | CNFPT              | 1                         | inter / 2023           |
| FPA (formation préalable à l'armement) | remplir les obligations en matière de formation théorique et pratique à l'armement | Sécurité | CNFPT              | 1                         | inter / 2023           |
| Formation à l'armement                 | remplir les obligations en matière de formation pratique à l'armement              | Sécurité | Fabrice Muscat     | tous                      | intra / 2023           |
| FIA (formation initiale)               | acquisition des compétences fondamentales des policier municipaux                  | Sécurité | CNFPT              | 1                         | inter / 2023           |



➤ professionnalisation

| Formation envisagée                                                      | Objectif                                                                                                               | Domaine            | Services concernés                                                                           | Organisme envisagé | Nombre d'agents concernés | Modalités de formation                         |
|--------------------------------------------------------------------------|------------------------------------------------------------------------------------------------------------------------|--------------------|----------------------------------------------------------------------------------------------|--------------------|---------------------------|------------------------------------------------|
| Bien travailler ensemble                                                 | développer une culture organisation structurante innovante et soutenante                                               | Management         | à définir                                                                                    | à déterminer       | 40                        | sur 2 ans coaching co-développement            |
| Conduite du changement et management                                     | Conduire son projet de service en prenant en compte le contexte, les orientations des élus et les changements attendus | Management         | DAC<br>DEEJ<br>DSTS                                                                          | CNFPT              | 4                         | union Mégalithes 2023                          |
| Conduite de projet                                                       | Culture commune sur la conduite de projet (accompagnement, outils partagés)                                            | Management         | Elus / encadrants                                                                            | ARIC / CNFPT       | 30 à 60                   | Intra / 2023<br>1 jour sous forme de séminaire |
| Entretien professionnel : un acte de management                          | réaliser l'entretien comme un acte managérial, situer les étapes et la méthode de l'entretien                          | Management         | archives<br>animation<br>DEEJ<br>DICRP<br>marchés publics<br>EV<br>voirie<br>entretien<br>RH | CNFPT              | 15                        | intra / 2023<br>(1 à 2 jours)                  |
| Surveillant de baignade                                                  | permettre la surveillance de la baignade en accueil collectif de mineurs                                               | enfance / jeunesse | animation                                                                                    | à déterminer       | 4                         | inter / 2023                                   |
| BAFA / BAFD                                                              | acquisition des compétences fondamentales des animateurs (BAFA) et des directeurs (BAFD)                               | enfance / jeunesse | animation                                                                                    | à déterminer       | 3                         | inter / 2023                                   |
| Logiciel Maarch<br>Conseil municipal de la ville d'Auray du 15 mars 2023 | dématérialisation du courrier                                                                                          | Informatique       | tous                                                                                         | DSI                |                           | interne<br>2023 pour les nouveaux agents       |

| Formation envisagée                                                           | Objectif                                                                                  | Domaine         | Services concernés                                                           | Organisme envisagé        | Nombre d'agents concernés | Modalités de formation      |
|-------------------------------------------------------------------------------|-------------------------------------------------------------------------------------------|-----------------|------------------------------------------------------------------------------|---------------------------|---------------------------|-----------------------------|
| Logiciel Heeds                                                                | dématérialisation de la gestion des activités du service (spectacles, location, réunions) | Informatique    | Centre Athéna                                                                | Heeds                     | 14                        | intra / 2023                |
| Livre à soi                                                                   | développer la démocratie participative                                                    | social culturel | médiathèque                                                                  | SLPJ                      | 12-15                     | intra / 2023                |
| Médiation culturelle et sociale                                               | développer la démocratie participative                                                    | social culturel | acteurs sociaux et culturels                                                 | Département 56            | à définir                 | intra / 2023                |
| Formation pédagogique collective des enseignants de l'école de musique        | travailler sur une pédagogie différente                                                   | culturel        | enseignants artistiques                                                      | Asso. orchestre à l'école | 13                        | intra / 2023                |
| Formations correspondant aux attentes des équipes pédagogiques du département | favoriser les relations et l'inter connaissance                                           | culturel        | enseignants du secteur public et associatif                                  | CNFPT et département 56   | 4                         | intra / 2023 - 2024         |
| Développer l'accueil et la prise en charge dans les services municipaux       | sensibilisation des agents à la lutte contre les violences sexistes et sexuelles          | accueil         | police municipale<br>CCAS<br>agents d'accueil<br>pôle petite enfance<br>ALSH | CNFPT                     | 12-15                     | intra 2023 (1 à 2 jours)    |
| Premiers secours en santé mentale                                             | sensibilisation des agents afin d'adopter un comportement adapté pour apporter une aide   | accueil         | police municipale<br>CCAS<br>agents d'accueil<br>pôle petite enfance<br>ALSH | CNFPT                     | 28                        | intra 2023 – 2024 (5 jours) |
| Analyse de pratiques petite enfance                                           | cohésion d'équipe et intelligence collective                                              | petite enfance  | petite enfance                                                               | Monsieur Boscher          | 16                        | intra / 2023 - 2024         |

| Formation envisagée                      | Objectif                                     | Domaine                         | Services concernés                          | Organisme envisagé | Nombre d'agents concernés | Modalités de formation |
|------------------------------------------|----------------------------------------------|---------------------------------|---------------------------------------------|--------------------|---------------------------|------------------------|
| Analyse de pratiques SAAD                | cohésion d'équipe et intelligence collective | aides à domicile                | aides à domicile                            | Monsieur Boscher   | 20                        | intra / 2023 - 2024    |
| Analyse de pratiques résidence autonomie | cohésion d'équipe et intelligence collective | accompagne-ment personnes âgées | tous les services de la résidence autonomie | à déterminer       | 18                        | intra / 2023 - 2024    |

## 2.2 Les formations facultatives

### ➤ de perfectionnement

| Formation envisagée                       | Objectif                                                                                                                   | Domaine             | Services concernés                                            | Organisme envisagé | Nombre d'agents concernés | Modalités de formation  |
|-------------------------------------------|----------------------------------------------------------------------------------------------------------------------------|---------------------|---------------------------------------------------------------|--------------------|---------------------------|-------------------------|
| Ciril finances                            | Former les nouveaux arrivants à l'utilisation du logiciel finances                                                         | Informatique Métier | à définir                                                     | en interne         | 10                        | interne                 |
| statut de la fonction publique            | Partager des notions de bases sur le statut de la fonction publique                                                        | Ressources Humaines | à définir                                                     | en interne         | 15                        | interne                 |
| découverte de l'environnement territorial | connaître l'organisation de l'administration territoriale, son fonctionnement, le statut, les droits et devoirs de l'agent | Ressources Humaines | à définir                                                     | CNFPT              | 9                         | union plan Mégalithes   |
| Sensibilisation à la langue des signes    | apprendre un minimum de vocabulaire signé en vue d'une communication de base dans la vie quotidienne                       | Communication       | accueil prestations à la population ressources humaines       | CNFPT              | 8                         | union Mégalithes / 2023 |
| Echanges de pratiques agent d'accueil     | cohésion d'équipe et intelligence collective                                                                               | accueil             | accueil prestations à la population centre culturel urbanisme | CNFPT              | 5                         | union Mégalithes / 2023 |
| Echanges de pratiques espaces verts       | cohésion d'équipe et intelligence collective                                                                               | technique           | espaces verts                                                 | CNFPT              | 2                         | union Mégalithes / 2023 |
| Echanges de pratiques ATSEM               | échanges sur les difficultés au quotidien                                                                                  | enfance             | enfance                                                       | CNFPT              | 14                        | intra / 2023 (1 jour)   |

Conseil municipal de la ville d'Auray du 15 mars 2023

➤ concours

| Préparation envisagée                                                 | Cat. | Objectif                  | Domaine       | Services concernés                                        | Organisme envisagé | Nombre d'agents concernés | Modalités de formation |
|-----------------------------------------------------------------------|------|---------------------------|---------------|-----------------------------------------------------------|--------------------|---------------------------|------------------------|
| concours assistant de conservation du patrimoine et des bibliothèques | B    | Evolution professionnelle | culturel      | médiathèque                                               | CNFPT              | 1                         | inter / 2022 - 2023    |
| concours animateur                                                    | B    | Evolution professionnelle | animation     | jeunesse                                                  | CNFPT              | 1                         | inter / 2023           |
| concours rédacteur                                                    | B    | Evolution professionnelle | administratif | médiathèque<br>enfance<br>finances<br>ressources humaines | CNFT               | 6                         | inter / 2023           |
| concours auxiliaire de puériculture                                   | B    | Evolution professionnelle | médico-social | pôle petite enfance                                       | CNFPT              | 1                         | inter / 2023           |
| examen professionnel adjoint technique principal de 2ème classe       | C    | Evolution professionnelle | technique     | propreté                                                  | CNFPT              | 1                         | inter / 2023 - 2024    |

➤ savoirs de base

| Formation envisagée                                      | Objectif                                                             | Domaine      | Services concernés | Organisme envisagé   | Nombre d'agents concernés | Modalité de formations  |
|----------------------------------------------------------|----------------------------------------------------------------------|--------------|--------------------|----------------------|---------------------------|-------------------------|
| dossier dématérialisé de l'agent                         | lutter contre la fracture numérique                                  | informatique | tous les service   | formateur en interne | 40                        | interne 2023 / 2024     |
| sensibilisation à l'utilisation des outils informatiques | utiliser l'informatique pour des besoins professionnels au quotidien | informatique | tous les services  | CNFPT                | 2                         | union Mégalithes / 2023 |

➤ formation personnelle

| Formation envisagée                                  | Objectif                                                                                  | Domaine                        | Services concernés                 | Organisme envisagé | Nombre d'agents concernés | Modalité de formations |
|------------------------------------------------------|-------------------------------------------------------------------------------------------|--------------------------------|------------------------------------|--------------------|---------------------------|------------------------|
| Soigneur animalier                                   | reconversion professionnelle                                                              |                                | urbanisme                          | cours Animalia     | 1                         | stage / 2022-2023      |
| Médecine des arts                                    | identifier les paramètres essentiels de la posture et du geste du musicien instrumentiste | enseignement artistique        | école de musique                   | Alexitère          | 1                         | inter / 2022-2023      |
| VAE aide-soignante                                   | validation des acquis de l'expérience                                                     | accompagnement personnes âgées | résidence autonomie                | CNFPT              | 1                         | inter / 2023           |
| VAE diplôme d'état de professeur de musique          | validation des acquis de l'expérience                                                     | enseignement artistique        | école de musique                   | Le Pont Supérieur  | 1                         | inter / 2023           |
| VAE diplôme d'état accompagnateur éducatif et social | validation des acquis de l'expérience                                                     | accompagnement personnes âgées | résidence autonomie                | CNFPT              | 1                         | inter / 2023 ou 2024   |
| VAE moniteur éducateur                               | validation des acquis de l'expérience                                                     | animation                      | enfance                            | à déterminer       | 1                         | inter / 2023 ou 2024   |
| Bilan de compétences                                 | analyser ses compétences, ses aptitudes, définir un projet professionnel                  | divers                         | médiathèque<br>résidence autonomie | CNFPT              | 3                         | inter / 2022-2023      |

➤ Accompagnement de services à l'organisation.

Ces missions de conseil en organisation, réalisées en externe, permettent d'ajuster ou de modifier des organisations pour répondre au mieux au service public.

Ces accompagnements participent également à la cohésion d'équipe et répondent aux objectifs de participation des agents à la définition de l'organisation des services publics de nos collectivités.

Envoyé à la Sous-Préfecture le 20/03/2023  
Compte-rendu affiché le 16/03/2023  
Reçu par la Sous-Préfecture le 20/03/2023

**11- DRH - CONTRAT D'ASSURANCE DES RISQUES STATUTAIRES DU  
PERSONNEL - DÉLIBÉRATION DONNANT HABILITATION AU CENTRE DE  
GESTION DE LA FONCTION PUBLIQUE TERRITORIALE DU MORBIHAN**

Monsieur Pierrick KERGOSIEN, 1er adjoint, expose à l'assemblée :

Les collectivités d'Auray sont assurées pour les risques statutaires (accident de travail, trajet, absentéisme médical) auprès de la CNP via un contrat collectif auprès du centre de gestion 56. Ce contrat arrive à terme en décembre 2023. Il est proposé de solliciter le CDG56 pour la Ville, le CCAS, SAAD et la Résidence autonomie pour lancer le marché et de souscrire les contrats d'assurance.

Vu le code général de la Fonction publique,

Vu le code général des Collectivités territoriales,

Vu le Code des assurances.

Vu le Code de la commande publique.

Vu, le Décret n°86-552 du 14 mars 1986 pris pour l'application de l'article 26 de la Loi n°84-53 du 26 janvier 1984 modifiée et relatif aux contrats d'assurances souscrits par les centres de gestion pour le compte des collectivités locales et établissements territoriaux,

Vu, les ordonnances 2015-899 du 23 juillet 2015 et décret 2016-360 du 25 mars 2016 relatifs aux marchés publics,

L'opportunité pour la collectivité de pouvoir souscrire un ou plusieurs contrats d'assurance des risques statutaires du personnel garantissant les frais laissés à sa charge, en vertu de l'application des textes régissant le statut de ses agents ;

Que le Centre de Gestion de la Fonction Publique Territoriale du Morbihan peut souscrire un tel contrat pour son compte en mutualisant les risques.

Que notre collectivité adhère au contrat groupe en cours dont l'échéance est fixée au 31 décembre 2023 et que compte tenu des avantages d'une consultation groupée effectuée par le Centre de Gestion de la Fonction Publique Territoriale du Morbihan, il est proposé de participer à la procédure avec négociation engagée selon l'article R2124-3 du Code de la commande publique.

Il précise que, si au terme de la consultation menée par le Centre de Gestion de la Fonction Publique Territoriale du Morbihan, les conditions obtenues ne convenaient pas à notre collectivité, la possibilité demeure de ne pas signer l'adhésion au contrat.

Ces contrats devront couvrir tout ou partie des risques suivants :

Agents titulaires ou stagiaires affiliés à la CNRACL :

- Décès
- Accidents du travail - Maladies imputables au service (CITIS)
- Incapacité de travail en cas de maternité, d'adoption et de paternité, de maladie ou d'accident non professionnel.

Agents titulaires ou stagiaires non affiliés à la CNRACL ou agents non titulaires de droit public :

- Accidents du travail - Maladies professionnelles
- Incapacité de travail en cas de maternité, d'adoption et de paternité, de maladie ou d'accident non professionnel.

Pour chacune de ces catégories d'agents, les assureurs consultés devront pouvoir proposer à la collectivité une ou plusieurs formules.

Ces contrats présenteront les caractéristiques suivantes :

- Durée du contrat : **4 ans**, à effet du **1<sup>er</sup> janvier 2024**
- Régime du contrat : **Capitalisation**

A reçu un avis favorable en commission ressources humaines police municipale du 27/02/2023

Après délibération et à l'unanimité des suffrages exprimés (32 voix pour),

1 absent(s) n'ayant pas donné procuration :  
Madame FERNANDEZ

Le conseil municipal :

- **DÉCIDE** que le Président du Centre de Gestion de la Fonction Publique Territoriale du Morbihan est habilité à souscrire pour le compte de notre collectivité des contrats d'assurance auprès d'une entreprise d'assurance agréée, cette démarche pouvant être menée par plusieurs collectivités locales intéressées.

|                                                                                                                              |
|------------------------------------------------------------------------------------------------------------------------------|
| Envoyé à la Sous-Préfecture le 20/03/2023<br>Compte-rendu affiché le 16/03/2023<br>Reçu par la Sous-Préfecture le 20/03/2023 |
|------------------------------------------------------------------------------------------------------------------------------|

## **12- DRH - MÉDIATION PRÉALABLE OBLIGATOIRE**

Monsieur Pierrick KERGOSIEN, 1er adjoint, expose à l'assemblée :

Depuis la Loi n° 2021-1729 du 22 décembre 2021 pour la confiance dans l'institution judiciaire, les Centres de gestion peuvent proposer par convention, une mission de médiation préalable obligatoire. Elle est mise en œuvre dans des situations bien précises, définies par décret et intervient avant le recours contentieux. Le CDG peut également assurer une mission de médiation à l'initiative du juge ou à l'initiative des parties. Il est proposé de passer une convention avec le CDG56 pour cette prestation pour la ville, le CCAS.

En cas de contentieux, les collectivités peuvent recourir au médiateur du CDG 56 afin de trouver une solution amiable et éviter ainsi une procédure au Tribunal Administratif. (Convention intégrée en annexe)

Vu le code de justice administrative et notamment les articles L.213-1 et suivants et les articles R. 213-1 et suivants de ce code ;

Vu la loi n° 84-53 du 26 janvier 1984 modifiée portant statut relatif à la fonction publique territoriale et notamment son article 25-2 ;

Vu le décret n° 2022-433 du 25 mars 2022 relatif à la procédure de médiation préalable obligatoire en matière de litiges de la fonction publique et de litiges sociaux ;

Considérant que le CDG 56 est habilité à intervenir pour assurer des médiations ;

Délibère et décide d'adhérer à la mission de médiation du CDG 56.

Il prend acte que les recours contentieux formés contre des décisions individuelles dont la liste est déterminée par le décret n° 2022-433 du 25 mars 2022 et qui concernent la situation de ses agents sont, à peine d'irrecevabilité, obligatoirement précédés d'une tentative de médiation.

En dehors des litiges compris dans cette liste, la collectivité garde son libre arbitre de faire appel au Centre de gestion si elle l'estime utile.



La collectivité rémunèrera le Centre de gestion à chaque médiation engagée selon les tarifs suivants :

| Type de médiation                    | Tarif                                                                                                                                                                       |
|--------------------------------------|-----------------------------------------------------------------------------------------------------------------------------------------------------------------------------|
| Médiation préalable obligatoire      | Forfait de 500 € la médiation correspondant à une mission de 8 heures.<br>En cas de dépassement de ce forfait de 8 heures, application d'un coût horaire de 50 € de l'heure |
| Médiation à l'initiative du juge     | Collectivités affiliées : 89 €/heure<br>Collectivités non affiliées : 130 €/heure                                                                                           |
| Médiation à l'initiative des parties | Collectivités affiliées : 89 €/heure<br>Collectivités non affiliées : 130 €/heure                                                                                           |

A reçu un avis favorable en commission ressources humaines police municipale du 27/02/2023

Après délibération et à l'unanimité des suffrages exprimés (32 voix pour),

1 absent(s) n'ayant pas donné procuration :  
Madame FERNANDEZ

Le conseil municipal :

- **AUTORISE** Madame le Maire à signer la convention d'adhésion à la mission de médiation proposée par le CDG 56 annexée à la présente délibération, ainsi que tous les actes y afférents.

## **Préambule**

La loi n° 2021-1729 du 22 décembre 2021 pour la confiance dans l'institution judiciaire a légitimé les centres de gestion pour assurer des médiations dans les domaines relevant de leurs compétences à la demande des collectivités territoriales et de leurs établissements publics. Elle a en effet inséré un nouvel article (article 25-2) dans la loi n° 84-53 du 26 janvier 1984 qui oblige les centres de gestion à proposer, par convention, une mission de médiation préalable obligatoire prévue à l'article L. 213-11 du code de justice administrative. Elle permet également aux centres de gestion d'assurer une mission de médiation à l'initiative du juge ou à l'initiative des parties prévue aux articles L. 213-5 et 213-10 du même code, à l'exclusion des avis ou décisions des instances paritaires, médicales, de jurys ou de toute autre instance collégiale administrative obligatoirement saisie ayant vocation à adopter des avis ou des décisions.

La loi prévoit également que des conventions puissent être conduites entre les centres de gestion pour l'exercice de ces missions à un niveau régional ou interrégional, selon les modalités déterminées par le schéma régional ou interrégional de coordination, de mutualisation et de spécialisation mentionné à l'article L.452-11 du code général de la fonction publique.

En adhérant à cette mission, la collectivité ou l'établissement signataire de la présente convention prend acte que les recours formés contre des décisions individuelles dont la liste est déterminée par décret et qui concernent la situation de ses agents sont, à peine d'irrecevabilité, précédés d'une tentative de médiation.

La médiation est un dispositif novateur qui a vocation à désengorger les juridictions administratives. Elle vise également à rapprocher les parties dans le cadre d'une procédure amiable, plus rapide et moins coûteuse qu'un contentieux engagé devant le juge administratif.

La présente convention détermine les contours et la tarification de la mission de médiation (médiation préalable obligatoire, médiation à l'initiative du juge et médiation à l'initiative des parties).

**Entre :**

**Collectivité ou établissement :** .....

**Représenté(e) par :** .....

**Fonction :** .....

dûment habilité par délibération de l'assemblée délibérante du (date) : .....

**Et**

### **Le Centre de gestion de la fonction publique territoriale du Morbihan**

Représenté par son Président M. Yves BLEUNVEN

Dûment habilité par délibération du conseil d'administration n° 2022-49 du 12 mai 2022.

Vu le code de justice administrative et notamment ses articles L. 213-11 et suivants,

Vu le code général de la fonction publique,

Conseil municipal de la ville d'Auray du 15 mars 2023

Vu loi n° 84-53 du 26 janvier 1984 portant dispositions statutaires relatives à la fonction publique territoriale, notamment son article 25-2,

Vu le décret n°2022-433 du 25 mars 2022 relatif à la procédure de médiation préalable obligatoire applicable à certains litiges de la fonction publique et à certains litiges sociaux,

Vu la délibération du CDG 56 n° 2022-49 datée du 12 mai 2022 autorisant le Président du Centre de Gestion à signer la présente convention,

Vu la délibération n° ..... datée du ..... autorisant le Maire ou le Président à signer la présente convention,

**Il est convenu ce qui suit :**

## **Chapitre 1 : Conditions générales**

### **Section 1 : Dispositions communes aux différents types de médiation**

#### **Article 1<sup>er</sup> : Objet de la convention**

Le Centre de Gestion du Morbihan propose la mission de médiation telle que prévue par l'article 25-2 de la loi n° 84-53 du 26 janvier 1984 précitée. La présente convention a pour objet de définir les conditions générales d'adhésion de la collectivité à cette mission.

#### **Article 2 : Définition de la médiation**

La médiation régie par la présente convention s'entend de tout processus structuré, quelle qu'en soit la dénomination, par lequel les parties à un litige tentent de parvenir à un accord en vue de la résolution amiable de leurs différends, avec l'aide du Centre de Gestion désigné comme médiateur en qualité de personne morale.

L'accord auquel parviennent les parties ne peut cependant porter atteinte à des droits dont elles n'ont pas la libre disposition.

#### **Article 3 : Aspects de confidentialité**

Sauf accord contraire des parties, la médiation est soumise au principe de confidentialité. Les constatations du médiateur et les déclarations recueillies au cours de la médiation ne peuvent être divulguées aux tiers ni invoquées ou produites dans le cadre d'une instance juridictionnelle ou arbitrale sans l'accord des parties.

Il est fait exception au deuxième alinéa dans les cas suivants :

1. En présence de raisons impérieuses d'ordre public ou de motifs liés à la protection de l'intérêt supérieur de l'enfant ou à l'intégrité physique ou psychologique d'une personne ;
2. Lorsque la révélation de l'existence ou la divulgation du contenu de l'accord issu de la médiation est nécessaire pour sa mise en œuvre.

#### **Article 4 : Désignation du (ou des) médiateur(s)**

La ou les personne(s) physique(s) désignée(s) par le Centre de Gestion pour assurer la mission de médiation doit (doivent) posséder, par l'exercice présent ou passé d'une activité, la qualification requise eu égard à la nature du litige. Elle(s) doit (doivent) en outre justifier, selon le cas, d'une formation ou d'une expérience adaptée à la pratique de la médiation.

Elle(s) s'engage(ent) expressément à se conformer à la charte éthique des médiateurs des centres de gestion établie par le Conseil d'Etat, et notamment à accomplir sa mission avec impartialité, compétence et diligence.

En cas d'impossibilité par le Centre de gestion de désigner en son sein une personne pour assurer la médiation, ou lorsque cette personne ne sera pas suffisamment indépendante ou impartiale avec la collectivité ou l'agent sollicitant la médiation, il demandera à un Centre de gestion de la Région Bretagne d'assurer la médiation. La collectivité (ou l'établissement) signataire, ainsi que l'agent sollicitant la médiation, en seront immédiatement informés. Le coût de la médiation supporté par la collectivité (ou l'établissement) sera calculé en fonction des tarifs indiqués, selon le type de médiation, à l'article 7, 11 ou 12 de la présente convention.

#### **Article 5 : Rôle et compétence du médiateur**

Le médiateur organise la médiation (lieux, dates et heures) dans des conditions favorisant un dialogue et la recherche d'un accord. Son rôle consiste à accompagner les parties dans la recherche d'un accord. Il adhère à la charte des médiateurs de Centres de Gestion annexée à la présente convention.

#### **Article 6 : Déroulement et fin du processus de médiation**

La durée de la mission de médiation est de 3 mois, mais elle peut être prolongée une fois.

Il peut être mis fin à la médiation à tout moment, à la demande de l'une des parties ou du médiateur.

Lorsque les parties ne sont pas parvenues à un accord, le juge peut être saisi d'un recours dans les conditions normales (articles R. 413 et suivants du code de justice administrative).

#### **Article 7 : Tarification et modalités de facturation du recours à la médiation**

Le service de médiation apporté par le CDG 56 entre dans le cadre des dispositions prévues par les articles 25-2 de la loi n° 84-53 du 26 janvier 1984 précitée et L.452-30 du code de justice administrative. A ce titre, le coût de ce service sera pris en charge par la collectivité.

Conformément à l'article L.213-12 du code de justice administrative, lorsque la médiation constitue un préalable obligatoire au recours contentieux, son coût est supporté par l'administration qui a pris la décision attaquée.

Ainsi, le tarif de la mission de médiation préalable obligatoire est fixé selon les conditions suivantes : forfait de 500 € la médiation correspondant à une mission de 8 heures. En cas de dépassement du forfait de 8 heures, application d'un coût horaire à raison de 50 € de l'heure.

Un état de prise en charge financière est établi par le médiateur à la fin de chaque médiation.

Le paiement par la collectivité est effectué à réception d'un titre de recettes émis par le Centre de gestion après réalisation de la mission de médiation.



## Section 2 : Dispositions spécifiques à la médiation préalable obligatoire

### **Article 8 : Domaine d'application de la médiation**

La procédure de médiation préalable obligatoire prévue par l'article L. 213-11 du code de justice administrative est applicable aux recours formés par les agents publics à l'encontre des décisions administratives mentionnées dans le décret n° 2022-433 du 25 mars 2022.

Pour information la liste des décisions mentionnées dans le décret est la suivante :

1. Décisions administratives individuelles défavorables relatives à l'un des éléments de rémunération mentionnés à l'article L.712-1 du code général de la fonction publique
2. Refus de détachement ou de placement en disponibilité et, pour les agents contractuels, refus de congés non rémunérés prévus aux articles 20, 22, 23 et 33-2 du décret n°86-83 du 17 janvier 1986 et 15, 17, 18 et 35-2 du décret n°88-145 du 15 février 1988
3. Décisions administratives individuelles défavorables relatives à la réintégration à l'issue d'un détachement, d'un placement en disponibilité ou d'un congé parental ou relatives au réemploi d'un agent contractuel à l'issue d'un congé sans traitement
4. Décisions administratives individuelles défavorables relatives au dassement de l'agent à l'issue d'un avancement de grade ou d'un changement de cadre d'emplois obtenu par promotion interne
5. Décisions administratives individuelles défavorables relatives à la formation professionnelle tout au long de la vie
6. Décisions administratives individuelles défavorables relatives aux mesures appropriées prises par les employeurs publics à l'égard des travailleurs handicapés en application des articles L. 131-8 et L. 131-10 du code général de la fonction publique
7. Décisions administratives individuelles défavorables concernant l'aménagement des conditions de travail des fonctionnaires qui ne sont plus en mesure d'exercer leurs fonctions dans les conditions prévues par les décrets n° 84-1051 du 30 novembre 1984 et n° 85-1054 du 30 septembre 1985.

### **Article 9 : Conditions d'exercice de la médiation**

La médiation préalable obligatoire, pour les contentieux qu'elle recouvre, suppose un déclenchement automatique du processus de médiation.

La décision administrative doit donc comporter expressément la médiation préalable obligatoire dans l'indication des délais et voies de recours (adresse du Centre de Gestion et/ou mail de saisine). À défaut, le délai de recours contentieux ne court pas à l'encontre de la décision litigieuse.

La saisine du médiateur interrompt le délai de recours contentieux et suspend les délais de prescription, qui recommencent à courir à compter de la date à laquelle soit l'une des parties ou les deux, soit le médiateur, déclarent, de façon non équivoque et par tout moyen permettant d'en attester la connaissance par l'ensemble des parties, que la médiation est terminée.

Lorsque qu'un agent entend contester une décision explicite entrant dans le champ de l'article 8 de la présente convention, il saisit, dans le délai de deux mois du recours contentieux le Centre de Gestion (article R. 421-1 du code de justice administrative).

Lorsqu'intervient une décision de rejet explicite de la demande de retrait ou de réformation, celle-ci mentionne l'obligation de saisir par écrit le médiateur. Dans le cas contraire, le délai de recours contentieux ne court pas. La saisine du médiateur est accompagnée d'une copie de la demande ayant fait naître la décision contestée.

Lorsqu'intervient une décision implicite de rejet de la demande de retrait ou de réformation, l'agent intéressé peut saisir le médiateur dans le délai de recours contentieux en accompagnant sa lettre de saisine d'une copie de la demande ayant fait naître la décision.

Si le tribunal administratif est saisi dans le délai de recours d'une requête dirigée contre une décision entrant dans le champ de la médiation préalable obligatoire qui n'a pas été précédée d'un recours préalable à la médiation, le président de la formation de jugement rejette la requête par ordonnance et transmet le dossier au médiateur compétent.

La médiation préalable obligatoire étant une condition de recevabilité de la saisine du juge, indépendamment de l'interruption des délais de recours, il reviendra aux parties de justifier devant le juge administratif saisi d'un recours, du respect de la procédure préalable obligatoire à peine d'irrecevabilité.

Lorsque la médiation prend fin à l'initiative de l'une des parties ou du médiateur lui-même, ce dernier notifie aux parties un acte de fin de médiation, ne constituant pas pour autant une décision administrative, et sans qu'il soit de nouveau besoin d'indiquer les voies et délais de recours.

### **Article 10 : Information des juridictions administratives**

Le Centre de Gestion informe le Tribunal Administratif de Rennes de la signature de la présente convention par la collectivité (ou l'établissement). Il en fera de même en cas de résiliation de la présente convention.

## Section 3 : Dispositions spécifiques à la médiation à l'initiative du juge

### **Article 11 : Conditions d'exercice de la médiation ordonnée par le juge**

En application de l'article L. 213-7 du code de justice administrative, lorsqu'un tribunal administratif ou une cour administrative d'appel est saisi d'un litige, le président de la formation de jugement peut, après avoir obtenu l'accord des parties, ordonner une médiation pour tenter de parvenir à un accord entre celles-ci.

La collectivité ou l'établissement signataire déclare comprendre que la médiation n'est pas une action judiciaire et que le rôle du médiateur est de l'aider à parvenir à trouver une solution librement consentie avec la ou les personne(s) avec laquelle (lesquelles) elle (il) est en conflit.

Une convention de mise en œuvre d'une médiation ordonnée par le juge sera établie pour chaque affaire et sera signée par les parties en conflit.

A l'issue de la médiation, le médiateur informe le juge de ce que les parties sont ou non parvenues à un accord.

La médiation sera effectuée au tarif de 89 € l'heure pour une collectivité affiliée et 130 € l'heure pour une collectivité non affiliée.

Un état de prise en charge financière est établi par le médiateur à la fin de chaque médiation.

Le paiement par la collectivité est effectué à réception d'un titre de recettes émis par le Centre de gestion après réalisation de la mission de médiation.

## Section 4 : Dispositions spécifiques à la médiation à l'initiative des parties

### **Article 12 : Conditions d'exercice de la médiation à l'initiative des parties**

En application de l'article L. 213-5 du code de justice administrative, les parties en conflit peuvent, en dehors de toute procédure juridictionnelle, organiser une mission de médiation et désigner la ou les personnes qui en sont chargées.

S'il est fait appel au Centre de gestion pour une telle médiation, une convention de mise en œuvre d'une médiation conventionnelle sera établie pour chaque affaire et sera signée par les parties en conflit. La médiation sera effectuée au tarif de 89 € l'heure pour une collectivité affiliée et 130 € l'heure pour une collectivité non affiliée.

Un état de prise en charge financière est établi par le médiateur à la fin de chaque médiation.

Le paiement par la collectivité est effectué à réception d'un titre de recettes émis par le Centre de gestion après réalisation de la mission de médiation.

### Section 5 : Dispositions finales

#### **Article 13 : Durée de la convention**

La présente convention prend effet au plus tôt le 12 mai 2022 et prendra fin le 31 décembre 2026.

En cas de report des élections municipales de 2026, ou en raison de tout évènement exceptionnel ou cas de force majeure, le CDG 56 pourra décider de proroger la présente convention d'une année.

#### **Article 14 : Résiliation de la convention**

La présente convention peut être dénoncée par la collectivité (ou l'établissement) signataire au 30 septembre de chaque échéance annuelle au plus tard. Passé cette date, les engagements conventionnels seront maintenus pour l'année suivante. La résiliation s'effectuera par lettre recommandée avec accusé de réception en exposant les motifs de sa décision, et ce sous réserve du respect d'un préavis de trois mois qui court à compter de la réception dudit courrier.

La résiliation engendrera de fait la fin de l'application de la médiation préalable obligatoire dans la collectivité (ou l'établissement) signataire.

#### **Article 15 : Règlement des litiges nés de la convention**

Les litiges relatifs à la présente convention seront portés devant le tribunal administratif de Rennes.

### Chapitre 2 : Conditions particulières

La collectivité ou l'établissement signataire déclare signer la présente convention pour les types de médiations suivantes : *(cocher les cases concernées)*

**Médiation préalable obligatoire (MPO)** à l'encontre des décisions administratives mentionnées dans le décret n° 2022-433 du 25 mars 2022 Elle s'engage alors à apposer la mention suivante sur toutes les décisions concernées :

« Si vous désirez contester cette décision, dans un délai de deux mois à compter de sa notification, et avant de saisir le tribunal administratif, vous devez obligatoirement saisir, par courrier, le CDG 56 situé au 6 bis rue Olivier de Clisson - C.S 82161 - 56 005 VANNES CEDEX, pour qu'il engage une médiation. Vous devez joindre une copie de la décision contestée à votre demande.

Si cette médiation ne permet pas de parvenir à un accord, vous pourrez contester la présente décision devant le tribunal administratif dans un délai de deux mois à compter de la fin de la médiation. Vous devrez joindre à votre recours une copie de cette décision ainsi qu'un document attestant de la fin de la médiation. »

**Médiation à l'initiative du juge.**

Cette médiation ne se mettra en œuvre que si la médiation est acceptée par la collectivité ou l'établissement signataire et la ou les personne(s) avec laquelle (lesquelles) elle (il) est en conflit. Une convention de mise en œuvre d'une médiation ordonnée par le juge sera établie pour chaque affaire et sera signée par les parties en conflit.

**Médiation conventionnelle.**

Cette médiation ne se mettra en œuvre que si la médiation est acceptée par la collectivité ou l'établissement signataire et la ou les personne(s) avec laquelle (lesquelles) elle (il) est en conflit. Une convention de mise en œuvre d'une médiation conventionnelle sera établie pour chaque affaire et sera signée par les parties en conflit.

Fait en 2 exemplaires

A (lieu) : .....

Le (date) : .....

**Le Président du CDG du Morbihan**

**Le Maire ou le Président**

**Yves BLEUNVEN**



Envoyé à la Sous-Préfecture le 20/03/2023  
Compte-rendu affiché le 16/03/2023  
Reçu par la Sous-Préfecture le 20/03/2023

### **13- DRH - CHARTE INFORMATIQUE**

Monsieur Pierrick KERGOSIEN, 1er adjoint, expose à l'assemblée :

La Charte informatique ( document inscrit en annexe) est un document qui s'impose à tous les utilisateurs, élus et agents municipaux. Il fixe les règles d'utilisation des moyens informatiques et de communication mis à disposition des utilisateurs. Ces moyens informatiques comprennent également les téléphones et les applications (suite Office, messagerie, logiciels métiers).

Cette charte d'utilisation précise les précautions à prendre dans leurs usages, énonce les bonnes pratiques et définit ce qui est proscrit.

Elle assure notre sécurité numérique.

A reçu un avis favorable en commission ressources humaines police municipale du 27/02/2023

Après délibération et à l'unanimité des suffrages exprimés (32 voix pour),

1 absent(s) n'ayant pas donné procuration :  
Madame FERNANDEZ

Le conseil municipal :

- **ADOPTE** la charte informatique pour la Ville d'Auray.



## CHARTRE D'UTILISATION DES OUTILS INFORMATIQUES ET DE COMMUNICATION

### Ville et CCAS d'Auray



VILLE D'AURAY  
100, PLACE DE LA REPUBLIQUE  
BP 10610  
56 406 Auray cedex  
Tél : 02 97 24 01 23

## Table des matières

|                                                                                              |    |
|----------------------------------------------------------------------------------------------|----|
| 1. POINTS CLES* A RETENIR .....                                                              | 4  |
| 2. PREAMBULE.....                                                                            | 5  |
| 3. LE CHAMP D'APPLICATION DE LA CHARTE.....                                                  | 6  |
| 3.1. Les références juridiques .....                                                         | 6  |
| 3.2. Les utilisateurs concernés .....                                                        | 6  |
| 3.3. Les devoirs et les obligations .....                                                    | 7  |
| 3.4. Système d'information et de télécommunication .....                                     | 7  |
| 4. CONFIDENTIALITE DES PARAMETRES D'ACCES.....                                               | 8  |
| 5. PROTECTION DES RESSOURCES .....                                                           | 8  |
| 5.1. La responsabilité de l'utilisateur .....                                                | 8  |
| 5.2. Les règles de prudence et de bonne conduite par les utilisateurs .....                  | 9  |
| 5.3. Les règles d'utilisation des matériels, programmes et logiciels.....                    | 10 |
| 5.4. Les modalités d'intervention des administrateurs informatiques .....                    | 10 |
| 6. ACCES A INTERNET.....                                                                     | 11 |
| 6.1. Le respect de la propriété intellectuelle .....                                         | 11 |
| 6.2. L'utilisation de logiciels externes et/ou de réseaux sociaux .....                      | 11 |
| 6.3. Filtrage des sites internet.....                                                        | 12 |
| 7. MESSAGERIE ELECTRONIQUE.....                                                              | 12 |
| 7.1. Quelques conseils généraux.....                                                         | 12 |
| 7.2. Les limites techniques .....                                                            | 14 |
| 7.3. L'utilisation personnelle de la messagerie .....                                        | 14 |
| 7.4. Usage syndical en dehors des instances représentatives du personnel (CAP, CT, CHS)..... | 14 |
| 7.5. Le gestionnaire d'absence du bureau .....                                               | 15 |
| 7.6. Les messages publicitaires non-sollicités (« spams ») .....                             | 15 |
| 7.7. Les règles d'utilisation de l'agenda électronique .....                                 | 15 |
| 7.8. Le départ de l'utilisateur .....                                                        | 15 |
| 8. TELEPHONE .....                                                                           | 16 |
| 9. MOYENS D'IMPRESSIONS.....                                                                 | 16 |
| 10. MOUVEMENT DE PERSONNEL.....                                                              | 17 |
| 10.1. Arrivée d'un agent .....                                                               | 17 |
| 10.2. Départ d'un agent.....                                                                 | 17 |
| 10.3. Restitution du matériel.....                                                           | 17 |
| 11. PROTECTION DES DONNEES PERSONNELLES .....                                                | 17 |
| 12. DROIT A L'IMAGE .....                                                                    | 18 |
| 13. CONTROLE DES ACTIVITES.....                                                              | 18 |

Conseil municipal de la ville d'Auray du 15 mars 2023

|            |                                                               |           |
|------------|---------------------------------------------------------------|-----------|
| 13.1.      | Les contrôles automatisés .....                               | 18        |
| 13.2.      | La procédure de contrôle manuel .....                         | 19        |
| <b>14.</b> | <b>TELETRAVAIL.....</b>                                       | <b>19</b> |
| <b>15.</b> | <b>SANCTIONS.....</b>                                         | <b>19</b> |
| <b>16.</b> | <b>LES RÈGLES D'UTILISATION DU SYSTÈME D'INFORMATION.....</b> | <b>20</b> |
| <b>17.</b> | <b>INFORMATION DES UTILISATEURS .....</b>                     | <b>20</b> |
| <b>18.</b> | <b>MISE EN OEUVRE DE LA CHARTE .....</b>                      | <b>20</b> |
| 18.1.      | Date d'entrée en vigueur .....                                | 20        |
| 18.2.      | II. Modifications de la présente charte.....                  | 21        |
| <b>19.</b> | <b>ANNEXE 1 : CONSIGNES DE SECURITE.....</b>                  | <b>22</b> |
| 19.1.      | Concernant les mots de passe .....                            | 22        |
| 19.2.      | Vigilance sur les mails frauduleux .....                      | 22        |
| 19.3.      | Information sur les risques de cyberattaques .....            | 22        |

# 1. POINTS CLES\* A RETENIR

## Point 1 : Champ d'application

Ce document s'impose à tous les utilisateurs, élus et agents municipaux. Il fixe les règles d'utilisation des moyens informatiques et de communication mis à disposition des utilisateurs. Ces moyens informatiques comprennent également les téléphones et les applications (suite Office, messagerie, logiciels métiers). Cette charte d'utilisation précise les précautions à prendre dans leurs usages, énonce les bonnes pratiques et définit ce qui est proscrit. Elle assure notre sécurité numérique.

## Point 2 : Confidentialité des accès

1. Vos identifiants d'accès (ouverture de votre ordinateur, accès à la messagerie et aux applications métiers) sont personnels et doivent être gardés confidentiels. Il est proscrit de noter ces éléments d'identification sur des post-it accessibles à tous. Vous aurez l'obligation de changer de mot de passe tous les 12 mois et de respecter une complexité de mot de passe minimale définie par la DSI.
2. L'accès en télétravail et l'accès aux outils Microsoft n'est autorisé que depuis une adresse IP française

## Point 3 : Protection des ressources

1. De manière générale, l'utilisation des ressources et matériels numériques est strictement professionnelle.
2. Il est interdit d'installer des logiciels piratés ou logiciels dont nous n'avons pas les licences d'utilisation. Elle ne doit pas être illicite et/ou illégale, et elle est susceptible d'être pénalement sanctionnée.
3. Vous avez l'obligation de notifier tout incident auprès de la DSI dans les plus brefs délais.
4. Seuls les fichiers présents sur les lecteurs réseaux sont sauvegardés. Pas ceux stockés sur le disque dur de votre ordinateur
5. L'agent devra prendre soin du matériel mis à sa disposition (entretien, casse, vol)

## Point 4 : Accès à Internet

1. Son usage est strictement encadré et contrôlé et l'accès aux sites dont le contenu est jugé illégal ou inapproprié peut être bloqué à tout moment.
2. Les sites consommateurs de bande passante (musique en ligne) sont bloqués
3. La contribution et la consultation, hors sphère professionnelle, à des sites Internet à titre privé avec son adresse mail professionnelle n'est pas recommandé.
4. Vous avez une obligation de loyauté, de discrétion et de secret professionnel lorsque vous utilisez des moyens de communications (messagerie, réseaux sociaux, forum, etc..)

## Point 5 : Messagerie électronique

1. Son utilisation professionnelle doit respecter certaines règles d'usage, de courtoisie et de vigilance au regard de pratiques malveillantes : ne pas ouvrir les pièces jointes d'expéditeurs inconnus ou dont le titre ou le format paraissent incohérents avec les fichiers envoyés habituellement et ne pas cliquer sur un lien présent dans les courriels suspects.
2. Les messages à caractère personnel sont tolérés. Les messages à caractère personnel qui sont envoyés doivent être signalés par la mention " Privé " dans leur objet puis être classés dès l'envoi dans un dossier lui-même dénommé " Privé ".
3. L'utilisateur doit activer le gestionnaire d'absence du bureau en cas d'absence et indiquer les coordonnées de l'interlocuteur assurant la suppléance.
4. Lors du départ d'un agent, la boîte et son contenu est supprimée au bout d'un mois. Il appartient à l'utilisateur lors de son départ de la collectivité de trier et de classer ses messages électroniques. Cette tâche sera réalisée par le successeur.

Conseil municipal de la ville d'Auray du 15 mars 2023

## Point 6 : Contrôles et sanctions en cas de non-respect

1. Les systèmes d'information et de communication font l'objet de contrôles (y compris l'usage d'internet et du téléphone) pour s'assurer du respect des règles d'utilisation.
2. La durée de conservation des fichiers de logs est fixée à 12 mois.
3. En cas de manquement aux règles et mesures de sécurité, la responsabilité de l'utilisateur est engagée et pourra entraîner des sanctions.

## Point 7 : Ordinateurs Personnels

1. Il est strictement interdit de connecter un ordinateur personnel sur le réseau filaire informatique de l'entreprise.
2. Il est strictement interdit d'établir une connexion VPN (télétravail) depuis un ordinateur personnel.

## Point 8 : Obligations des agents de la DSI

1. Les administrateurs doivent au préalable obtenir l'accord des agents avant de pouvoir intervenir et prendre la main à distance sur leur poste de travail
2. Les techniciens ne doivent pas modifier le mot de passe de l'utilisateur sans son accord préalable. Les administrateurs n'ayant pas accès aux mots de passe, ils peuvent demander aux agents de leur communiquer leur mot de passe dans le cadre d'une intervention technique. Ils ont l'obligation de ne pas le stocker ni le communiquer à autrui.
3. Les administrateurs sont assujettis au devoir de réserve et sont tenus de préserver la confidentialité des données qu'ils sont amenés à connaître dans le cadre de leurs fonctions

*\*Cette synthèse est donnée à titre informatif. Il est demandé à chaque utilisateur de prendre connaissance de la charte et de signer un récépissé qui l'engage à la respecter dans son intégralité.*

## 2. PREAMBULE

La Ville d'AURAY , le CCAS d'AURAY (dont la résidence autonomie et le service d'aides à domicile) désignés "les collectivités" mettent en œuvre un système d'information et de télécommunication nécessaire à leur activité, comprenant notamment un réseau informatique et téléphonique.

Les élus et agents municipaux, dans l'exercice de leurs fonctions, sont conduits à utiliser le matériel et à accéder aux moyens de communication mis à leur disposition. L'utilisation du système d'information et de communication doit être effectuée exclusivement à des fins professionnelles, sauf exception prévue dans la présente charte.

Aujourd'hui, ce réseau est également ouvert sur l'extérieur et accessible, sous conditions, à des utilisateurs qui ne font pas partie du personnel des collectivités.

La présente charte définit les conditions d'accès et les règles d'utilisation des moyens informatiques et des ressources extérieures via les outils de communication des collectivités. Elle a également pour objet de sensibiliser les utilisateurs aux risques liés à l'utilisation de ces ressources en termes d'intégrité et de confidentialité des informations traitées. Ces risques imposent le respect de certaines règles de sécurité et de bonne conduite. L'imprudence, la négligence ou la malveillance d'un utilisateur peuvent en effet avoir des conséquences graves de nature à engager sa responsabilité civile et / ou pénale ainsi que celle des Collectivités.

Conseil municipal de la ville d'Auray du 15 mars 2023



Les ressources informatiques et les réseaux de communication font partie du patrimoine des collectivités. Leur sécurité et leur fiabilité doivent donc constituer une préoccupation permanente des collectivités et des utilisateurs.

### 3. LE CHAMP D'APPLICATION DE LA CHARTE

#### 3.1. LES REFERENCES JURIDIQUES

- Loi 83.634 du 13 juillet 1983,
- Article L1222-1 du Code civil,
- Article 40 du Code de procédure pénale,
- Article 33 du Règlement Européen n°2016/679,
- Article 226-1 du Code pénal : atteinte à l'intimité de la vie privée,
- Arrêt du 18 octobre 2006 de la cour de cassation (présomption du caractère professionnel par défaut),
- Arrêt du 17 mai 2005 de la cour de cassation (droit d'accéder aux données privées dans certains cas),
- Loi Informatique et libertés et le Règlement Européen n°2016/679,
- Article 9 du Code Civil,
- Article 226-1 à 226-7 du Code Pénal,
- Articles 484 à 492-1 du Code de procédure civile,
- Article 38 de la loi Informatique et liberté,
- Loi Godfrain du 5 février 1988,
- Loi sur la sécurité quotidienne du 15 novembre 2001,
- Loi sur la sécurité intérieure du 18 mars 2003,
- Loi sur confiance dans l'économie numérique 2004,
- Loi 2006-64 du 23 janvier 2006 relative à la lutte contre le terrorisme.

#### 3.2. LES UTILISATEURS CONCERNES

La présente charte s'applique à l'ensemble des utilisateurs du système d'information et de communication des collectivités, quel que soit leur statut, y compris les stagiaires, et visiteurs occasionnels.

Les élus et les agents municipaux veillent à faire accepter les règles posées dans la présente charte à toute personne à laquelle ils permettraient d'accéder au système d'information et de communication.

La présente charte est incluse dans le règlement intérieur communiqué individuellement à chaque agent. La charte est, à ce titre, mise à disposition sur l'intranet (<http://intranet.domaine.local>) des collectivités.

La signature de cette charte conditionne l'accès au système d'information pour tout nouvel agent

### 3.3. LES DEVOIRS ET LES OBLIGATIONS

#### **Article 1 – Devoir de loyauté**

La commune s'engage à organiser des séances de responsabilisation, de sensibilisation et de formation expliquant les bonnes pratiques concrètes d'utilisation des moyens informatiques et des outils numériques.

La diffusion d'opinion générale pouvant entraîner la responsabilité des collectivités ou de partenaires, quels que soient les moyens internes (fournis par les collectivités) et/ou externes (non fournis par les collectivités) est interdite (réseaux sociaux, forums, blogs, Internet, messagerie professionnelle ou privée...).

#### **Article 2 – Obligation de discrétion**

Les élus et les agents municipaux des collectivités s'engagent à faire preuve de discrétion professionnelle pour tous les faits, les informations et/ou les documents (y compris ceux et celles en provenance des supports et des outils informatiques) dont ils ont connaissance dans l'exercice de leur(s) mandat(s) ou de leurs fonctions.

#### **Article 3 – Obligation de secret professionnel**

Les élus et les agents municipaux des collectivités, manipulant des informations confidentielles (y compris ceux et celles en provenance des supports et des outils informatiques) (données à caractère personnel, données techniques, économiques, financières, sociales, médicales...), sont tenus au secret professionnel. Cette obligation perdure à la fin du mandat des élus ou à la fin de l'exercice des responsabilités au sein des collectivités des agents municipaux.

#### **Article 4 – Le devoir de notification d'incident**

Les élus et les agents municipaux des collectivités s'engagent à signaler dans les plus brefs délais au Responsable de la Sécurité des Systèmes d'Informations (RSSI)\* ou au Délégué à la Protection des Données (DPO)\* les incidents ou les anomalies qu'ils auraient pu détecter. Tous les utilisateurs du système d'information et de communication des collectivités s'engagent à ne pas exploiter ces incidents ou à en faire une publicité quelconque.

\* A ce jour, le DPO et le RSSI sont la même personne : le responsable de la Direction des Systèmes d'Information

### 3.4. SYSTEME D'INFORMATION ET DE TELECOMMUNICATION

Le système d'information et de télécommunication représente l'ensemble des éléments participant à la gestion, au stockage, au traitement, au transport et à la diffusion de l'information au sein des collectivités.

Le système d'information et de télécommunication est notamment constitué des éléments suivants (liste non exhaustive) :

- ordinateurs (fixes ou portables) ;
- supports de données (clés USB, cd et dvd-rom, disques durs externes, etc...) ;
- téléphones fixes, sans fils et portables, "smartphones", télécopieurs ;
- photocopieurs, imprimantes et scanners réseau ;
- réseau informatique (serveurs, switchs, routeurs et connectique) ;
- logiciels, fichiers, données et bases de données ;
- système de messagerie, intranet, accès à Internet ;
- abonnements à des services interactifs.

Pour des raisons de sécurité du réseau, est également considéré comme faisant partie du système d'information et de communication le matériel personnel des élus et des agents municipaux connecté au



réseau de la commune, ou contenant des informations à caractère professionnel concernant la commune.

Toutefois, il est déconseillé de connecter au réseau de la commune les équipements personnels (smartphone, tablette, ...) personnels.

Il est en revanche interdit de connecter tout ordinateur (autre que ceux fournis par la Direction des Systèmes d'Information) sur le réseau informatique filaire (LAN via prises murales) des collectivités. Cela prévaut pour les agents, les élus, les stagiaires, intervenants ou prestataires extérieurs.

Par ailleurs, la charte n'entrave pas l'utilisation du système d'information et de communication dans la mise en œuvre éventuelle du télétravail.

## 4. CONFIDENTIALITE DES PARAMETRES D'ACCES

L'accès à certains éléments du système d'information et de télécommunication (comme la messagerie électronique ou téléphonique, les sessions sur les postes de travail, le réseau, certaines applications ou services interactifs) est protégé par des paramètres de connexion (identifiants, mots de passe).

Ces paramètres sont personnels à l'utilisateur et doivent être gardés confidentiels.

Dans la mesure du possible, ces paramètres doivent être mémorisés par l'utilisateur et ne pas être conservés, sous quelque forme que ce soit dans l'environnement de son bureau. Ils doivent être saisis par l'utilisateur à chaque accès et ne pas être conservés en mémoire dans le système d'information.

Les paramètres sont choisis par l'utilisateur et doivent respecter un certain degré de complexité et être modifiés régulièrement, tous les ans (avec rappel automatisé comme mentionné en annexe 1).

## 5. PROTECTION DES RESSOURCES

### 5.1. LA RESPONSABILITE DE L'UTILISATEUR

Les collectivités mettent en œuvre les moyens humains et techniques appropriés pour assurer la sécurité matérielle et logicielle du système d'information et de communication.

A ce titre, il leur appartient de :

- limiter les accès aux ressources sensibles
- d'acquérir les droits de propriété intellectuelle
- d'obtenir les autorisations nécessaires à l'utilisation des ressources mises à disposition des utilisateurs.

La Direction des Systèmes d'Information de la Ville d'AURAY est responsable du contrôle du bon fonctionnement du système d'information et de télécommunication. Elle veille à l'application des règles de la présente charte en concertation avec la Direction Générale des Services et la Direction des Ressources Humaines.

Les membres de la Direction des Systèmes d'Information de la Ville d'AURAY sont assujettis à une obligation de confidentialité sur les informations qu'ils sont amenés à connaître.

L'utilisateur est responsable quant à lui des ressources qui lui sont confiées dans le cadre de l'exercice de ses fonctions. Il doit concourir à la protection des dites ressources, en faisant preuve de prudence.

L'utilisateur ne doit jamais quitter un poste de travail sans fermer ou verrouiller sa session.

Toute opération illicite effectuée sur son compte alors qu'il aurait dû se déconnecter peut, de ce fait, lui être imputée, sauf raisons professionnelles justifiées et approuvées par la responsable administrative ou

Conseil municipal de la ville d'Auray du 15 mars 2023

sa représentante (par exemple : transmission de mot de passe guidée par l'impératif d'une continuité de service).

Seules des données professionnelles doivent être stockées dans le système d'information et de télécommunication des collectivités, en particulier sur les serveurs de fichiers afin de permettre la sauvegarde. L'utilisateur doit veiller à ne pas saturer le système d'information et de télécommunication avec des données inutiles ou obsolètes.

L'utilisation des supports informatiques (USB ...) contenant des informations confidentielles doit être strictement limitée à un usage professionnel et sur des ordinateurs des collectivités sécurisés (antivirus à jour).

Aucune sauvegarde des données présentes sur le poste en local n'est effectuée.

L'utilisateur doit éviter d'installer des logiciels, de copier ou d'installer des fichiers susceptibles de créer des risques de sécurité au sein du système d'information et de télécommunication. Il doit dans tous les cas en alerter la Direction des Systèmes d'Information de la Ville d'AURAY.

L'utilisateur veille au respect de la confidentialité des informations en sa possession. Il doit en toutes circonstances veiller au respect de la législation, qui protège notamment : les droits de propriété intellectuelle, le secret des correspondances, les données personnelles, les systèmes de traitement automatisé de données, le droit à l'image des personnes, l'exposition des mineurs aux contenus préjudiciables.

Il ne doit en aucun cas se livrer à une activité susceptible de causer un quelconque préjudice aux collectivités en utilisant le système d'information et de télécommunication.

## 5.2. LES REGLES DE PRUDENCE ET DE BONNE CONDUITE PAR LES UTILISATEURS

- L'utilisateur devra protéger contre le vol et la détérioration l'ordinateur et les autres équipements informatiques qui lui sont confiés à des fins professionnelles. Cette exigence concerne, entre autres, les ordinateurs portables, les tablettes tactiles, les téléphones portables et les autres appareils périphériques, les modems, les cartes à puce, les cartes d'accès matérielles et les supports de stockage.
- Il devra avertir la responsable administrative et/ou sa représentante ou l'élu en charge de la sécurité informatique de la commune en cas de perte ou de vol, afin qu'il soit procédé, si possible, à un blocage des données présentes sur le matériel, ainsi qu'à une évaluation de l'impact lié à la perte des données concernées.
- Il devra protéger les équipements contre les chocs, et les manipuler avec le plus grand soin.
- Il doit s'engager à ne jamais divulguer à quiconque son code PIN, ni son mot de passe de connexion au réseau et/ou aux applications métiers installées sur les appareils.
- Les équipements informatiques devront faire l'objet d'une surveillance étroite lors des déplacements. Ils ne seront en aucune circonstance laissés sans surveillance ou moyens de protection appropriés dans les véhicules ou autres moyens de transport.
- L'utilisateur accordera une vigilance accrue à l'usage de la messagerie, des services internet et des supports de stockage (clefs USB, CD-ROM, DVD, outils de mobilité : tablettes, smartphones, etc...) : ils favorisent la propagation et/ou l'installation de programmes ou fichiers malveillants susceptibles d'altérer voire de capter les données stockées sur le poste de travail de l'utilisateur à l'insu de ce dernier.

Conseil municipal de la ville d'Auray du 15 mars 2023

Si l'utilisateur constate des dysfonctionnements inhabituels sur son poste de travail, il devra alerter sans tarder la Direction des Systèmes d'information (02.97.24.18.33). L'utilisateur ne doit pas essayer de combattre et d'éliminer de lui-même les virus, il devra recourir à l'expertise de la société prestataire dans ce domaine.

*En cas d'utilisation d'un matériel personnel (ordinateur portable, tablette tactile, smartphone, ...), seules les applications ouvertes à l'extérieur et accessibles au travers d'un navigateur et d'une connexion sécurisée (https) sont autorisées depuis le domicile de l'agent.*

### **5.3. LES REGLES D'UTILISATION DES MATERIELS, PROGRAMMES ET LOGICIELS**

L'utilisateur n'est en aucun cas habilité à installer des logiciels, programmes ou nouveaux équipements. L'installation de logiciels sur des ordinateurs ou des outils de mobilité reliés au réseau informatique des collectivités est de la compétence exclusive de la société prestataire dans ce domaine sous la direction de la responsable administrative et/ou sa représentante.

L'autorisation d'accès à un logiciel est soumise à une demande d'habilitation et fait l'objet de restrictions (fonctionnalités du logiciel, périmètre d'accès aux données) liées aux missions confiées à l'utilisateur.

L'utilisateur ne doit pas utiliser ou tenter d'utiliser les logiciels en dehors du cadre d'habilitations, ou pour d'autres finalités que celles pour lesquelles il a été autorisé.

### **5.4. LES MODALITES D'INTERVENTION DES ADMINISTRATEURS INFORMATIQUES**

Les administrateurs doivent veiller à assurer le bon fonctionnement, la sécurité des réseaux et des moyens informatiques et de communication des collectivités.

Les agents de ce service disposent d'outils techniques afin de procéder aux investigations et au contrôle de l'utilisation des systèmes informatiques mis en place.

Ils ont accès à l'ensemble des données techniques mais s'engagent à respecter les règles de confidentialité applicables aux contenus des documents.

Ils sont assujettis au devoir de réserve et sont tenus de préserver la confidentialité des données qu'ils sont amenés à connaître dans le cadre de leurs fonctions.

Les administrateurs doivent au préalable obtenir l'accord des agents avant de pouvoir intervenir et prendre la main à distance sur leur poste de travail lors d'un dépannage ou demande d'assistance technique.

Dans le cadre de mises à jour et évolutions du système d'information, et lorsqu'aucun utilisateur n'est connecté sur son poste de travail, la direction informatique peut être amenée à intervenir sur l'environnement technique des postes de travail. Il s'interdit d'accéder aux contenus personnels de l'agent.

Les administrateurs n'ont pas accès aux mots de passe des sessions Utilisateurs. Aussi, dans le cadre de certaines interventions techniques, il pourra être demandé aux utilisateurs de communiquer leurs mots de passe aux techniciens qui s'engagent à ne pas communiquer à autrui, ni stocker cette information.

Les techniciens ne doivent pas modifier le mot de passe de l'utilisateur sans son accord préalable.

## 6. ACCES A INTERNET

Dans le cadre de leur activité, les utilisateurs peuvent avoir accès à Internet.

La contribution et la consultation, hors sphère professionnelle, des utilisateurs à des forums de discussion, systèmes de discussion instantanée, blogs, sites tels que bourse en ligne, sport... est interdite.

### 6.1. LE RESPECT DE LA PROPRIETE INTELLECTUELLE

Compte tenu des caractéristiques du réseau Internet que sont la libre captation des informations diffusées et la difficulté, voire l'impossibilité, de contrôler l'utilisation qui pourrait en être faite par des tiers, il est rappelé que :

- les données publiées sur les sites sont la propriété de la personne morale ou physique qui les a produites ,
- l'utilisateur ne doit pas reproduire, télécharger, copier, diffuser, modifier, traduire, ou utiliser les logiciels, bases de données, pages web, images, photographies ou autres créations protégées par le droit d'auteur ou un droit privatif, sans avoir obtenu préalablement l'autorisation des titulaires de ces droits.

### 6.2. L'UTILISATION DE LOGICIELS EXTERNES ET/OU DE RESEAUX SOCIAUX

Conformément à la loi Hadopi, il est interdit d'utiliser des logiciels de Peer to Peer (Emule, Bit Torrent...) et de naviguer sur des sites d'hébergement de fichier (sites de torrents, newsgroup ou encore blogs musicaux) afin de lutter contre le téléchargement illégal. De plus, la consultation de sites vidéos ou musicaux réduit le débit général et la qualité de la bande passante.

De tels modes d'expression ou pratiques sont susceptibles d'engager la responsabilité de la commune, et sont des éléments constitutifs d'un abus.

Il est rappelé que les utilisateurs ne doivent en aucun cas se livrer à une activité illicite ou portant atteinte aux intérêts de la commune, y compris sur Internet.

Aujourd'hui, Internet regorge de sites dits de réseaux sociaux (par exemple : Facebook, Viadeo, LinkedIn, Twitter, ...) ainsi que de nombreux forums permettant ainsi une certaine liberté d'expression.

L'utilisation de ces sites n'est autorisée que dans le cadre professionnel et en lien direct avec le poste occupé.

Il est toutefois rappelé :

- que sur ces sites, les écrits restent et sont presque indélébiles ,
- que les utilisateurs ne doivent pas divulguer d'informations confidentielles, ne pas porter atteinte aux personnes, aux sociétés prestataires, éviter de donner des informations sur leur fonctions ou leurs activités qui permettraient d'obtenir des informations confidentielles et/ou sensibles ,
- qu'en toutes circonstances, les personnes travaillant pour la commune doivent respecter les clauses de confidentialité.

De manière plus générale, le maire se réserve le droit d'interdire l'accès à certains sites qui ne sont pas en lien avec l'activité et le poste occupé.



### 6.3. FILTRAGE DES SITES INTERNET

Pour des raisons de sécurité ou de qualité de service, l'accès à certains sites peut être limité ou prohibé par la Direction des Systèmes d'Information de la Ville d'AURAY.

Celle-ci est habilitée à imposer des configurations du navigateur et à restreindre le téléchargement de certains fichiers.

Les utilisateurs ne doivent en aucun cas se livrer à une activité illicite ou portant atteinte aux intérêts des collectivités, y compris sur Internet.

Afin de prévenir tout risque, un dispositif de filtrage de sites non autorisés est mis en place. Les sites concernés en priorité par ce contrôle sont ceux diffusant des contenus à caractère pornographique, pédophile et ceux incitant à la violence, à la haine raciale, au révisionnisme.

Mais, il peut aussi s'agir de façon plus générale, de sites dont la vocation est manifestement contraire à notre activité professionnelle (loteries, jeux, astrologie, armes, etc...). En cas de tentative d'accès à l'un d'eux, celui-ci est refusé et un message d'information s'affiche sur le poste de l'utilisateur concerné.

La connexion à des sites de radio en ligne est interdite car trop consommatrice de débit internet.

D'autre part, un journal des connexions est généré automatiquement. Ce journal conserve un historique annuel des connexions refusées ou autorisées (heure, date, site, poste) et peut être utilisé a posteriori en cas d'abus constaté.

Si pour des raisons d'abus nombreux et répétés, le contrôle en temps réel des connexions devait être mis en place, ceci ferait alors l'objet d'une information aux utilisateurs et d'une modification de la présente charte.

## 7. MESSAGERIE ELECTRONIQUE

Chaque utilisateur dispose, pour l'exercice de son activité professionnelle, d'une adresse de messagerie électronique attribuée par la Direction des Systèmes d'Information.

Les messages électroniques reçus sur la messagerie professionnelle font l'objet d'un contrôle antiviral et d'un filtrage anti-spam, via le cloud Office 365. Les utilisateurs sont invités à informer la Direction des Systèmes d'Information des dysfonctionnements qu'ils constatent dans le dispositif de filtrage.

### 7.1. QUELQUES CONSEILS GENERAUX

L'attention des utilisateurs est attirée sur le fait qu'un message électronique a la même portée qu'un courrier manuscrit et peut rapidement être communiqué à des tiers.

Il convient de prendre garde au respect d'un certain nombre de principes, afin d'éviter les dysfonctionnements du système d'information, de limiter l'envoi de messages non sollicités et de ne pas engager la responsabilité civile ou pénale de la commune et/ou de l'utilisateur.

Avant tout envoi, il est impératif de vérifier l'identité des destinataires du message et de leur qualité à recevoir communication des informations transmises.

Il doit également envisager l'opportunité de dissimuler certains destinataires, en les mettant en copie cachée, pour ne pas communiquer leur adresse électronique à l'ensemble des destinataires.

La vigilance des utilisateurs doit redoubler en présence d'informations à caractère confidentiel.

Les utilisateurs doivent veiller au respect des lois et règlements, et notamment à la protection des droits de propriété intellectuelle (droit d'auteur, copyright...) et des droits des tiers.

Les correspondances électroniques ne doivent comporter aucun élément illicite, tel que des propos diffamatoires, injurieux, racistes, contrefaisants ou susceptibles de constituer des actes de concurrence déloyale ou parasitaire.

La forme des messages professionnels doit respecter les règles définies par la charte de communication, notamment en ce qui concerne la signature des messages.

Les bonnes pratiques

- Le champ « destinataire » (A:) est réservé aux personnes devant mener une action relative au contenu du courriel.
- Le champ « copie » (Cc:) est réservé aux personnes destinataires du courriel pour information.
- Le champ « copie cachée » (Cci:) est réservé à la protection de la vie privée des destinataires lorsqu'on ne désire pas divulguer leur adresse de messagerie. En dehors de ce cas de figure, l'utilisation du champ Cci est à utiliser avec parcimonie.

**L'utilisateur doit éviter l'envoi de copies (Cc: ou Cci:) à un nombre injustifié de destinataires.**

**L'utilisation de la fonction « répondre à tous » ne doit pas être systématique pour ne pas encombrer les boîtes aux lettres des destinataires.**

**L'utilisateur doit s'appliquer à rédiger un objet clair et précis pour chacun de ses courriels.**

L'utilisateur doit s'appliquer à rédiger des messages courts et clairs pour éviter toute surcharge informationnelle nuisant à l'efficacité de la communication.

Il doit également utiliser avec discernement les listes de diffusion personnelles ou collectives.

La courtoisie constitue une règle de base dans tous les échanges électroniques.

L'utilisateur ne doit pas utiliser de fond d'écran dans ses messages.

L'utilisateur ne doit jamais diffuser un message électronique qu'il s'interdirait d'exprimer oralement ou par tout autre moyen (courrier postal, télécopie, etc.), car le message électronique peut :

- être stocké, réutilisé, exploité à des fins échappant à l'entendement de l'utilisateur ,
- constituer juridiquement un élément de preuve.
- utiliser l'adresse professionnelle pour s'inscrire sur des sites autres que des sites en lien avec l'activité professionnelle (sites marchands, réseaux sociaux, etc.)

L'utilisateur ne doit pas :

- transférer des messages, sans que cela soit professionnellement nécessaire ,
- créer ou transférer des messages publicitaires non-sollicités (spams) depuis les ressources informatiques des collectivités.

En cas d'absence (congés, arrêt de maladie ou autres ...) du titulaire de la boîte mail, un message sera programmé signalant à l'émetteur :

- l'absence (donc l'impossibilité de répondre) et la date de retour du titulaire,
- les coordonnées de l'interlocuteur assurant la suppléance.

Conseil municipal de la ville d'Auray du 15 mars 2023

## 7.2. LES LIMITES TECHNIQUES

Pour des raisons techniques, l'envoi de messages électroniques n'est possible par défaut, directement, que vers un nombre limité de destinataires (500 destinataires) par la société prestataire.

La taille maximale autorisée est de :

- 35 Mo pour les messages envoyés
- 36 Mo pour les messages reçus

De même, la taille, le nombre et le type des pièces jointes sont limités par la société prestataire pour éviter l'engorgement du système de messagerie. A cet effet, il est fortement recommandé d'utiliser les plateformes d'échanges (Linshare – <https://transfet.ville-auray.fr>) pour ne pas charger les BAL mails.

Enfin, la taille maximale de la boîte aux lettres (50 Go – licence Microsoft Standard Basic et Exchange (Plan 1) / 2 Go Licence Microsoft Kiosk) est définie par la société prestataire. Au-delà, il appartient à l'utilisateur de réaliser un archivage de ses mails sur le serveur de fichier afin d'en garantir la conservation.

Les messages électroniques sont conservés pendant une durée indéterminée.

Pour des raisons de sécurité, seules les adresses IP françaises sont autorisées à se connecter à notre environnement de messagerie électronique

## 7.3. L'UTILISATION PERSONNELLE DE LA MESSAGERIE

Les messages à caractère personnel sont tolérés, à condition de respecter la législation en vigueur, de ne pas perturber et de respecter les principes posés dans la présente charte.

L'inscription sur des sites non professionnels en fournissant l'adresse mail professionnelle est interdit.

Les messages à caractère personnel qui sont envoyés doivent être signalés par la mention " Privé " dans leur objet puis être classés dès l'envoi dans un dossier lui-même dénommé " Privé ". Les messages reçus doivent être également classés, dès réception, dans un dossier lui-même dénommé " Privé ". En cas de manquement à ces règles, les messages sont présumés être à caractère professionnel.

Les utilisateurs sont invités, dans la mesure du possible, à utiliser leur messagerie personnelle pour l'envoi de message à caractère personnel.

## 7.4. USAGE SYNDICAL EN DEHORS DES INSTANCES REPRESENTATIVES DU PERSONNEL (CAP, CT, CHS)

Les organisations syndicales représentant le personnel des collectivités sont autorisées à utiliser la messagerie électronique des collectivités pour mettre à disposition des publications et tracts de nature syndicale, dans les limites suivantes :

- respect de la nécessaire confidentialité des échanges avec les organisations syndicales, tant par les collectivités que par les organisations syndicales elles-mêmes :
  - ✓ les courriers électroniques reçus portant en objet une indication à caractère manifestement syndical seront considérés comme une correspondance privée,
  - ✓ l'envoi de courriers électroniques à caractère syndical par les représentants du personnel se fera exclusivement au moyen de la boîte aux lettres mise à la disposition de chaque organisation à cet effet (et non leur boîte aux lettres professionnelle) et en dehors des heures de travail (c'est-à-dire en-dehors des plages fixes définies par la collectivité),
  - ✓ l'autorité territoriale sera également destinataire des courriers électroniques à caractère syndical.

Conseil municipal de la ville d'Auray du 15 mars 2023

- respect des droits d'information et d'opposition préalable des agents :
  - ✓ le caractère syndical du courrier sera systématiquement mentionné dans l'objet du courrier électronique adressé, de manière à informer clairement les agents quant à l'origine et à la nature du message,
  - ✓ les agents pourront manifester leur accord ou leur opposition à l'envoi de tout courrier syndical dans leur boîte aux lettres professionnelle par l'envoi d'un courrier électronique ou papier au(x) syndicat(s) concerné(s),
  - ✓ ce droit d'opposition sera systématiquement rappelé dans tout courrier électronique de nature syndicale, afin que les agents puissent manifester à tout moment leur volonté de s'opposer à la réception de courriers syndicaux,
  - ✓ chaque organisation syndicale sera responsable de la gestion de la liste de distribution des destinataires de ses courriers.

## 7.5. LE GESTIONNAIRE D'ABSENCE DU BUREAU

Le gestionnaire d'absence du bureau est une fonctionnalité de la messagerie qui permet aux utilisateurs absents de répondre automatiquement aux expéditeurs des courriels envoyés pendant leur période d'absence du bureau, en particulier lorsque la continuité de service s'impose, pour améliorer l'accueil et pour faciliter le traitement de l'information.

Il appartient à chaque utilisateur de régler le gestionnaire d'absence du bureau de sa propre boîte aux lettres ou d'une boîte aux lettres sur laquelle il a délégué, avant toute période d'absence, et de s'assurer qu'il est bien désactivé à son retour.

Les informations communément indiquées dans le courriel de réponse automatique sont : la date de retour, la(les) personne(s) à contacter pour assurer la continuité du service public pendant cette période.

## 7.6. LES MESSAGES PUBLICITAIRES NON-SOLLICITES (« SPAMS »)

Les « courriers indésirables » peuvent apparaître dans la boîte aux lettres de l'utilisateur qui doit les supprimer sans les ouvrir, ni ouvrir les pièces jointes qu'ils peuvent contenir.

## 7.7. LES REGLES D'UTILISATION DE L'AGENDA ELECTRONIQUE

Un usage privé et raisonnable de l'agenda électronique, dans le cadre des nécessités de la vie courante et familiale, est toléré. Dans ce cas, l'utilisateur indique le caractère privé du rendez-vous pris dans son agenda.

Par défaut et pour tous les utilisateurs du système, cet agenda doit être paramétré de façon à ce que chacun puisse voir a minima la disponibilité (plages disponibles/indisponibles) de tous les autres utilisateurs.

## 7.8. LE DEPART DE L'UTILISATEUR

Lors du départ de la collectivité, la boîte aux lettres est automatiquement fermée. La boîte et son contenu est supprimée au bout d'un mois.

Il appartient à l'utilisateur lors de son départ de la collectivité de trier et de classer ses messages électroniques afin que la suite du traitement des dossiers puisse être réalisée par le successeur. Tous les messages à caractère professionnel devront être accessibles et consultables par la commune même après le départ de l'utilisateur.

Les messages à caractère personnel devront être supprimés.

Conseil municipal de la ville d'Auray du 15 mars 2023.  
Un transfert de ces données (messagerie et fichiers professionnels contenus dans l'ordinateur



professionnel) peut être effectué par la direction des Systèmes d'Information de la commune dans le mois qui suit le départ de l'intéressé sur demande du chef de service et accord de son directeur.

En cas d'absence prolongée d'un agent (longue maladie), le chef de service peut demander à la Direction des systèmes d'information, après accord de son directeur, le transfert des messages reçus ou la mise en place d'un message d'absence.

## 8. TELEPHONE

Les collectivités mettent à disposition des utilisateurs, pour l'exercice de leur activité professionnelle, des téléphones fixes et mobiles.

L'utilisation du téléphone à titre privé est admise à condition qu'elle demeure raisonnable.

Cependant, l'usage dans un but commercial, comme l'usage privé abusif sont proscrits et peuvent faire l'objet de sanctions.

Les collectivités peuvent mettre en œuvre un suivi individuel de l'utilisation des services de télécommunications. Des statistiques globales sont réalisées sur l'ensemble des appels entrants et sortants. Elle vérifie que les consommations n'excèdent pas les limites des contrats passés avec les opérateurs.

Les collectivités s'interdisent d'accéder à l'intégralité des numéros appelés via les autocommutateurs mis en place et via les téléphones mobiles. Toutefois, en cas d'utilisation manifestement anormale, le service informatique, sur demande de la Direction Générale, se réserve le droit d'accéder aux numéros complets des relevés individuels.

## 9. MOYENS D'IMPRESSIONS

Les collectivités mettent à disposition des agents des photocopieurs multifonctions déployés sur tous les sites.

Ces moyens d'impressions doivent être uniquement utilisés dans le cadre des missions exercés par l'agent. Il est donc interdit d'utiliser ces photocopieurs pour un usage personnel.

Les coûts d'impression couleur étant 10 fois plus chers qu'une impression noir et blanc, il est demandé à l'agent de n'imprimer en couleur que lorsque cela est absolument nécessaire.

Les collectivités n'ont à ce jour pas mis en place de système de quotas mais se réservent le droit de mettre en place ce système de contrôle par utilisateur dans le cas où des usages ou volumétries inadaptés devaient être constatés.

## 10. MOUVEMENT DE PERSONNEL

### 10.1. ARRIVEE D'UN AGENT

Afin de préparer l'arrivée d'un agent dans les meilleures conditions, il est de la responsabilité de chaque responsable de service de renseigner le formulaire « Nouvel arrivant » disponible sur l'Intranet et de le transmettre le plus vite possible à la Direction des systèmes d'Information.

Ce document permet à la DSI de préparer en amont de l'arrivée de l'agent le compte informatique, les accès aux logiciels métiers, la configuration du poste informatique.

### 10.2. DEPART D'UN AGENT

Il est de la responsabilité de chaque responsable de service de renseigner le formulaire « Départ d'un agent » disponible sur l'Intranet et de le transmettre le plus vite possible à la Direction des systèmes d'Information.

Ce document permet à la DSI de supprimer tous les accès aux logiciels métier de l'agent, de clôturer le compte informatique, de libérer les licences Microsoft.

### 10.3. RESTITUTION DU MATERIEL

Il appartient à l'agent qui quitte la collectivité de remettre à la Direction des Systèmes d'information tout matériel qui lui a été remis avant son départ :

- Carte de pointage
- Téléphone mobile
- Tablette
- Ordinateur portable (non relié à une station d'accueil)

Tablettes et smartphones doivent être remis avec le code PIN fourni à la remise du matériel ou remis à l'état 0000. Les comptes gmail personnels utilisés pour accéder au playstore ou pour des synchronisations sont à supprimer par l'utilisateur.

Le matériel informatique (ordinateur fixe, ordinateur portable avec station d'accueil) restant en place sur le bureau n'est pas à retourner à la DSI.

## 11. PROTECTION DES DONNEES PERSONNELLES

La loi n° 78-17 du 6 janvier 1978 modifiée relative à l'informatique, aux fichiers et aux libertés, ainsi que le règlement général UE 2016/679 du 27 avril 2016 de protection des données personnelles (RGPD) définissent les conditions dans lesquelles des traitements de données personnelles peuvent être opérés.

La constitution de fichiers informatiques comportant des données à caractère personnel doit respecter la réglementation et les fiches de traitement du registre des traitements devront être mises à jour **avec le DPO (Data Protection Officer & Référent RGPD) identifié au sein de la commune. Le directeur Informatique assure la fonction DPO et peut être joint via l'adresse [dpd@ville-auray.fr](mailto:dpd@ville-auray.fr)**

Tout utilisateur peut s'adresser directement au DPO s'il souhaite avoir des informations concernant des données qui sont conservées à son sujet et cela en conformité avec les obligations légales en vigueur notamment en matière de respect du droit d'accès aux données à caractère personnel. Il en est de même si l'utilisateur souhaite exercer son droit de rectification ou de suppression de certaines données inexacts

à son sujet.

### **La vigilance et l'obligation de rapport**

L'utilisateur doit signaler au DPO dans les plus brefs délais, toute tentative malveillante ou violation constatée : sur son poste de travail, sur ses fichiers, ou sur ses données.

Ceci permet aux services compétents d'adopter les mesures adaptées (en cas de violation de données à caractère personnel par exemple, le délai de signalement à la CNIL est de 72 heures après la constatation de l'événement).

Si des utilisateurs constatent que d'autres personnes ont pris connaissance de leur mot de passe, ils doivent alors en changer sans délai.

Un utilisateur qui n'est plus en possession de son badge professionnel, porteur d'éléments caractérisant son identité numérique, doit en aviser immédiatement le DPO et/ou sa représentante. Ce dernier fait alors le nécessaire pour s'assurer de la désactivation et du remplacement du badge.

Chaque utilisateur veille à la sécurité de ses ressources informatiques. Ainsi, chaque utilisateur doit verrouiller son ordinateur ou fermer sa session dès lors qu'il s'absente de son bureau, et se déconnecter de toutes les applications métiers dès qu'il n'en a plus l'utilité. En règle générale, tout ordinateur qui n'est pas utilisé, même pour un laps de temps très court, et notamment pendant la pause méridienne, doit être verrouillé ou arrêté.

## **12. DROIT A L'IMAGE**

Les collectivités s'engagent à ne pas utiliser d'image ou d'enregistrement vidéo et sonore d'une personne sans son consentement libre et écrit.

Les élus et/ou les agents communaux, dans le cadre de leurs fonctions, s'engagent à ne pas prendre de photos ou d'enregistrements permettant d'identifier directement ou indirectement des personnes physiques (exemples : plaque d'immatriculation, personne de dos avec un tatouage, enregistrement vidéo...) sans l'autorisation de la personne concernée.

Si des éléments d'identification sont présents, ils doivent être floutés.

Tout support d'image pris dans le cadre des activités de la commune ou dans ses locaux ne peut être utilisé à des fins personnelles et leur diffusion à l'extérieur est interdite sans l'autorisation écrite de la collectivité.

## **13. CONTROLE DES ACTIVITES**

### **13.1. LES CONTROLES AUTOMATISES**

Les équipements d'accès à Internet disposent d'un suivi des connexions.

Le système d'information et de communication s'appuie sur des fichiers journaux, créés en grande partie automatiquement par les équipements informatiques et de télécommunication. Les fichiers journaux sont stockés sur le réseau. Ils permettent d'assurer le bon fonctionnement du système, en protégeant la sécurité des informations de la collectivité, en détectant des erreurs matérielles ou logicielles et en contrôlant les accès et l'activité des utilisateurs et des tiers accédant au système d'information.

Les utilisateurs sont informés que de multiples traitements sont susceptibles d'être réalisés afin de surveiller l'activité du système d'information et de communication.

L'attention des utilisateurs est attirée sur le fait qu'il est ainsi possible de contrôler leur activité et leurs échanges. Des contrôles sont susceptibles d'être effectués pour limiter les dysfonctionnements, dans le respect des règles en vigueur.

### 13.2. LA PROCEDURE DE CONTROLE MANUEL

En cas de dysfonctionnement constaté par l'utilisateur, avec l'accord du Maire ou du DPO, il peut être procédé à un contrôle manuel par le biais d'une prise de main à distance, nécessitant l'accord de l'utilisateur concerné, et à une vérification de toute opération effectuée par un ou plusieurs utilisateurs.

La société prestataire peut être amenée à supprimer tout logiciel non professionnel pouvant nuire aux performances du matériel.

Lorsque le contrôle porte sur les fichiers d'un utilisateur et sauf risque ou événement particulier, la Direction des Systèmes d'Information et/ou la société prestataire ne peut ouvrir les fichiers identifiés par l'utilisateur comme personnels contenus sur le disque dur de l'ordinateur mis à sa disposition qu'en présence de ce dernier ou celui-ci dûment appelé.

Le contenu des messages à caractère personnel des utilisateurs (tels que définis dans le chapitre 7), ne peut en aucun cas être contrôlé par la Direction des Systèmes d'Information et/ou la société prestataire.

## 14. TELETRAVAIL

Le système d'information est accessible depuis l'extérieur grâce au client VPN (Forticlient) fourni avec notre solution de sécurité et ce pour tous les agents habilités à faire du télétravail.

Toutes les règles de la présente charte sont applicables lors du télétravail.

Sont notamment interdits :

- L'installation et l'utilisation du client VPN depuis un ordinateur personnel de l'agent
- La connexion au VPN pour les agents ne disposant pas de l'arrêté les autorisant à télétravailler\*\*
- L'utilisation du poste de travail au domicile par une autre personne autre que l'agent

\*\* Les agents situés sur des sites hors domaine (politique de la ville, PRE) disposent de droit d'un accès à distance pour pouvoir se connecter au système d'information

Pour les agents disposant de poste de travail de type "mini-pc", les collectivités mettent à leur disposition un écran, clavier, souris qu'ils peuvent laisser à leur domicile pour éviter le transport du matériel. L'agent s'engage à informer la DRH et / ou la direction informatique en cas d'arrêt du télétravail et à retourner dans les plus brefs délais le matériel mis à sa disposition

Pour des raisons de sécurité, seules les adresses IP françaises sont autorisées à se connecter au client VPN.

Si des manquements aux règles et mesures de sécurité de la présente charte devaient être constatées, l'autorité territoriale ; après avoir été alertée par la direction informatique, se réserve le droit de mettre fin aux conditions de télétravail de l'agent.

## 15. SANCTIONS

Conseil municipal de la ville d'Auray du 15 mars 2023



Le manquement aux règles et mesures de sécurité de la présente charte est susceptible d'engager la responsabilité de l'utilisateur et d'entraîner à son encontre des avertissements, des limitations ou suspensions d'utiliser tout ou partie du système d'information et de communication, voire des sanctions disciplinaires, proportionnées à la gravité des faits concernés.

Dès lors qu'une sanction disciplinaire est susceptible d'être prononcée à l'encontre d'un utilisateur, celui-ci est informé dans un bref délai des faits qui lui sont reprochés, dans le respect des procédures en la matière, sauf risque ou événement particulier.

## 16. LES RÈGLES D'UTILISATION DU SYSTÈME D'INFORMATION

L'utilisation des ressources informatiques, tant à usage professionnel que privé, doit se faire dans le respect des lois et des règles en vigueur. Chaque utilisateur accède aux outils informatiques nécessaires à l'exercice de son activité professionnelle dans les conditions définies par les collectivités.

## 17. INFORMATION DES UTILISATEURS

La présente charte sera annexée au règlement intérieur de la collectivité. Elle est communiquée individuellement à chaque utilisateur et est consultable sur l'intranet de la collectivité.

La Direction des systèmes d'Information voire la société prestataire pourront fournir toute information complémentaire concernant l'utilisation des NTIC (Nouvelles Technologies de l'Information et de la Communication) et ce dans la mesure de leurs domaines de compétence.

Les utilisateurs seront régulièrement informés de l'évolution des limites techniques du système d'information et sur les menaces susceptibles de peser sur sa sécurité.

## 18. MISE EN OEUVRE DE LA CHARTE

La présente charte a été établie par la Direction des Systèmes d'Information. La charte a été présentée aux utilisateurs pour avis et commentaire.

A terme, la charte sera annexée au règlement intérieur de la commune.

### 18.1. DATE D'ENTREE EN VIGUEUR

La charte a été présentée en comité social territorial (CST), le 10 mars 2023

Elle a été adoptée par le Conseil municipal, le [REDACTED]

Un exemplaire de la charte est remis à chaque agent employé par les collectivités et à chaque élu qui en accusent réception et lecture.

## 18.2. II. MODIFICATIONS DE LA PRESENTE CHARTE

Toute modification ultérieure ou tout retrait sera soumis à l'avis préalable du Comité Technique Paritaire.

Les modifications ou adjonctions à la présente charte, seront soumises aux mêmes dispositions légales, réglementaires et conventionnelles que le Règlement intérieur de la commune.

Fait à AURAY, le  
Le Maire

**L'élu ou l'agent communal**

*(Nom et Prénom)*

*(Mention manuscrite « Pris connaissance le » + signature)*

## 19. ANNEXE 1 : CONSIGNES DE SECURITE

### 19.1. CONCERNANT LES MOTS DE PASSE

Le mot de passe de votre ordinateur et de votre messagerie est à changer régulièrement en respectant les exigences minimales suivantes :

- Ne pas contenir le nom de compte de l'utilisateur ou des parties du nom complet de l'utilisateur comptant plus de deux caractères successifs
- Comporter au moins 12 caractères
- Contenir des caractères provenant de trois des quatre catégories suivantes :
- Caractères majuscules (A à Z)
- Caractères minuscules (a à z)
- Chiffres (0 à 9)
- Caractères non alphabétiques (~!@#\$%^&\* \_-+=`|(){}[]:;'"<>.,?/ )

Cette complexité des mots de passe sera couplée avec la politique de sécurité suivante :

- Votre mot de passe expirera automatiquement tous les 365 jours
- Les 4 derniers mots de passe seront gardés en mémoire et ne pourront donc être réutilisés qu'au bout du cinquième changement de mot de passe
- Au bout de 5 tentatives de connexion erronées, votre compte sera verrouillé pendant 30 minutes

### 19.2. VIGILANCE SUR LES MAILS FRAUDULEUX

**Soyez attentif aux mails reçus !**

- Il convient de bien lire les messages reçus.
- Les messages suspects doivent être supprimés, y compris s'ils proviennent d'une personne connue (son adresse a pu être « volée » sur une autre machine) si possible sans les ouvrir.
- Lorsqu'un message suspect a été ouvert, il convient de :
  - ne pas répondre à l'expéditeur,
  - ne pas cliquer sur les liens présents dans le texte,
  - ne pas ouvrir les pièces jointes.
- Mettez le (ou les) mails suspects en Courrier indésirable.

### 19.3. INFORMATION SUR LES RISQUES DE CYBERATTAKES

Afin de nous prévenir du risque élevé de cyberattaques, il est nécessaire de mettre en œuvre les règles d'hygiène informatiques essentielles qui sont :

- Signaler à direction des Systèmes d'Information tout fonctionnement anormal d'un équipement ou tout message suspect,
- Ne pas ouvrir des mails provenant d'adresses inconnues ou des pièces jointes suspectes,
- Ne pas cliquer sur les liens web contenus dans les mails sans en avoir vérifié la destination (la page web doit correspondre à celle de votre interlocuteur),
- Privilégier les outils de partage (linshare – <https://transfert.ville-auray.fr>) plutôt que la transmission par pièces jointes,

Conseil municipal de la ville d'Auray du 15 mars 2023

- Cloisonner les usages de la sphère personnelle de ceux relevant de la sphère professionnelle,
- Prêter une attention particulière aux accès à l'Internet en WI-FI public (lieux publics, gares, etc.) le cas échéant (réseaux non fiables de par leur nature),
- S'assurer du bon fonctionnement et du bon état de santé du matériel personnel utilisé (antivirus, mise à jour, etc.).

Ces mesures prioritaires de cybersécurité sont essentielles : leur prise en compte et leur mise en œuvre à court terme permet de limiter les risques de cyberattaques et leurs conséquences.



Envoyé à la Sous-Préfecture le 20/03/2023  
Compte-rendu affiché le 16/03/2023  
Reçu par la Sous-Préfecture le 20/03/2023

#### **14- DF - APPROBATION DU COMPTE DE GESTION 2022 DU BUDGET VILLE**

Monsieur Julien BASTIDE, 8ème adjoint, expose à l'assemblée :

Vu le Code Général des Collectivités Territoriales, et notamment ses articles L 1612-12 et L 2121-31 relatifs à l'adoption du compte administratif et du compte de gestion ;

Considérant que le compte de gestion établi par le comptable public est un document retraçant les opérations de dépenses et de recettes enregistrées tout au long de l'année en comptabilité et retraçant également les écritures patrimoniales ;

Considérant qu'il doit être voté préalablement au compte administratif,

Considérant le budget primitif de l'exercice 2022 et les décisions modificatives qui s'y rattachent, les titres définitifs des créances à recouvrer, le détail des dépenses effectuées et celui des mandats délivrés, les bordereaux de titres de recettes, les bordereaux des mandats, le compte de gestion dressé par le comptable public accompagné des états de développement des comptes de tiers, ainsi que l'état de l'actif, l'état du passif, l'état des restes à recouvrer et l'état des restes à payer ;

Considérant que le comptable public a repris dans ses écritures le montant de chacun des soldes figurant au bilan de l'exercice 2022, celui de tous les titres de recettes émis et celui de tous les mandats de paiement ordonnancés et qu'il a procédé à toutes les opérations d'ordre qu'il lui a été prescrit de passer dans ses écritures ;

Considérant que les opérations de recettes et de dépenses paraissent régulières et suffisamment justifiées ;

Considérant que les résultats budgétaires du compte de gestion 2022 du Budget Ville sont présentés aux membres du Conseil municipal ;

Vu le décret n° 1587 du 29 décembre 1962 portant règlement général de la comptabilité publique ;

Vu le Code Général des Collectivités Territoriales et notamment ses articles L 1612-12 et L 2121-31 relatifs à l'adoption du compte administratif et du compte de gestion ;

Considérant la concordance entre le compte de gestion 2022 et le compte administratif 2022 du Budget Ville ;

A reçu un avis favorable en commission finances du 06/03/2023

Après délibération et à l'unanimité des suffrages exprimés (25 voix pour),

7 abstention(s) :

Monsieur GEINDRE, Monsieur MAHEO, Madame NAEL, Monsieur VERGNE, Monsieur GUYOT, Madame HERVIO, Mme QUILLAY

1 absent(s) n'ayant pas donné procuration :

Madame FERNANDEZ

Le conseil municipal :

- **DÉCLARE** que le compte de gestion du Budget Ville établi par le comptable public, visé et certifié conforme par l'Ordonnateur, n'appelle ni observation ni réserve de sa part sur la tenue des comptes.
- **APPROUVE** le compte de gestion 2022 du Budget Ville.

## Résultats budgétaires de l'exercice

53500 - AURAY

Exercice 2022

|                                        | SECTION D'INVESTISSEMENT | SECTION DE FONCTIONNEMENT | TOTAL DES SECTIONS |
|----------------------------------------|--------------------------|---------------------------|--------------------|
| <b>RECETTES</b>                        |                          |                           |                    |
| Prévisions budgétaires totales (a)     | 13 154 326,29            | 21 634 614,64             | 34 788 940,93      |
| Titres de recette émis (b)             | 9 386 755,21             | 22 398 802,01             | 31 785 557,22      |
| Réductions de litres (c)               | 428 844,05               | 2 200 731,88              | 2 629 575,93       |
| Recettes nettes (d = b - c)            | 8 957 911,16             | 20 198 070,13             | 29 155 981,29      |
| <b>DEPENSES</b>                        |                          |                           |                    |
| Autocrisations budgétaires totales (e) | 13 154 326,29            | 21 634 614,64             | 34 788 940,93      |
| Mandats émis (F)                       | 8 424 402,60             | 19 085 614,42             | 27 510 017,02      |
| Annulations de mandats (g)             | 244 175,90               | 342 295,02                | 586 470,92         |
| Dépenses nettes (h = f - g)            | 8 180 226,70             | 18 743 319,40             | 26 923 546,10      |
| <b>RÉSULTAT DE L'EXERCICE</b>          |                          |                           |                    |
| (d - h) Excédent                       | 777 684,46               | 1 454 750,73              | 2 232 435,19       |
| (h - d) Déficit                        |                          |                           |                    |

# Résultats d'exécution du budget principal et des budgets des services non personnalisés

53500 - AURAY

Exercice 2022

|                                                                       | RESULTAT A LA CLOTURE DE<br>L'EXERCICE PRECEDENT : 2021 | PART AFFECTEE A<br>L'INVESTISSEMENT :<br>EXERCICE 2022 | RESULTAT DE L'EXERCICE 2022 | TRANSFERT OU INTEGRATION<br>DE RESULTATS PAR OPERATION<br>D'ORDRE NON BUDGETAIRE | RESULTAT DE CLOTURE<br>DE L'EXERCICE 2022 |
|-----------------------------------------------------------------------|---------------------------------------------------------|--------------------------------------------------------|-----------------------------|----------------------------------------------------------------------------------|-------------------------------------------|
| I - Budget principal<br>Investissement                                | -2 677 197,36                                           | 3 504 477,29                                           | 777 684,46                  |                                                                                  | -1 899 512,90                             |
| Fonctionnement                                                        | 5 026 558,73                                            |                                                        | 1 454 750,73                |                                                                                  | 2 976 832,17                              |
| <b>TOTAL I</b>                                                        | <b>2 349 361,37</b>                                     | <b>3 504 477,29</b>                                    | <b>2 232 435,19</b>         |                                                                                  | <b>1 077 319,27</b>                       |
| II - Budgets des services à<br>caractère administratif                |                                                         |                                                        |                             |                                                                                  |                                           |
| <b>TOTAL II</b>                                                       |                                                         |                                                        |                             |                                                                                  |                                           |
| III - Budgets des services<br>à caractère industriel et<br>commercial |                                                         |                                                        |                             |                                                                                  |                                           |
| <b>TOTAL III</b>                                                      |                                                         |                                                        |                             |                                                                                  |                                           |
| <b>TOTAL I + II + III</b>                                             | <b>2 349 361,37</b>                                     | <b>3 504 477,29</b>                                    | <b>2 232 435,19</b>         |                                                                                  | <b>1 077 319,27</b>                       |

94/722

Envoyé à la Sous-Préfecture le 20/03/2023  
Compte-rendu affiché le 16/03/2023  
Reçu par la Sous-Préfecture le 20/03/2023

## **INTERVENTIONS :**

### **Françoise NAEL**

Juste par principe, nous allons nous abstenir compte tenu du fait que nous nous étions déjà abstenus l'année dernière sur le budget 2022.

Nous réitérons notre demande de samedi dernier où nous vous avons demandé de nous fournir un récapitulatif annuel des opérations réalisées dans le cadre de la délégation que le Conseil Municipal a accordé à Madame le Maire. Est-ce que l'année prochaine vous pourrez nous faire un récapitulatif annuel lors du vote du compte administratif ?

### **Julien BASTIDE**

Nous y penserons pour l'année prochaine. Un prochain bordereau reprend l'ensemble des opérations financières signées en direct par Madame Le Maire, nous les passons au fil de l'eau tout au cours de l'année. C'est entendu pour le récapitulatif annuel.

## **15- DF - ADOPTION DU COMPTE ADMINISTRATIF 2022 DU BUDGET VILLE**

Monsieur Julien BASTIDE, 8ème adjoint, expose à l'assemblée :

Conformément à la réglementation (article L. 2121-14 CGCT), dans les séances où le compte administratif du maire est débattu, le conseil municipal élit son président.

Le conseil municipal élit ainsi Monsieur Julien BASTIDE, Président avant le début de l'examen du Compte Administratif.

Dans ce cas, Madame le Maire peut, même si elle n'est plus en fonction, assister à la discussion mais elle devra se retirer au moment du vote.

Monsieur Julien BASTIDE présente le Compte Administratif 2022 du Budget Ville.

Il détaille les réalisations budgétaires 2022 des sections de fonctionnement et d'investissement, en dépenses et en recettes, présentées ci-dessous :

### **Vue d'ensemble du compte administratif 2022**

|                                                                                    |                      | DEPENSES        | RECETTES        |              |
|------------------------------------------------------------------------------------|----------------------|-----------------|-----------------|--------------|
| Réalizations de l'exercice 2022                                                    | FONCTIONNEMENT       | 18,743,319.40 € | 20,198,070.13 € |              |
|                                                                                    | INVESTISSEMENT       | 8,180,226.70 €  | 8,957,911.16 €  |              |
| Reports de l'excédent de fonctionnement 2021                                       | FONCTIONNEMENT (002) |                 | 1,522,081.44 €  |              |
| Reports du déficit d'investissement 2021                                           | INVESTISSEMENT (001) | 2,677,197.36 €  |                 |              |
| Restes à réaliser de la section d'investissement à reporter de 2022 sur 2023 (RAR) | INVESTISSEMENT       | 1,565,756.16 €  | 636,945.00 €    |              |
| Total budget par section                                                           | FONCTIONNEMENT       | 18,743,319.40 € | 21,720,151.57 € |              |
|                                                                                    | INVESTISSEMENT       | 12,423,180.22 € | 9,594,856.16 €  |              |
| Résultat cumulé<br>Fonctionnement + Investissement                                 |                      | 31,166,499.62 € | 31,315,007.73 € | 148,508.11 € |

Le résultat net de l'exercice 2022 s'élève à **148 508,11 €** conformément à la délibération d'affectation des résultats votée le 1<sup>er</sup> février 2023.

### **1 - Section de fonctionnement**

#### **1.1. Les dépenses de fonctionnement**

En 2022, les dépenses réelles de fonctionnement ont été inscrites à hauteur de **17,80 M€** et réalisées pour **17,65 M€** soit un pourcentage de réalisation de **99,1%**.

Par rapport à 2021, le réalisé 2022 des dépenses réelles de fonctionnement est en hausse de **10,6 %**. Le détail des explications par chapitre est donné ci-après.

|                                                      | CA 2019           | CA 2020           | CA 2021           | Total budget 2022 | CA 2022           | % REALISE CA 2022/ Total Budget 2022 | % EVOLUTION CA 2022/ CA 2021 |
|------------------------------------------------------|-------------------|-------------------|-------------------|-------------------|-------------------|--------------------------------------|------------------------------|
| <b>TOTAL DEPENSES DE FONCTIONNEMENT</b>              | <b>16,041,439</b> | <b>15,748,912</b> | <b>16,841,702</b> | <b>21,623,441</b> | <b>18,743,320</b> | <b>86.7%</b>                         | <b>11.3%</b>                 |
| <b>TOTAL MOUVEMENT REEL</b>                          | <b>15,241,581</b> | <b>14,963,695</b> | <b>15,965,390</b> | <b>17,805,092</b> | <b>17,650,323</b> | <b>99.1%</b>                         | <b>10.6%</b>                 |
| 011 CHARGES A CARACTERES GENERAL                     | 3,693,716         | 3,147,858         | 3,925,665         | 4,742,651         | 4,640,927         | 97.9%                                | 18.2%                        |
| 012 FRAIS DE PERSONNEL ET CHARGES ASSIMILEES         | 9,357,114         | 9,400,910         | 9,963,879         | 10,671,382        | 10,633,474        | 99.6%                                | 6.7%                         |
| 014 ATTENUATIONS DE PRODUITS (Dégrevements TH/TF)    | 5,818             | 9,754             | 9,040             | 20,000            | 17,381            | 86.9%                                | 92.3%                        |
| 65 AUTRES CHARGES DE GESTION COURANTE                | 1,730,355         | 1,898,142         | 1,735,534         | 2,089,927         | 2,089,400         | 100.0%                               | 20.4%                        |
| 66 CHARGES FINANCIERES (intérêts de la dette + icne) | 325,090           | 292,644           | 248,029           | 243,800           | 241,487           | 99.1%                                | -2.6%                        |
| 67 CHARGES EXCEPTIONNELLES                           | 129,488           | 202,787           | 83,243            | 27,332            | 26,589            | 97.3%                                | -68.1%                       |
| 68 DOTATIONS AUX PROVISIONS                          |                   | 11,600            |                   | 10,000            | 1,065             |                                      |                              |
| <b>TOTAL MOUVEMENT D'ORDRE</b>                       | <b>799,858</b>    | <b>785,217</b>    | <b>876,312</b>    | <b>3,818,349</b>  | <b>1,092,997</b>  | <b>28.6%</b>                         | <b>24.7%</b>                 |
| 042 OPERATIONS D'ORDRE DE TRANSFERT ENTRE SECTION    | 799,858           | 785,217           | 876,312           | 1,100,000         | 1,092,997         | 99.4%                                | 24.7%                        |
| 023 VIREMENT A LA SECTION D'INVESTISSEMENT           |                   |                   |                   | 2,718,349         |                   |                                      |                              |

Ci-dessous un tableau retraçant l'évolution des dépenses de fonctionnement de 2019 à 2022

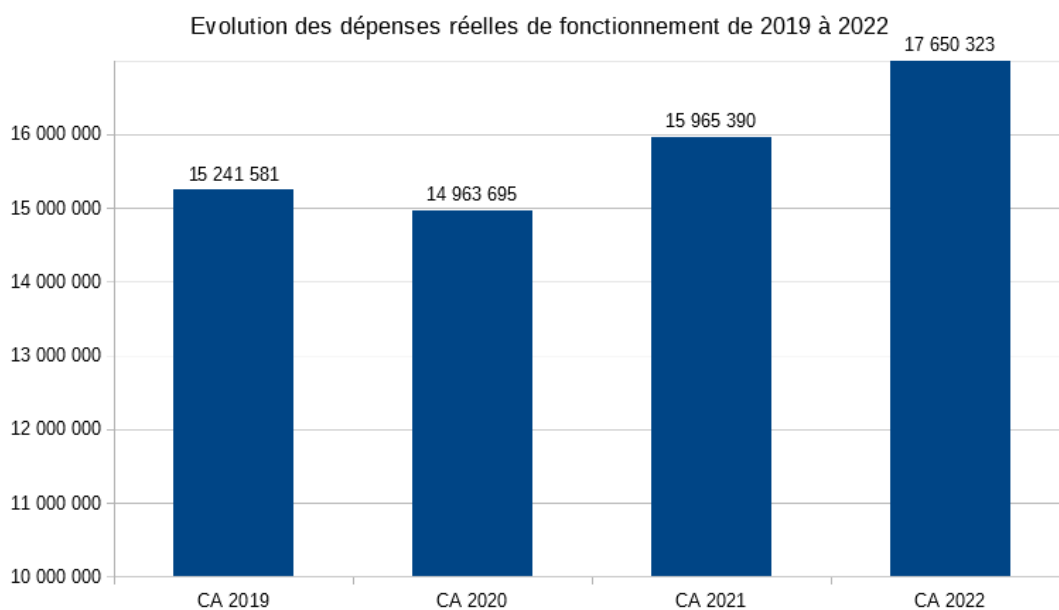

On

constate que les dépenses de la commune sont en nettes progression en 2022. A la revalorisation du traitement des fonctionnaires territoriaux au 1<sup>er</sup> juillet 2022 (+3,5%), s'est ajoutée en effet la hausse du prix de l'énergie, l'augmentation des coûts des matériaux et des prix en général liés à l'inflation, pour l'ensemble des collectivités locales, dont les budgets ont été fortement impactés.

La ville d'Auray a également été confrontée à une hausse de ses dépenses de fonctionnement, en raison de l'incendie du tennis club en février 2022, qui a contraint la ville à mettre en place des structures extérieures pour permettre la continuité de l'activité sportive, même si une indemnité versée par l'assureur vient compenser, en partie, la dépense.

L'inflation définitive 2022 est de 5,2 %, alors qu'elle était inférieure à 2 % les années précédentes. En ne prenant en compte ainsi qu'une inflation de 2 % sur l'ensemble des charges à caractère général (soit 149 K€), et en écartant l'impact de la revalorisation du point d'indice qui s'est imposée à la ville en 2022 (soit 161 K€), ainsi que la mise en place de la structure extérieure pour le tennis club (soit 178 K€), c'est près de 500 K€ que la ville a dû supporter financièrement en plus en 2022.

Ci-dessous, une courbe, retraçant les dépenses réelles de fonctionnement telles qu'elles sont comptabilisées au compte administratif 2022, et ce qu'elles auraient été en soustrayant 488 K€ liés à l'impact de l'inflation, à la revalorisation du point d'indice et à l'installation de la structure extérieure pour le tennis club.

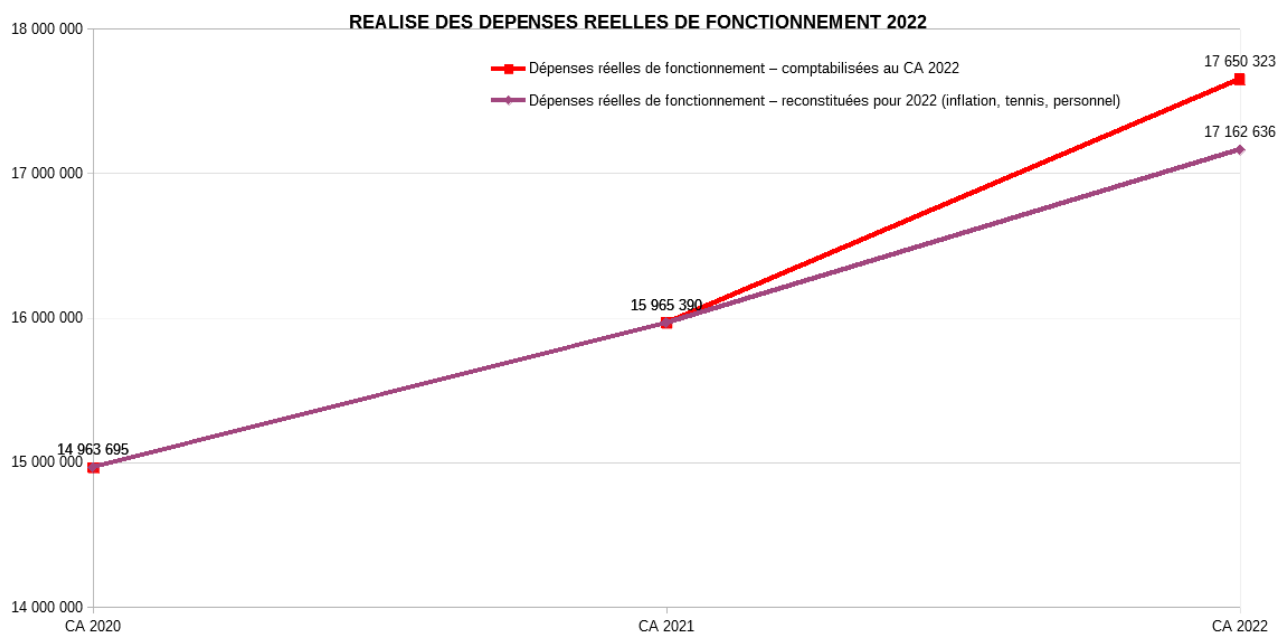

### 1.1.1 Les charges à caractère général : 4,64 M€ (chap. 011)

Les charges à caractère général enregistrent un pourcentage de réalisation de **97,9 %** en 2022.

Elles se sont élevées à **4,64 M€** en 2022 contre 3,92 M€ réalisés en 2021 soit une augmentation de 715 K€ entre 2021 et 2022, qui s'explique principalement par l'installation de la structure extérieure du tennis (178 K€) ; la location des modulaires de boxe, de gym et des Halles provisoires (160 K€) ; une augmentation des consommations d'énergie (107 K€) ; des contrats de maintenance (12 K€), de l'alimentation (37 K€) ; de la Vigie en année pleine (51 K€) ; d'honoraire et de contentieux sur des dossiers d'urbanisme ou liés aux ressources humaines (69 K€).

Les principales dépenses 2022 ont été les suivantes :



Les fluides ont été consommés pour 739 K€, les fournitures et le petit équipement (y compris pour les travaux en régie) pour 667 K€ ; l'alimentation pour 467 K€ (restauration scolaire, centres de loisirs, goûter bio) ; location mobilière (location nacelles, patinoire, modulaires du Bel air et des Halles...) pour 242 K€ ; entretien et réparation (véhicules, bâtiments, maintenance, voies et réseaux) pour 577 K€ ; toutes les prestations de services (programmation culturelle d'Athéna, les manifestations de la vie associative et les animations organisées par la ville) pour 1,08 M€.

Evolution des charges à caractère général de 2019 à 2022

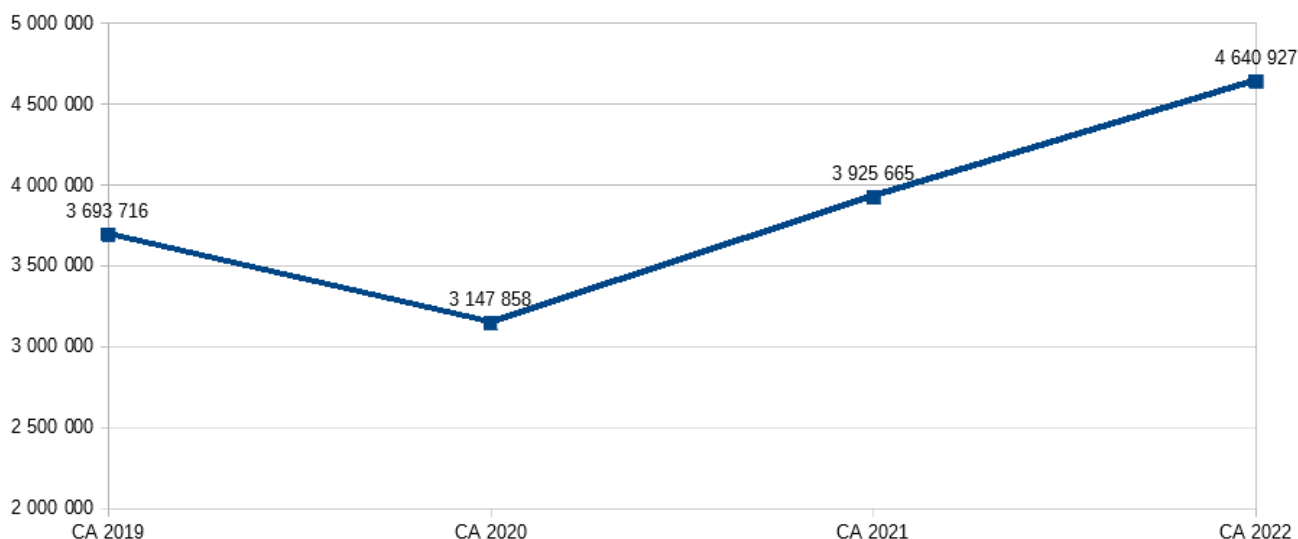

### 1.1.2 Les frais de personnel : 10,63 M€ (chap. 012)

La collectivité compte **285 agents** dont 204 agents titulaires et 81 agents contractuels. Les femmes représentent 55 % de l'effectif et les hommes 45 %.

Les dépenses de personnel enregistrent un pourcentage de réalisation de **99,6 %** en 2022.

Elles ont progressé de **6,7 %** entre 2021 et 2022 (10,63 M€ en 2022 contre 9,96 M€ en 2021) au regard notamment :

- de la revalorisation du point d'indice au 1<sup>er</sup> juillet 2022 (+3,5%), ce qui a généré sur 6 mois une charge supplémentaire pour la ville d'Auray de 161 K€.
- du GVT (Glissement Vieillesse Technicité) qui est une variation de la masse salariale à effectif constant. Il traduit l'augmentation de la masse salariale du fait de la progression quasi-automatique des agents dans leurs grilles indiciaires (changements d'échelon, de grade ou de corps).
- de postes permanents pourvus en année pleine en 2022, alors qu'ils ne l'étaient pas en 2021 (contrats de projets de 3 ans).
- le recrutement d'agents en contrat aidé (PEC) permettant de renforcer les effectifs des services et anticiper les départs à la retraite, et le recrutement de nouveaux emplois subventionnés par l'Etat (adulte relais, conseiller numérique, accompagnateur éducation inclusive...)

Evolution des dépenses de personnel de 2019 à 2022

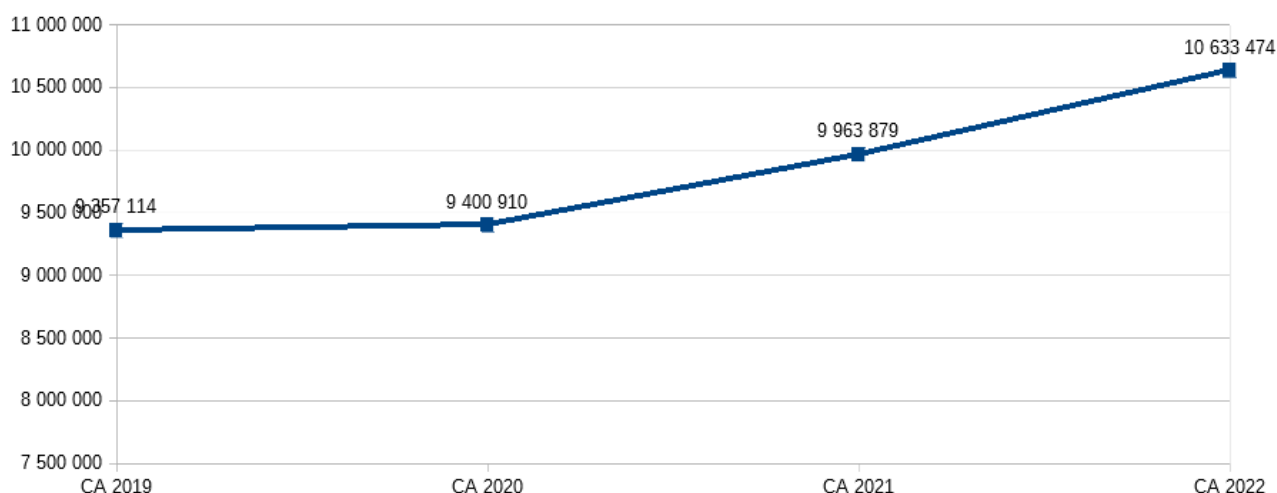

### 1.1.3 Les charges de gestion courante 2,09 M€ (chap. 065)

Les autres charges de gestion courante enregistrent un pourcentage de réalisation de **100 %** en 2022.

Elles se sont élevées à **2,09 M€** en 2022 contre 1,73 M€ en 2021, soit une augmentation de 355 K€ entre 2021 et 2022, liée principalement à la subvention versée en faveur du CCAS pour permettre son équilibre et tenir compte de la prise en compte de l'augmentation du point d'indice du personnel sur une demi-année en 2022 (625 K€ versés en 2022 contre 510 K€ versés en 2021) et au projet de création du Centre social (94 K€ en 2022/subventionnés à 50 %).

Les autres charges de gestion courante comprennent également le versement des subventions aux différentes associations culturelles, sportives et sociales (679 K€ versés en 2022 contre 676 K€ en 2021), les contributions obligatoires aux différents organismes, tels que le SIVU des pompiers (345 K€ en 2022 contre 336 K€ en 2021).

### 1.1.4 Les autres dépenses de fonctionnement

Le **chapitre 66** enregistre le remboursement des intérêts de la dette réalisé à hauteur de 241 K€ en 2022 contre 248 K€ en 2021, selon l'échéancier de la dette.

Le **chapitre 67 (26K€)**, relatif aux charges exceptionnelles, intègre diverses dépenses, telles que des annulations de titres sur exercices antérieurs (comme le remboursement des places de spectacles pour la centre culturel ATHENA, ou les régularisations du service jeunesse sur les titres émis aux familles).

Le **chapitre 014** relatif aux atténuations de produit, comptabilisé pour **17 K€** en 2022, correspondant essentiellement à des dégrèvements de taxe d'habitation sur les logements vacants (c'est à dire une réduction d'impôt accordée à un contribuable qui est appliquée de façon automatique par l'administration fiscale si la situation financière du particulier ou de l'entreprise le justifie).

Enfin, le **chapitre 042** comptabilise des mouvements d'ordre (sans impact sur la trésorerie) relatif aux dotations aux amortissements, c'est à dire de l'amortissement annuel des biens acquis par la collectivité (dont le montant est porté en parallèle au chapitre 040 en recettes d'investissement). Le montant des dotations aux amortissements est de **1,09 M€** en 2022. Pour mémoire, avec le passage en M57 au 1<sup>er</sup> janvier 2022, l'amortissement des biens se fait désormais au prorata temporis.

## 1.2 - Les recettes de fonctionnement

En 2022, les recettes réelles de fonctionnement ont été prévues à hauteur de **19,42 M€** et réalisées pour **19,76 M€** soit un pourcentage de réalisation de **101 %**.

Le détail des explications par chapitre est donné ci-après.

*Ci-dessous un tableau retraçant l'évolution des recettes de fonctionnement de 2019 à 2022*

|                                                                    | CA 2019           | CA 2020           | CA 2021           | Total budget 2022 | CA 2022           | % REALISE CA 2022/ Total Budget 2022 | % EVOLUTION CA 2022/ CA 2021 |
|--------------------------------------------------------------------|-------------------|-------------------|-------------------|-------------------|-------------------|--------------------------------------|------------------------------|
| <b>TOTAL RECETTES DE FONCTIONNEMENT</b>                            | <b>18,240,291</b> | <b>17,955,876</b> | <b>19,487,531</b> | <b>21,623,441</b> | <b>20,198,070</b> | <b>93.4%</b>                         | <b>3.6%</b>                  |
| <b>TOTAL MOUVEMENT REEL</b>                                        | <b>17,879,893</b> | <b>17,564,629</b> | <b>18,822,382</b> | <b>19,428,360</b> | <b>19,760,494</b> | <b>101.7%</b>                        | <b>5.0%</b>                  |
| 013 ATTENUATIONS DE CHARGES                                        | 291,588           | 381,341           | 267,315           | 105,200           | 153,418           | 145.8%                               | -42.6%                       |
| 70 PRODUITS DES SCES, DU DOMAINE ET VENTES DIVERSES                | 1,674,187         | 1,181,122         | 1,439,254         | 1,447,320         | 1,644,660         | 113.6%                               | 14.3%                        |
| 73 IMPOTS ET TAXES                                                 | 11,973,020.77     | 12,026,354        | 13,044,121        | 13,218,795        | 13,304,319        | 100.6%                               | 2.0%                         |
| 74 DOTATIONS ET PARTICIPATIONS                                     | 3,553,132         | 3,671,372         | 3,733,609         | 3,780,521         | 3,802,356         | 100.6%                               | 1.8%                         |
| 75 AUTRES PRODUITS DE GESTION COURANTE (loyers)                    | 322,857.90        | 292,996           | 303,777           | 866,000           | 834,634           | 96.4%                                | 174.8%                       |
| 76 PRODUITS FINANCIERS (intérêts liés aux parts sociales détenues) | 110               | 43                | 81                | 50                | 30                | 60.6%                                | -62.4%                       |
| 77 PRODUITS EXCEPTIONNELS                                          | 64,997            | 11,401            | 34,226            |                   | 10,602            |                                      | -69.0%                       |
| 78 REPRISES SUR PROVISIONS                                         |                   |                   |                   | 10,474            | 10,474            | 100.0%                               |                              |
| <b>TOTAL MOUVEMENT D'ORDRE</b>                                     | <b>360,399</b>    | <b>391,247</b>    | <b>665,149</b>    | <b>2,195,081</b>  | <b>437,576</b>    | <b>19.9%</b>                         | <b>-34.2%</b>                |
| 042 OPERATIONS D'ORDRE DE TRANSFERT (Régie)                        | 360,399           | 391,247           | 665,149           | 673,000           | 437,576           | 65.0%                                | -34.2%                       |
| 002 EXCEDENT DE FONCTIONNEMENT REPORTE                             |                   |                   |                   | 1,522,081         |                   | 0.0%                                 |                              |

Répartition des recettes réelles de fonctionnement 2022 par chapitre budgétaire

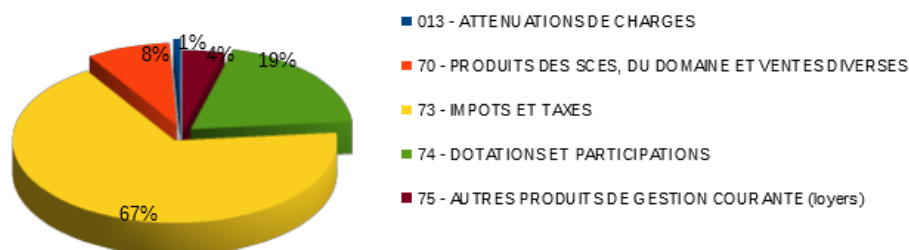

Evolution des recettes réelles de fonctionnement de 2019 à 2022

### 1.2.1 Les

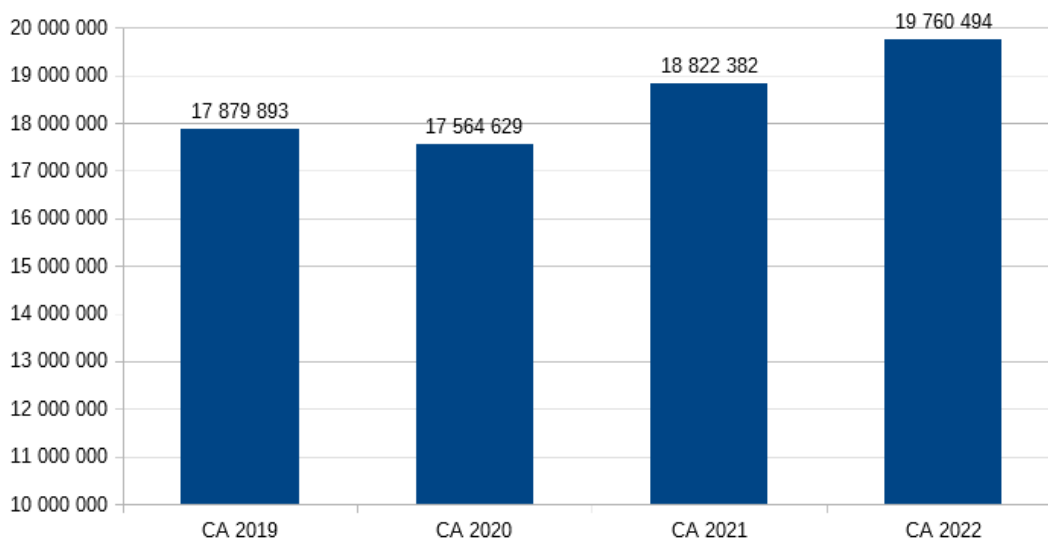

#### **produits des services, du domaine et des ventes diverses 1,64 M€ (chap. 70)**

Les produits des services et du domaine s'élèvent à **1,64 M€** en 2022 contre 1,44 M€ en 2021, soit une augmentation des recettes de 205 K€.

En effet, après 2 années de baisse conséquentes en 2020 et 2021, les produits des services ont retrouvé leur niveau d'avant COVID, puisque les recettes encaissées en 2019 s'élevait à 1,67 M€.

Ce chapitre intègre principalement des recettes liées à la billetterie du Centre culturel Athéna ; à la VIGIE en lien avec le partenariat avec La Trinité-sur-mer ; à la tarification de l'école de musique ; à la tarification de l'accueil de loisirs enfance Arlequin (mercredis et vacances scolaires) et aux séjours organisés ; à la tarification de la restauration scolaire ; aux droits de place dans les Halles et sur les marchés ; aux redevances d'occupation du domaines public pour les terrasses des cafés, bars et restaurants ; aux remboursements entre les budgets en fin d'année pour le personnel et les fournitures affectés au CCAS et aux budgets annexes.

#### **1.2.2 Les impôts et taxes : 13,30 M€ (chap. 73)**

Le produit issu de la fiscalité perçu par la commune représentent 70 % des recettes réelles de fonctionnement. Pour 2022, le produit fiscal s'est élevé à **13,30 M€** en 2022 contre 13,04 M€ en 2021, soit une augmentation de **2 %**. Cette progression est liée à l'augmentation continue des bases qui traduisent la dynamique du territoire alréen.

Pour mémoire, le budget 2023 a été construit sur la base d'une **augmentation de 7 % des recettes fiscales par rapport au montant définitif encaissé en 2022**, cette prévision de revalorisation à la hausse des bases locatives pour 2023 a été confirmée dans le cadre de la loi de finances 2023.

Il est enfin rappelé qu'une **nouvelle recette fiscale** va être perçue par la commune dès 2023. Il s'agit de la **Dotation de solidarité communautaire versée par la Communauté de communes AQTA**, et dont le montant s'élève à **162 269 € pour 2023**. Cette dotation versée aux communes du territoire communautaire, est dégagée à partir des recettes fiscales de la Communauté de communes, suite à la mise en place du Pacte fiscal et financier sur son territoire. Elle a vocation à être reconduite au-delà de 2023.

*Ci-dessous un tableau retraçant l'évolution des recettes fiscales de 2019 à 2022 avec le prévisionnel 2023*

| Impôts et taxes                                              | CA 2019           | CA 2020           | CA 2021           | CA 2022           | BP 2023           |
|--------------------------------------------------------------|-------------------|-------------------|-------------------|-------------------|-------------------|
| Taxes foncières et taxe d'habitation                         | 8,431,166         | 8,579,016         | 9,174,673         | 9,527,300         | 10,194,211        |
| Attribution de compensation (AQTA)                           | 2,179,182         | 2,159,650         | 2,173,319         | 2,173,049         | 2,173,049         |
| Dotation de solidarité communautaire (DSC-AQTA)              |                   |                   |                   |                   | 162,269           |
| Taxe additionnelle aux droits de mutation                    | 944,032           | 887,538           | 1,171,995         | 1,027,919         | 1,020,000         |
| Taxe sur la consommation finale d'électricité (TCFE)         | 293,428           | 328,213           | 329,714           | 384,313           | 330,000           |
| Taxe locale sur la publicité extérieure (TLPE)               | 116,135           | 54,551            | 116,372           | 155,493           | 140,000           |
| Autres impôts locaux (régularisation sur années antérieures) | 9,078             | 17,385            | 78,049            | 36,246            | 25,000            |
| <b>TOTAL</b>                                                 | <b>11,973,021</b> | <b>12,026,354</b> | <b>13,044,121</b> | <b>13,304,319</b> | <b>14,044,529</b> |

Evolution des impôts et taxes de 2018 à 2022

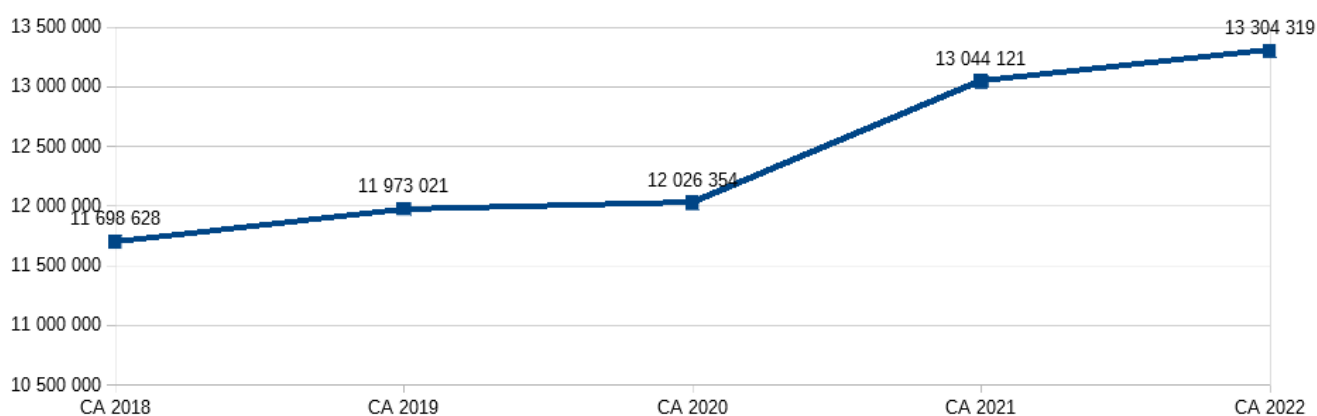

### 1.2.3 Les dotations et participations : 3,80 M€ (chap. 74)

Les dotations perçues par la commune ont progressé de **1,8 %** entre 2021 et 2022.

Il s'agit principalement de la Dotation Globale de Fonctionnement (DGF) versée par l'État et qui s'est élevée à **2,76 M€** en 2022 contre 2,70 M€ en 2021.

Pour mémoire, la DGF se décompose en 3 parties, la dotation forfaitaire et 2 dotations de péréquation, la DSU (Dotation de solidarité urbaine et de cohésion sociale) et la DNP (Dotation nationale de péréquation).

Au titre des allocations compensatrices (dotations versées par l'État aux collectivités en raison des exonérations qu'il décide), la ville a également perçu **172 K€** en 2022 (137 K€ en 2021).

Quant aux autres dotations encaissées en 2022 pour **822 K€** (contre 889 K€ en 2021), il s'agit principalement de subventions de la CAF pour la Prestation de service ordinaire (PSO) et pour le contrat local d'accompagnement scolaire. La commune perçoit également des subventions de l'Etat (du FCTVA pour la partie fonctionnement) ; de la Région (pour le festival Méliscènes) et du Département (pour le fonctionnement du Centre de Loisirs, pour le soutien de différents projets artistiques et culturels) ; et également du lycée Franklin et du collège Le Verger pour l'utilisation des gymnases. Elle perçoit en outre, des recettes liées aux versements par des communes, pour des élèves non Alréens, mais scolarisés dans des établissements de la ville.

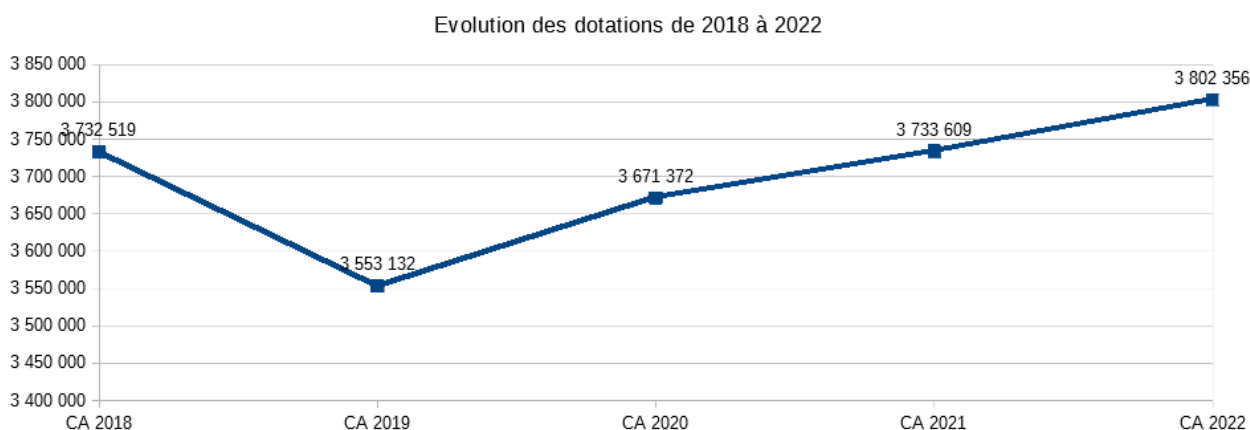

### 1.2.5 Les autres recettes de fonctionnement

Le **chapitre 75** est en nette augmentation en 2022 : **834 K€** contre 303 K€ en 2021. La différence de 531 K€ est principalement liée à l'indemnité de 500 K€ versée par l'assureur de la ville dans le cadre de l'incendie qui a ravagé le tennis club.

Ce chapitre comprend principalement loyers perçus par la Ville pour un montant de 298 K€ en 2022. Il s'agit principalement des loyers des locaux du Trésor Public (147 K€) ; des locaux de l'inspection académique, des différentes locations de salles ; du local de la MAL (Maison d'Animation et des Loisirs) ; du local de l'Argonaute (espace de travail partagé dit Coworking dédié aux indépendants et aux artistes) ; de la Ferme du Printemps (louée à l'association Sauvegarde 56) ; des locaux de l'école DIWAN ; des locaux de la Mission locale et des locaux du Presbytère, et des locaux du Pehner qui ont été occupés par AQTA jusqu'au 31 décembre 2022.

Le **chapitre 77** des produits exceptionnels comptabilise les recettes liées à la cession de certains biens mobiliers. Le montant s'établit à **10 K€** en 2022.

Les recettes du **chapitre 013** sont liées au remboursement des indemnités journalières par les assurances, elles s'établissent à **153 K€** en 2022.

Enfin, le **chapitre 042** comptabilise des mouvements d'ordre (sans impact sur la trésorerie) pour enregistrer les opérations réalisées en régie, soit un montant de **437 K€** en 2022.

## 2 - Section d'investissement

## 2.1 Les dépenses d'investissement

En 2022, les dépenses réelles d'investissement étaient prévues à hauteur de **9,52 M€** et ont été réalisées pour **7,47 M€** (contre 4,61 M€ en 2021), soit un pourcentage de réalisation de **78,5 %**.

La section d'investissement comptabilise des dépenses telles que le remboursement du capital de l'emprunt pour 1,5 M€ ; le versement de fonds de concours pour 8,6 K€ (écoles privées, et subventions d'équipement inférieures à 1 000 € en faveur de diverses associations) ; des opérations d'ordre pour les opérations gérées en régie d'une part (437 K€), et les remboursements des avances faites aux entreprises dans le cadre des marchés publics d'autre part (267 K€).

Répartition des dépenses réelles d'investissement 2022 par chapitre budgétaire

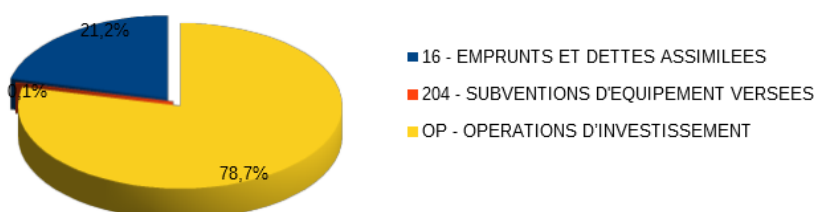

Elle enregistre également les dépenses liées aux projets d'équipement réalisées pour un montant de **5,8 M€** en 2022 (contre 3,05 M€ en 2021), dont le détail est évoqué ci-après.

Pour les projets d'équipement, le taux de réalisation est **74,2 %** en 2022, pour un budget voté de 7,9 M€ (y compris les restes à réaliser).

En effet, l'année 2021 était une année consacrée en partie à la finalisation d'études liées à des projets importants, et l'année 2022 a été l'année de l'aboutissement de ces études **par la réalisation de travaux conséquents pour 5,8 M€**.

*Ci-dessous un tableau retraçant l'évolution des dépenses d'investissement de 2019 à 2022*

|                                         |                                                    | CA 2019          | CA 2020          | CA 2021          | Total Budget 2022 | CA 2022          | % REALISE CA 2022/ Budget 2022 |
|-----------------------------------------|----------------------------------------------------|------------------|------------------|------------------|-------------------|------------------|--------------------------------|
| <b>TOTAL DEPENSES D'INVESTISSEMENT</b>  |                                                    | <b>6,440,404</b> | <b>4,992,825</b> | <b>5,420,776</b> | <b>13,152,392</b> | <b>8,180,227</b> | <b>62.2%</b>                   |
| <b>TOTAL MOUVEMENT REEL</b>             |                                                    | <b>5,893,728</b> | <b>4,409,415</b> | <b>4,613,326</b> | <b>9,527,195</b>  | <b>7,475,174</b> | <b>78.5%</b>                   |
| 16                                      | EMPRUNTS ET DETTES ASSIMILEES                      | 1,582,734        | 1,563,783        | 1,554,631        | 1,590,000         | 1,586,897        | 99.8%                          |
| 204                                     | SUBVENTIONS D'EQUIPEMENT VERSEES                   | 4,244            | 7,838            | 2,950            | 15,000            | 8,636            | 57.6%                          |
| <b>OPERATIONS D'INVESTISSEMENT (DI)</b> |                                                    | <b>4,258,538</b> | <b>2,837,794</b> | <b>3,055,745</b> | <b>7,921,195</b>  | <b>5,878,641</b> | <b>74.2%</b>                   |
| 13002                                   | PORT DE SAINT GOUSTAN - AMENAGEMENTS URBAIN        | 714              | 102,680          | 49,948           | 49,800            | 49,800           | 100.0%                         |
| 13005                                   | DEVELOPPEMENT URBAIN                               |                  | 6,540            | 33,600           | 7,800             | 7,800            | 100.0%                         |
| 13014                                   | BATIMENTS ET EQUIPEMENTS DIVERS                    | 12,492           | 37,331           | 117,306          | 455,000           | 325,197          | 71.5%                          |
| 13017                                   | VRD - MOBILITE DOUCE                               | 40,594           | 384,269          | 105,015          | 418,339           | 194,860          | 46.6%                          |
| 13018                                   | COMPLEXE SPORTIF "LA FORÊT"                        | 55,195           | 175,758          | 177,624          | 420,000           | 307,198          | 73.1%                          |
| 13022                                   | VRD - AVENUE DE L'OCEAN                            |                  |                  | 14,373           | 630,000           | 306,376          | 48.6%                          |
| 13023                                   | PLAN D'ECHANGE MULTIMODAL - PEM GARE D'AURAY       | 221,782          | 15,228           | 84,080           | 25,000            | 24,988           | 100.0%                         |
| 13030                                   | AMENAGEMENT PARC URBAIN PRINTEMPS / SKATEPARK      | 14,554           | 9,720            | 32,776           | 99,000            | 28,231           | 28.5%                          |
| 13032                                   | RENOVATION HALLES MUNICIPALES                      |                  | 90,320           | 99,059           | 2,270,000         | 2,068,378        | 91.1%                          |
| 13033                                   | COMPLEXE SPORTIF DU BEL AIR                        |                  |                  |                  | 47,000            | 42,870           |                                |
| 13034                                   | CUISINE MUNICIPALE                                 |                  |                  | 48,720           | 37,500            | 23,950           | 63.9%                          |
| 13035                                   | RENOVATION CENTRE CULTUREL ATHENA                  |                  |                  | 39,600           | 53,000            | 21,540           | 40.6%                          |
| 16005                                   | AMENAGEMENT URBAIN                                 | 3,147            | 758              | 144,788          | 484,207           | 474,128          | 97.9%                          |
| 16012                                   | SYSTEMES D'INFORMATIONS                            | 219,464          | 229,840          | 175,032          | 219,855           | 178,775          | 81.3%                          |
| 16013                                   | ACQ. MATERIEL DE TRANSPORT                         | 242,927          | 90,038           | 160,691          | 181,295           | 109,576          | 60.4%                          |
| 16015                                   | RENOVATION ENERGETIQUE BATIMENTS                   | 89,305           | 52,778           | 12,676           | 23,407            | 23,339           | 99.7%                          |
| 16016                                   | MISE EN ACCESSIBILITE                              | 64,929           | 193,924          | 65,466           | 352,621           | 295,548          | 83.8%                          |
| 16017                                   | TVX DIVERS VRD                                     | 932,925          | 509,951          | 501,375          | 360,056           | 166,017          | 46.1%                          |
| 16018                                   | MATERIEL ET MOBILIER                               | 155,968          | 127,442          | 216,951          | 155,658           | 154,873          | 99.5%                          |
| 16019                                   | CULTURE – TVX ET MATERIELS DIVERS                  | 126,450          | 79,014           | 76,259           | 329,639           | 295,590          | 89.7%                          |
| 16022                                   | ENFANCE EDUCATION JEUNESSE – TVX / MATERIELS DIVER | 80,334           | 168,743          | 137,900          | 151,148           | 114,491          | 75.7%                          |
| 16023                                   | SPORT - TVX ET MATERIELS DIVERS                    | 24,107           | 175,982          | 557,361          | 235,205           | 123,005          | 52.3%                          |
| 16024                                   | JEUNESSE                                           | 5,418            | 34,152           | 35,730           | 21,725            | 20,609           | 94.9%                          |
| 16031                                   | AUTRES – TVX ET MATERIELS DIVERS                   | 78,268           | 51,739           | 48,717           | 390,036           | 193,922          | 49.7%                          |
| 16032                                   | BUDGET PARTICIPATIF                                |                  |                  | 44,771           | 193,904           | 105,325          | 54.3%                          |
| 16033                                   | RECONSTRUCTION DU TENNIS                           |                  |                  |                  | 310,000           | 222,254          |                                |
| <b>TOTAL MOUVEMENT D'ORDRE</b>          |                                                    | <b>546,676</b>   | <b>583,410</b>   | <b>807,450</b>   | <b>3,625,197</b>  | <b>705,053</b>   | <b>19.4%</b>                   |
| 040                                     | OPERATIONS D'ORDRE DE TRANSFERT (Régie)            | 360,399          | 391,247          | 665,149          | 673,000           | 437,576          | 65.0%                          |
| 041                                     | OPERATIONS PATRIMONIALES (rbst des avances)        | 186,277          | 192,163          | 142,301          | 275,000           | 267,477          | 97.3%                          |
| 001                                     | RESULTAT D'INVESTISSEMENT REPORTE                  |                  |                  |                  | 2,677,197         |                  |                                |

Evolution des opérations d'investissement en dépenses de 2018 à 2022

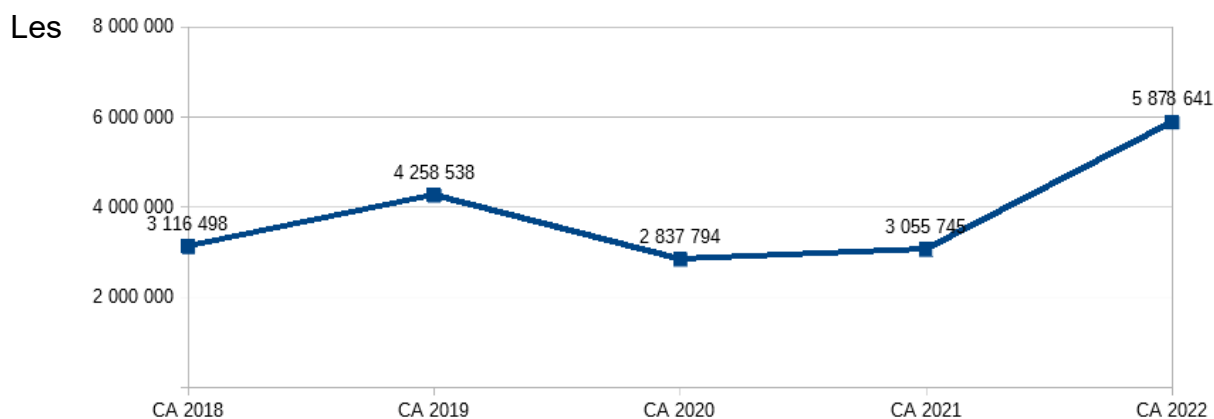

principales dépenses 2022 par projet ont été les suivantes :

- **Projet de modernisation des Halles :**  
Dépenses : 2,06 M€ HT  
Recettes (notifiées) : 571 K€  
Travaux : janvier 2022 / décembre 2022

Plan de financement prévisionnel



| Dépenses                                 | Montant HT         | Recettes                                                               | Montant HT         | %               |
|------------------------------------------|--------------------|------------------------------------------------------------------------|--------------------|-----------------|
| Travaux                                  | 1 752 000 €        | Etat 2020 DSIL - Dynamisme des bourgs ruraux et des villes en Bretagne | 331 250 €          | 16,08 %         |
| MOE, missions SPS, étude géotechnique... | 308 000 €          | Etat 2020 FNADT                                                        | 240 000 €          | 11,65 %         |
|                                          |                    | Autofinancement de la commune                                          | 1 488 750 €        | 72,27 %         |
| <b>Total dépenses</b>                    | <b>2 060 000 €</b> | <b>Total dépenses</b>                                                  | <b>2 060 000 €</b> | <b>100,00 %</b> |

- Projet de Garderie du Loch :**  
 Dépenses : 422 K€ HT  
 Recettes (notifiées) : 337 K€  
 Travaux : octobre 2021 / avril 2023

Plan de financement prévisionnel

| Dépenses              | Montant HT       | Recettes                      | Montant HT       | %           |
|-----------------------|------------------|-------------------------------|------------------|-------------|
| Travaux               | 382 420          | Subvention Etat - DETR 2021   | 246 125 €        | 58%         |
| MOE, mission SPS...   | 40 000           | Subvention Région             | 46 510 €         | 11%         |
|                       |                  | CAF                           | 44 700 €         | 11%         |
|                       |                  | Autofinancement de la commune | 85 085 €         | 20%         |
| <b>Total dépenses</b> | <b>422 420 €</b> | <b>Total recettes</b>         | <b>422 420 €</b> | <b>100%</b> |

- Piste cyclable et modernisation de l'avenue de l'Océan :**  
 Dépenses : 1,00 M€ HT  
 Recettes (notifiées) : 311 K€  
 Travaux : octobre 2022 / avril 2023

Plan de financement prévisionnel

| Dépenses              | Montant HT         | Recettes                                 | Montant HT         | %               |
|-----------------------|--------------------|------------------------------------------|--------------------|-----------------|
| Travaux               | 893 000 €          | Subvention Etat - DSIL 2020              | 42 100 €           | 4,20 %          |
| MOE, mission contrôle | 110 000 €          | Subvention Région                        | 62 413 €           | 6,22 %          |
|                       |                    | Subvention Département (itinéraire 2021) | 72 102 €           | 7,19 %          |
|                       |                    | Subvention Département (PST 2022)        | 134 060 €          | 13,37 %         |
|                       |                    | Autofinancement de la commune            | 692 325 €          | 69,03 %         |
| <b>Total dépenses</b> | <b>1 003 000 €</b> | <b>Total recettes</b>                    | <b>1 003 000 €</b> | <b>100,00 %</b> |

- Complexe sportif La Forêt :**  
 Dépenses : 4,72 M€ HT  
 Recettes (notifiées et sollicitées) : 3,73 M€  
 Travaux : juillet 2023 / janvier 2025

Plan de financement prévisionnel

| Dépenses                                                                                                          | Montant HT         | Recettes                                                                 | Montant HT         | %               |
|-------------------------------------------------------------------------------------------------------------------|--------------------|--------------------------------------------------------------------------|--------------------|-----------------|
| Adaptation du site (dépose des bâtiments, déconstruction, aménagements extérieurs)                                | 439 300 €          | Subvention Région (équipements sportifs communaux) – Subvention accordée | 1 936 000 €        | 41,02 %         |
| Travaux structure (gros oeuvre, charpente bois, étanchéité, bardages, menuiseries extérieures...)                 | 2 064 400 €        | AQTA - Fonds de concours 2022<br>Fonds de concours accordé               | 200 000 €          | 4,24 %          |
| Travaux aménagements intérieurs (cloisons sèches, menuiseries bois, faux-plafonds, revêtements sols, peinture...) | 868 000 €          | Subvention Fonds vert / DETR / DSIL 2023                                 | 900 000 €          | 19,07 %         |
| Equipements techniques (plomberie, électricité, photovoltaïques, sonorisation)                                    | 768 500 €          | Subvention Département – Fonds d'intervention sectoriel                  | 700 000 €          | 14,83 %         |
| <b>Sous-total travaux</b>                                                                                         | <b>4 140 200 €</b> | Autofinancement de la commune                                            | 984 000 €          | 20,85 %         |
| Maitrise d'oeuvre                                                                                                 | 553 815 €          |                                                                          |                    |                 |
| Coordinateur SPS, bureau de contrôle, frais d'analyse assurance D.O)                                              | 25 985 €           |                                                                          |                    |                 |
| <b>Total dépenses</b>                                                                                             | <b>4 720 000 €</b> | <b>Total dépenses</b>                                                    | <b>4 720 000 €</b> | <b>100,00 %</b> |

### Skate Park :

Dépenses : 799 K€ HT

Recettes (notifiées et sollicitées) : 447 K€

Travaux : avril 2023 / octobre 2023

### Plan de financement prévisionnel

| Dépenses                                                                       | Montant HT       | Recettes                          | Montant HT       | %           |
|--------------------------------------------------------------------------------|------------------|-----------------------------------|------------------|-------------|
| Travaux d'aménagement du Parc urbain et réalisation du skate Park (partie sud) | 367 000 €        | Subvention ANS (obtenue)          | 127 750 €        | 16%         |
| Travaux de réalisation du parvis, du mail et de l'éclairage du mail            | 97 000 €         | Subvention Etat (DETR/DSIL 2023)  | 200 000 €        | 25%         |
| Travaux de réalisation du parking                                              | 117 000 €        | Subvention Département (PST 2023) | 150 000 €        | 19%         |
| Mise en place de l'éclairage                                                   | 43 000 €         | Autofinancement de la commune     | 321 300 €        | 40%         |
| Travaux du bassin pour la gestion des eaux pluviales                           | 135 000 €        |                                   |                  |             |
| Maitrise d'oeuvre                                                              | 40 050 €         |                                   |                  |             |
| <b>Total dépenses</b>                                                          | <b>799 050 €</b> | <b>Total recettes</b>             | <b>799 050 €</b> | <b>100%</b> |

Outre ces dépenses par projet, il a également réalisé en 2022 :

. **222 K€** pour la déconstruction du tennis club incendié et pour procéder à la décontamination et à la mise en sécurité. L'année 2023 étant consacrée aux études, les travaux ne débiteront pas avant l'année 2024.

. **22 K€** pour le Centre culturel Athéna pour des travaux de sécurité incendie, étant précisé que l'année 2023 sera également consacrée à une phase d'étude pour le projet global de rénovation énergétique du centre, avant un début des travaux prévus en 2024.

. **166 K€** pour les travaux d'eaux pluviales, les travaux de modification du réseau quartier de Kerdrain, la pose d'un columbarium au cimetière St Gildas...

. **178 K€** pour la sécurisation du réseau informatique et l'acquisition de matériel informatique

. **115 K€** pour divers travaux et équipements dans les écoles (notamment le matériel informatique)

. **295 K€** pour les travaux d'accessibilité PMR de différents sites (Centre Administratif ; garderie du Penher ; groupe scolaire du Loch ; Maison d'Animation et des Loisirs ; Espace Sports d'adresse ; Le Verger ; la crèche, l'école Tabarly)

. **24 K€** pour la poursuite des études liées au projet de création d'une cuisine municipale

. **194 K€** pour divers travaux dans les bâtiments (début des travaux de couverture des toits du CTM, pose d'un système de RIA (Robinet Incendie Armé) et remplacement du TGBT (tableau général basse tension) à l'hôtel de ville, remplacement de la chaudière rue des Tricors...)

. **109 K€** pour l'acquisition de 4 véhicules dont 1 véhicule électrique.

. **105 K€** pour les projets liés au budget participatif (bloc d'escalade, modules de skate Park, fin de l'aménagement du parking Keriolet).

## 2.2 Les recettes d'investissement

En 2022, les recettes réelles d'investissement étaient prévues à hauteur de **9,06 M€** et ont été réalisées pour **7,6 M€**, y compris le nouvel emprunt contracté de 3 M€ en début d'année 2022, soit un pourcentage de réalisation de **83,9 %**.

La section d'investissement comptabilise des recettes telles que le Fonds de Compensation de la TVA (FCTVA) pour **320 K€** en 2022 (ce fonds est versé par l'Etat en fonction d'un taux appliqué au montant des travaux réalisés), la taxe d'aménagement pour **177 K€** (versée à l'occasion d'opérations de constructions immobilières); la couverture du déficit d'investissement de l'année précédente de **3,50 M€** par l'affectation d'une partie du résultat; et du produit des amendes de police pour **88 K€** en 2022 (qui pour mémoire, doit être affecté par la commune à des opérations d'amélioration des transports).

*Ci-dessous un tableau retraçant l'évolution des recettes d'investissement de 2019 à 2022*

|                                                     | CA 2017          | CA 2018          | CA 2019          | CA 2020          | CA 2021             | TOTAL BUDGET 2022 | CA 2022             | % REALISE CA 2022/ Budget 2022 |
|-----------------------------------------------------|------------------|------------------|------------------|------------------|---------------------|-------------------|---------------------|--------------------------------|
| <b>TOTAL RECETTES D'INVESTISSEMENT</b>              | <b>4 812 201</b> | <b>6 882 971</b> | <b>6 377 902</b> | <b>5 774 378</b> | <b>4 026 837</b>    | <b>13 152 392</b> | <b>8 957 911</b>    | <b>68,1%</b>                   |
| <b>TOTAL MOUVEMENT REEL</b>                         | <b>3 990 548</b> | <b>5 478 575</b> | <b>5 389 989</b> | <b>4 796 998</b> | <b>3 008 225</b>    | <b>9 059 043</b>  | <b>7 597 438</b>    | <b>83,9%</b>                   |
| 024 PRODUITS DES CESSIONS D'IMMOBILISATIONS         |                  |                  |                  |                  |                     | 20 000            |                     | 0,0%                           |
| 10 DOTATIONS, FONDS DIVERS ET RESERVES              | 3 003 500,99     | 3 018 305,26     | 3 926 250,67     | 3 578 096        | 2 606 484,58        | 4 252 542         | 4 001 801           | 94,1%                          |
| 13 SUBVENTIONS D'INVESTISSEMENT (amendes de police) | 46 472           | 78 211           | 66 373           | 84 445           | 54 665,00           | 60 000            | 88 834              | 148,1%                         |
| 16 EMPRUNTS ET DETTES ASSIMILEES                    |                  | 1 700 000,00     | 1 150 000,00     |                  |                     | 3 080 000         | 3 000 000           | 97,4%                          |
| 16449 - Tirage sur ligne de trésorerie              |                  |                  |                  |                  |                     |                   |                     |                                |
| <b>OPERATIONS D'INVESTISSEMENT (RI)</b>             | <b>940 575</b>   | <b>682 059</b>   | <b>247 365</b>   | <b>1 134 457</b> | <b>347 075,11</b>   | <b>1 646 501</b>  | <b>506 803</b>      | <b>30,8%</b>                   |
| 13014 BATIMENTS ET EQUIPEMENTS DIVERS               | 5 018            | 8 625            | 14 776           | 12 135           | 17 605,02           | 385 976           | 20 339              | 5,3%                           |
| 13017 VRD - MOBILITE DOUCE                          |                  | 8 325            |                  | 30 000           | 87 616,34           | 120 993           | 110 842             | 91,6%                          |
| 13022 AMENAGEMENT AVENUE DE L'OCEAN                 | 16 666           | 19 259           |                  | 4 167            |                     | 182 950           |                     | 0,0%                           |
| 13026 PISTE D'ATHLETISME LOCH                       |                  |                  |                  | 75 000           | 160 078,00          | 140 000           | 44 167              | 31,5%                          |
| 13030 AMENAGEMENT PARC URBAIN PRINTEMPS / SKATEPARK |                  |                  |                  |                  |                     |                   |                     | 30,0%                          |
| 13032 RENOVATION HALLES MUNICIPALES                 |                  |                  |                  |                  |                     | 571 250           | 171 375             |                                |
| 13034 CUISINE MUNICIPALE                            |                  |                  |                  |                  | 21 025,25           | 25 230            |                     | 0,0%                           |
| 16012 SYSTEMES D'INFORMATION                        |                  |                  |                  |                  |                     | 10 000            | 10 000              | 100,0%                         |
| 16015 RENOVATION ENERGETIQUES BATIMENTS             |                  |                  |                  |                  |                     | 5 100             |                     | 0,0%                           |
| 16016 MISE EN ACCESSIBILITE                         |                  |                  |                  |                  |                     | 47 714            |                     | 0,0%                           |
| 16019 CULTURE -TVX / MATERIEL DIVERS                |                  |                  |                  |                  | 3 641,00            | 7 610             | 1 901               | 25,0%                          |
| 16023 SPORT - TVX ET MATERIELS DIVERS               |                  |                  | 1 110            |                  |                     | 149 678           | 148 180             | 99,0%                          |
| <b>TOTAL MOUVEMENT D'ORDRE</b>                      | <b>821 653</b>   | <b>1 404 396</b> | <b>987 912</b>   | <b>977 380</b>   | <b>1 018 612,51</b> | <b>4 093 349</b>  | <b>1 360 473,29</b> | <b>33,2%</b>                   |
| 040 OPERATIONS D'ORDRE DE TRANSFERT ENTRE SECTION   | 821 653          | 1 258 303        | 799 858          | 785 217          | 876 312,01          | 1 100 000         | 1 092 997           | 99,4%                          |
| 041 OPERATIONS PATRIMONIALES (rbs des avances)      |                  | 146 093          | 188 055          | 192 163          | 142 300,50          | 275 000           | 267 477             | 97,3%                          |
| 021 VIREMENT DE LA SECTION DE FONCTIONNEMENT        |                  |                  |                  |                  |                     | 2 718 349         |                     |                                |

Concernant les

Répartition des recettes réelles d'investissement 2022 par chapitre budgétaire

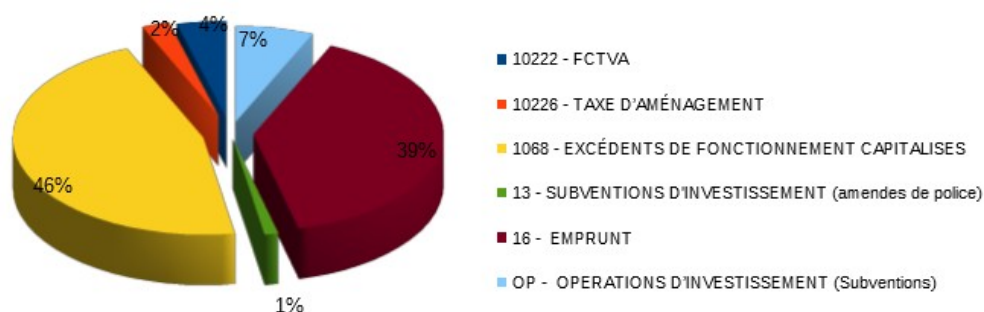

opérations d'investissement, elles enregistrent à elles seules un pourcentage de réalisation de **31 %**, soit un montant de recettes encaissées de **507 K€**.

Le montant des subventions d'investissement perçues pour les projets varie d'une année sur l'autre en fonction de l'avancée du projet (s'il est en phase études ou de travaux) ou s'il a déjà bénéficié d'un acompte de subventions ou si la totalité reste à percevoir.

En 2022, un certain nombre de projets, comme la garderie du Loch, la modernisation des Halles ou les travaux de l'avenue de l'Océan ont subi un décalage dans leur exécution ayant entraîné un report des soldes de subventions à percevoir sur 2023.

Evolution des subventions d'investissement perçues pour les projets de 2018 à 2022

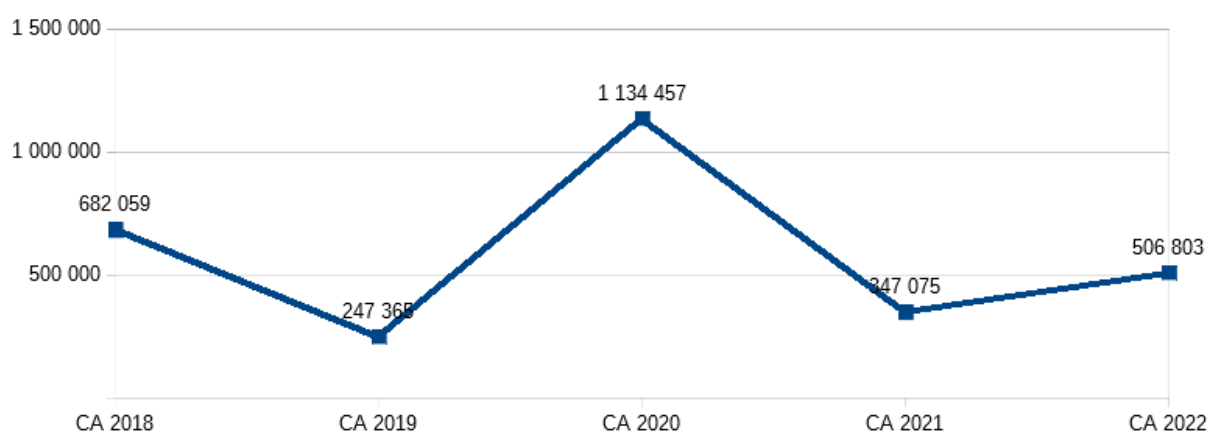

### 3. Les principaux ratios (source DGCL)

Afin de déterminer les marges de manœuvre de la commune, il est fait mention de certains ratios énoncés ci-dessous.

- **Le taux d'endettement**

Le taux d'endettement d'une collectivité mesure la charge de sa dette relativement à sa richesse.

*Taux d'endettement = Dette / Recettes réelles de fonctionnement.*

**Au 31 décembre 2022, le taux d'endettement de la commune est de 61 %.**

La moyenne nationale pour les communes de la même strate (entre 10 000 et 20 000 habitants) est de 63,5 %.

- **La capacité de désendettement**

Elle mesure la capacité de la collectivité à se désendetter en années. **Au 31 décembre 2022, la capacité de désendettement de la commune est inférieure à 5 ans.** Il est précisé qu'en dessous de 8 années, la situation de la collectivité est considérée comme saine. Entre 8 et 11 années, la situation est correcte mais à surveiller. Entre 12 et 15 années, la situation est dangereuse. Au-delà de 15 années, la situation est considérée comme critique.

*Capacité de désendettement = Dette / Épargne brute*

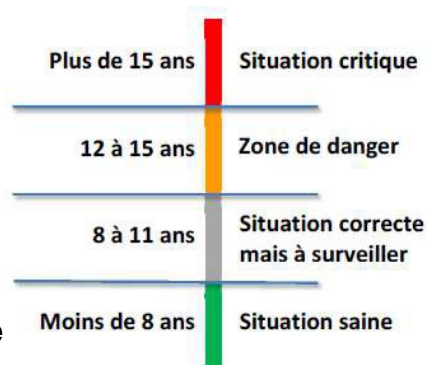

- **Le taux de rigidité :**

*Dépenses de personnel/dépenses réelles de fonctionnement*

Au 31 décembre 2022, les dépenses de personnel représente **60 %** des dépenses réelles de fonctionnement. Il s'agit d'un taux de rigidité, dans la mesure où il s'agit de dépenses incompressibles pour la commune, quelle que soit la population de la collectivité.

La moyenne nationale pour les communes de la même strate (entre 10 000 et 20 000 habitants) est de 60,4 %.

- **Le ratio d'équipement :**

*Dépenses brutes d'équipement /population*

Il mesure le montant d'équipement alloué par habitant. Au 31 décembre 2022, le taux d'équipement est de **429 € par alréen**, alors que la moyenne nationale pour les communes de la même strate (entre 10 000 et 20 000 habitants) est de 297 €.

En effet, l'année 2021 était une année consacrée en partie à la finalisation d'études liées à des projets importants, et l'année 2022 a été l'année de l'aboutissement de ces études par la réalisation de travaux conséquents. **Ce taux de 429 € par alréen est ainsi lié au 5,8 M€ de dépenses d'équipement réalisées en 2022.**

#### 4. Structure de la dette

Au 31 décembre 2022, le capital restant dû de la commune s'élève à 11,97 M€ et elle comptabilise 16 emprunts en cours (13 à taux fixes et 3 à taux variables).

#### Evolution de la dette - Capital restant dû au 31 décembre de chaque année

| Années | Capital amorti | Amortissement CT | Intérêts     | CRD fin d'exercice |
|--------|----------------|------------------|--------------|--------------------|
| 2022   | 1 543 223,16 € | 41 023,61 €      | 234 104,84 € | 11 973 348,52 €    |
| 2023   | 1 623 397,62 € | 42 995,14 €      | 247 848,96 € | 10 306 955,76 €    |
| 2024   | 1 266 817,34 € | 44 923,33 €      | 212 341,90 € | 8 995 215,09 €     |
| 2025   | 1 280 365,90 € | 47 220,36 €      | 178 080,39 € | 7 667 628,83 €     |
| 2026   | 1 184 691,20 € | 49 489,69 €      | 147 986,64 € | 6 433 447,94 €     |
| 2027   | 1 109 201,61 € | 51 868,08 €      | 122 420,48 € | 5 272 378,25 €     |
| 2028   | 917 842,53 €   | 54 248,16 €      | 99 637,75 €  | 4 300 287,56 €     |
| 2029   | 805 350,98 €   | 56 967,85 €      | 79 804,95 €  | 3 437 968,73 €     |
| 2030   | 613 307,37 €   | 59 705,63 €      | 66 270,29 €  | 2 764 955,73 €     |
| 2031   | 514 653,01 €   | 62 574,98 €      | 56 145,52 €  | 2 187 727,74 €     |
| 2032   | 408 549,42 €   | 65 500,37 €      | 46 661,03 €  | 1 713 677,95 €     |
| 2033   | 323 935,23 €   | 68 730,07 €      | 37 892,17 €  | 1 321 012,65 €     |
| 2034   | 295 989,24 €   | 72 033,12 €      | 31 803,19 €  | 952 990,29 €       |
| 2035   | 216 666,68 €   | 75 494,91 €      | 25 587,84 €  | 660 828,70 €       |
| 2036   | 216 666,68 €   | 79 078,31 €      | 19 691,81 €  | 365 083,71 €       |
| 2037   | 66 666,68 €    | 82 923,44 €      | 13 917,22 €  | 215 493,59 €       |
| 2038   | 16 666,68 €    | 86 908,61 €      | 9 312,70 €   | 111 918,30 €       |
| 2039   | 16 666,68 €    | 91 085,28 €      | 4 699,29 €   | 4 166,34 €         |
| 2040   | 4 166,34 €     | 0,00 €           | 25,78 €      | 0,00 €             |

#### Encours de la dette au 31/12/2022

##### *Par type de taux*

| Type de taux              | Nombre d'emprunts | CRD                  | % par type de taux |
|---------------------------|-------------------|----------------------|--------------------|
| Emprunts à taux fixes     | 13                | 10,191,216.01        | 80.93 %            |
| Emprunts à taux variables | 3                 | 1,782,132.51         | 19.07 %            |
| <b>Total</b>              | <b>16</b>         | <b>11,973,348.52</b> | <b>100.00 %</b>    |

##### *Par établissement bancaire*

| Prêteur         | Capital restant dû     | Durée résiduelle | Taux                                                         | Année de réalisation | Montant initial | Risque de taux | CBC |
|-----------------|------------------------|------------------|--------------------------------------------------------------|----------------------|-----------------|----------------|-----|
| SFIL            | 36 641,12 €            | 0,92 an          | Taux fixe à 4.45 %                                           | 2003                 | 500 000         | Fixe           | 1A  |
| SFIL            | 897 729,81 €           | 6,00 ans         | Taux fixe à 3.94 %                                           | 2007                 | 2 245 000       | Fixe           | 1A  |
| Crédit Foncier  | 336 953,16 €           | 1,00 an          | Taux fixe à 4.54 %                                           | 2008                 | 3 750 000       | Fixe           | 1A  |
| CACIB           | 1 091 747,33 €         | 16,50 ans        | Taux fixe à 4.68 %                                           | 2009                 | 1 500 000       | Fixe           | 1A  |
| CREDIT AGRICOLE | 287 499,89 €           | 17,04 ans        | (Moyenne Euribor 3M + 0.6)-Floor -0.6 sur Moyenne Euribor 3M | 2010                 | 500 000         | Variable       | 1A  |
| CREDIT AGRICOLE | 332 965,89 €           | 3,04 ans         | (Moyenne Euribor 3M + 0.4)-Floor -0.4 sur Moyenne Euribor 3M | 2011                 | 1 500 000       | Variable       | 1A  |
| SG              | 516 553,94 €           | 7,00 ans         | Taux fixe à 2.64 %                                           | 2014                 | 1 000 000       | Fixe           | 1A  |
| BANQUE POSTALE  | 962 673,67 €           | 4,75 ans         | Taux fixe à 2.38 %                                           | 2014                 | 2 284 000       | Fixe           | 1A  |
| CREDIT MUTUEL   | 309 163,63 €           | 3,75 ans         | Taux fixe à 2.51 %                                           | 2014                 | 895 332         | Fixe           | 1A  |
| CREDIT MUTUEL   | 258 291,08 €           | 7,00 ans         | Taux fixe à 2.68 %                                           | 2014                 | 500 000         | Fixe           | 1A  |
| CAF             | 47 000,00 €            | 2,75 ans         | Taux fixe à 0 %                                              | 2013                 | 200 000         | Fixe           | 1A  |
| SG              | 1 033 333,14 €         | 7,67 ans         | Taux fixe à 1.61 %                                           | 2015                 | 2 000 000       | Fixe           | 1A  |
| CREDIT MUTUEL   | 924 421,45 €           | 8,83 ans         | Taux fixe à 0.91 %                                           | 2016                 | 1 500 000       | Fixe           | 1A  |
| SFIL            | 1 161 666,73 €         | 10,17 ans        | (Euribor 3M + 0.37)-Floor 0 sur Euribor 3M                   | 2018                 | 1 700 000       | Variable       | 1A  |
| CREDIT MUTUEL   | 926 707,68 €           | 11,91 ans        | Taux fixe à 0.49 %                                           | 2019                 | 1 150 000       | Fixe           | 1A  |
| CREDIT MUTUEL   | 2 850 000,00 €         | 14,25 ans        | Taux fixe à 0.88 %                                           | 2022                 | 3 000 000       | Fixe           | 1A  |
|                 | <b>11 973 348,52 €</b> |                  |                                                              |                      |                 |                |     |

Il est enfin précisé que les dispositions introduites par la Loi NOTRe du 7 août 2015, portant modification des articles L 2312-1 et L 2313-1 du Code Général des Collectivités Territoriales, imposent la **présentation d'une note brève et synthétique, retraçant les informations financières essentielles de la collectivité** qui doit être jointe au budget primitif et au compte administratif, afin de permettre aux citoyens d'en saisir les enjeux.

Cette note synthétique est donc annexée à la présente délibération.

Suite aux débats sur le Compte Administratif 2022, Monsieur Pierrick Kergosien, président de séance, quitte la séance, Monsieur Julien Bastide, propose de le soumettre au vote.

Il est également rappelé que Madame Claire MASSON ne peut pas recevoir le pouvoir d'un conseiller pour voter le Compte Administratif et ne doit pas apparaître dans les votants sur la page de signature du Compte Administratif.

Vu les dispositions de l'instruction budgétaire et comptable M57 applicable aux communes et aux établissements publics communaux et intercommunaux à caractère administratif

Vu les dispositions de l'article L 2121-13 et L 2121-14 du Code Général des Collectivités Territoriales relatives au vote du Compte Administratif

Considérant l'élection de Monsieur Julien Bastide comme Président, spécialement pour le vote du Compte Administratif 2022 du Budget Ville

Considérant la concordance entre le Compte de Gestion précédemment voté et le Compte Administratif du Budget Ville pour l'exercice 2022

Vu la note de synthèse annexée,

A reçu un avis favorable en commission finances du 06/03/2023

Conseil municipal de la ville d'Auray du 15 mars 2023

Après délibération et à la majorité des suffrages exprimés (20 voix pour),

3 n'a (ont) pas participé au vote :

2 voix contre :

Monsieur ALLAIN, Madame HENRIO

7 abstention(s) :

Monsieur GEINDRE, Monsieur MAHEO, Madame NAEL, Monsieur VERGNE, Monsieur GUYOT, Madame HERVIO, Mme QUILLAY

1 absent(s) n'ayant pas donné procuration :

Madame FERNANDEZ

Le conseil municipal :

- **ADOpte** le Compte Administratif 2022 du Budget Ville, tel qu'annexé au dossier de conseil municipal,

- **DONNE** pouvoir à Madame le Maire pour signer toutes les pièces nécessaires à la conclusion de cette affaire.



## Note de synthèse du Compte Administratif 2022 retraçant les informations financières essentielles

Aux termes des disposition de l'article L. 2313-1 du Code Général des Collectivités Territoriales : "Une présentation brève et synthétique retraçant les informations financières essentielles est jointe au budget primitif et au compte administratif afin de permettre aux citoyens d'en saisir les enjeux".

### 1 - Vue d'ensemble du compte administratif 2022

|                                                                                    |                      | DEPENSES        | RECETTES        |              |
|------------------------------------------------------------------------------------|----------------------|-----------------|-----------------|--------------|
| Réalizations de l'exercice 2022                                                    | FONCTIONNEMENT       | 18 743 319,40 € | 20 198 070,13 € |              |
|                                                                                    | INVESTISSEMENT       | 8 180 226,70 €  | 8 957 911,16 €  |              |
| Reports de l'excédent de fonctionnement 2021                                       | FONCTIONNEMENT (002) |                 | 1 522 081,44 €  |              |
| Reports du déficit d'investissement 2021                                           | INVESTISSEMENT (001) | 2 677 197,36 €  |                 |              |
| Restes à réaliser de la section d'investissement à reporter de 2022 sur 2023 (RAR) | INVESTISSEMENT       | 1 565 756,16 €  | 636 945,00 €    |              |
| Total budget par section                                                           | FONCTIONNEMENT       | 18 743 319,40 € | 21 720 151,57 € |              |
|                                                                                    | INVESTISSEMENT       | 12 423 180,22 € | 9 594 856,16 €  |              |
| Résultat cumulé<br>Fonctionnement + Investissement                                 |                      | 31 166 499,62 € | 31 315 007,73 € | 148 508,11 € |

Le résultat net de l'exercice 2022 s'élève à **148 508,11 €** conformément à la délibération d'affectation des résultats votée le 1<sup>er</sup> février 2023.

### 2 - Dépenses de fonctionnement et d'investissement

Les **dépenses de fonctionnement (réelles et ordres)**, correspondant aux dépenses nécessaires au fonctionnement courant des services de la ville, ont été réalisées à hauteur de **18 743 320 €** en 2022.

Les **dépenses d'investissement (réelles et ordres)**, correspondent aux biens durables qui entrent dans le patrimoine de la collectivité, avec pour effet de le conserver, de le renouveler ou de l'accroître. Elles ont été réalisées à hauteur de **8 180 227 €** en 2022.

### 3 - Épargne brute et épargne nette de la commune

La capacité d'autofinancement **brute** de la commune correspond à la différence entre les recettes réelles et les dépenses réelles de fonctionnement. Elle mesure **l'épargne dégagée** par la collectivité dans la gestion courante (hors frais financiers).

**CAF brute 2022 = 2,5 M€** (contre 3,5 M€ en 2021)

La capacité d'autofinancement **nette** de la commune correspond à la CAF brute diminuée du remboursement de la dette en capital. Elle mesure la **capacité de la collectivité à financer ses dépenses d'investissement grâce à ses ressources propres**, une fois acquittée la charge obligatoire de la dette. Elle représente donc l'autofinancement de la collectivité.

**CAF nette 2022 = 0,9 M€** (contre 1,9 M€ en 2021)

#### 4 - Dette de la commune

Au 31 décembre 2022, le capital restant dû de la commune s'élève à 11,97 M€ et elle comptabilise 16 emprunts en cours (13 à taux fixes et 3 à taux variables).

#### Evolution de la dette - Capital restant dû au 31 décembre de chaque année

| Années | Capital amorti | Amortissement CT | Intérêts     | CRD fin d'exercice |
|--------|----------------|------------------|--------------|--------------------|
| 2022   | 1 543 223,16 € | 41 023,61 €      | 234 104,84 € | 11 973 348,52 €    |
| 2023   | 1 623 397,62 € | 42 995,14 €      | 247 848,96 € | 10 306 955,76 €    |
| 2024   | 1 266 817,34 € | 44 923,33 €      | 212 341,90 € | 8 995 215,09 €     |
| 2025   | 1 280 365,90 € | 47 220,36 €      | 178 080,39 € | 7 667 628,83 €     |
| 2026   | 1 184 691,20 € | 49 489,69 €      | 147 986,64 € | 6 433 447,94 €     |
| 2027   | 1 109 201,61 € | 51 868,08 €      | 122 420,48 € | 5 272 378,25 €     |
| 2028   | 917 842,53 €   | 54 248,16 €      | 99 637,75 €  | 4 300 287,56 €     |
| 2029   | 805 350,98 €   | 56 967,85 €      | 79 804,95 €  | 3 437 968,73 €     |
| 2030   | 613 307,37 €   | 59 705,63 €      | 66 270,29 €  | 2 764 955,73 €     |
| 2031   | 514 653,01 €   | 62 574,98 €      | 56 145,52 €  | 2 187 727,74 €     |
| 2032   | 408 549,42 €   | 65 500,37 €      | 46 661,03 €  | 1 713 677,95 €     |
| 2033   | 323 935,23 €   | 68 730,07 €      | 37 892,17 €  | 1 321 012,65 €     |
| 2034   | 295 989,24 €   | 72 033,12 €      | 31 803,19 €  | 952 990,29 €       |
| 2035   | 216 666,68 €   | 75 494,91 €      | 25 587,84 €  | 660 828,70 €       |
| 2036   | 216 666,68 €   | 79 078,31 €      | 19 691,81 €  | 365 083,71 €       |
| 2037   | 66 666,68 €    | 82 923,44 €      | 13 917,22 €  | 215 493,59 €       |
| 2038   | 16 666,68 €    | 86 908,61 €      | 9 312,70 €   | 111 918,30 €       |
| 2039   | 16 666,68 €    | 91 085,28 €      | 4 699,29 €   | 4 166,34 €         |
| 2040   | 4 166,34 €     | 0,00 €           | 25,78 €      | 0,00 €             |

#### Encours de la dette au 31/12/2022

*Par type de taux*

| Type de taux              | Nombre d'emprunts | CRD                  | % par type de taux |
|---------------------------|-------------------|----------------------|--------------------|
| Emprunts à taux fixes     | 13                | 10 191 216,01        | 80,93 %            |
| Emprunts à taux variables | 3                 | 1 782 132,51         | 19,07 %            |
| <b>Total</b>              | <b>16</b>         | <b>11 973 348,52</b> | <b>100,00 %</b>    |

## Par établissement bancaire

| Prêteur         | Capital restant dû     | Durée résiduelle | Taux                                                         | Année de réalisation | Montant initial | Risque de taux | CBC |
|-----------------|------------------------|------------------|--------------------------------------------------------------|----------------------|-----------------|----------------|-----|
| SFIL            | 36 641,12 €            | 0,92 an          | Taux fixe à 4.45 %                                           | 2003                 | 500 000         | Fixe           | 1A  |
| SFIL            | 897 729,81 €           | 6,00 ans         | Taux fixe à 3.94 %                                           | 2007                 | 2 245 000       | Fixe           | 1A  |
| Crédit Foncier  | 336 953,16 €           | 1,00 an          | Taux fixe à 4.54 %                                           | 2008                 | 3 750 000       | Fixe           | 1A  |
| CACIB           | 1 091 747,33 €         | 16,50 ans        | Taux fixe à 4.68 %                                           | 2009                 | 1 500 000       | Fixe           | 1A  |
| CREDIT AGRICOLE | 287 499,89 €           | 17,04 ans        | (Moyenne Euribor 3M + 0.6)-Floor -0.6 sur Moyenne Euribor 3M | 2010                 | 500 000         | Variable       | 1A  |
| CREDIT AGRICOLE | 332 965,89 €           | 3,04 ans         | (Moyenne Euribor 3M + 0.4)-Floor -0.4 sur Moyenne Euribor 3M | 2011                 | 1 500 000       | Variable       | 1A  |
| SG              | 516 553,94 €           | 7,00 ans         | Taux fixe à 2.64 %                                           | 2014                 | 1 000 000       | Fixe           | 1A  |
| BANQUE POSTALE  | 962 673,67 €           | 4,75 ans         | Taux fixe à 2.38 %                                           | 2014                 | 2 284 000       | Fixe           | 1A  |
| CREDIT MUTUEL   | 309 163,63 €           | 3,75 ans         | Taux fixe à 2.51 %                                           | 2014                 | 895 332         | Fixe           | 1A  |
| CREDIT MUTUEL   | 258 291,08 €           | 7,00 ans         | Taux fixe à 2.68 %                                           | 2014                 | 500 000         | Fixe           | 1A  |
| CAF             | 47 000,00 €            | 2,75 ans         | Taux fixe à 0 %                                              | 2013                 | 200 000         | Fixe           | 1A  |
| SG              | 1 033 333,14 €         | 7,67 ans         | Taux fixe à 1.61 %                                           | 2015                 | 2 000 000       | Fixe           | 1A  |
| CREDIT MUTUEL   | 924 421,45 €           | 8,83 ans         | Taux fixe à 0.91 %                                           | 2016                 | 1 500 000       | Fixe           | 1A  |
| SFIL            | 1 161 666,73 €         | 10,17 ans        | (Euribor 3M + 0.37)-Floor 0 sur Euribor 3M                   | 2018                 | 1 700 000       | Variable       | 1A  |
| CREDIT MUTUEL   | 926 707,68 €           | 11,91 ans        | Taux fixe à 0.49 %                                           | 2019                 | 1 150 000       | Fixe           | 1A  |
| CREDIT MUTUEL   | 2 850 000,00 €         | 14,25 ans        | Taux fixe à 0.88 %                                           | 2022                 | 3 000 000       | Fixe           | 1A  |
|                 | <b>11 973 348,52 €</b> |                  |                                                              |                      |                 |                |     |

### 5 - Principaux ratios

- **Le taux d'endettement**

Le taux d'endettement d'une collectivité mesure la charge de sa dette relativement à sa richesse.

*Taux d'endettement = Dette / Recettes réelles de fonctionnement.*

**Au 31 décembre 2022, le taux d'endettement de la commune est de 61 %.**

La moyenne nationale pour les communes de la même strate (entre 10 000 et 20 000 habitants) est de 63,5 %.

- **La capacité de désendettement**

Elle mesure la capacité de la collectivité à se désendetter en années. **Au 31 décembre 2022, la capacité de désendettement de la commune est inférieure à 5 ans.** Il est précisé qu'en dessous de 8 années, la situation de la collectivité est considérée comme saine. Entre 8 et 11 années, la situation est correcte mais à surveiller. Entre 12 et 15 années, la situation est dangereuse. Au-delà de 15 années, la situation est considérée comme critique.

*Capacité de désendettement = Dette / Épargne brute*

- **Le taux de rigidité :**

*Dépenses de personnel/dépenses réelles de fonctionnement*

Au 31 décembre 2022, les dépenses de personnel représente **60 %** des dépenses réelles de fonctionnement. Il s'agit d'un taux de rigidité, dans la mesure où il s'agit de dépenses incompressibles pour la commune, quelle que soit la population de la collectivité.

La moyenne nationale pour les communes de la même strate (entre 10 000 et 20 000 habitants) est de 60,4 %.

- **Le ratio d'équipement :**

*Dépenses brutes d'équipement /population*

Il mesure le montant d'équipement alloué par habitant. Au 31 décembre 2022, le taux d'équipement est de **429 € par alréen**, alors que la moyenne nationale pour les communes de la même strate (entre 10 000 et 20 000 habitants) est de 297 €.

En effet, l'année 2021 était une année consacrée en partie à la finalisation d'études liées à des projets importants, et l'année 2022 a été l'année de l'aboutissement de ces études par la réalisation de travaux conséquents. **Ce taux de 429 € par alréen est ainsi lié au 5,8 M€ de dépenses d'équipement réalisées en 2022.**

## **6 - Effectif de la commune et charges de personnel**

La collectivité compte **285 agents** dont 204 agents titulaires et 81 agents contractuels. Les femmes représentent 55 % de l'effectif et les hommes 45 %.

Les dépenses de personnel enregistrent un pourcentage de réalisation de **99,6 %** en 2022.

Elles ont progressé de **6,7 %** entre 2021 et 2022 (**10,63 M€ en 2022** contre 9,96 M€ en 2021) au regard notamment :

- de la revalorisation du point d'indice au 1<sup>er</sup> juillet 2022 (+3,5%), ce qui a généré sur 6 mois une charge supplémentaire pour la ville d'Auray de 161 K€.

- du GVT (Glissement Vieillesse Technicité) qui est une variation de la masse salariale à effectif constant. Il traduit l'augmentation de la masse salariale du fait de la progression quasi-automatique des agents dans leurs grilles indiciaires (changements d'échelon, de grade ou de corps).

- de postes permanents pourvus en année pleine en 2022, alors qu'ils ne l'étaient pas en 2021.
- le recrutement d'agents en contrat aidé (PEC) permettant de renforcer les effectifs des services et anticiper les départs à la retraite, et le recrutement de nouveaux emplois subventionnés par l'Etat (adulte relais, conseiller numérique, accompagnateur éducation inclusive...)

**REPUBLIQUE FRANÇAISE**

**COMMUNE dont la population est de 3500 habitants et plus : VILLE D'AURAY (1)**

(2) AGREGÉ AU BUDGET PRINCIPAL DE

Numéro SIRET : 21560007300013

POSTE COMPTABLE : TRESORERIE PRINCIPALE D'AURAY

**M. 57**

**Compte administratif**

**Voté par nature**

BUDGET : BUDGET PRINCIPAL VILLE D'AURAY (3)

**ANNEE 2022**

(1) Indiquer soit le nom de la collectivité, soit le libellé de l'établissement, soit le nom du syndicat mixte relevant de l'article L. 5721-2 du CGCT.

(2) A compléter s'il s'agit d'un budget annexe.

(3) Indiquer le budget concerné : budget principal ou libellé du budget annexe.

# Sommaire

## I - Informations générales

|                                                        |   |
|--------------------------------------------------------|---|
| A - Informations statistiques, fiscales et financières | 5 |
| B - Pour mémoire : Modalités de vote du budget         | 6 |
| C1 - Exécution du budget - Résultats                   | 7 |
| C2 - Exécution du budget - RAR Dépenses                | 8 |
| C3 - Exécution du budget - RAR Recettes                | 9 |

## II - Présentation générale

|                                           |    |
|-------------------------------------------|----|
| A - Vue d'ensemble - Exécution du budget  | 10 |
| B1 - Equilibre financier - Investissement | 11 |
| B2 - Equilibre financier - Fonctionnement | 12 |
| C1 - Balance générale - Dépenses          | 13 |
| C2 - Balance générale - Recettes          | 14 |

## III - Adoption du CA

|                                                                                                |    |
|------------------------------------------------------------------------------------------------|----|
| A - Section d'investissement - Vue d'ensemble                                                  | 16 |
| A1 - Section d'investissement - Dépenses - Détail par article                                  | 19 |
| A2.1 - Section d'investissement - Dépenses - Vue d'ensemble des opérations d'équipement        | 21 |
| A2.2 - Section d'investissement - Dépenses - Détail des opérations d'équipement gérées en AP   | 23 |
| A2.3 - Section d'investissement - Dépenses - Détail des opérations d'équipement gérées hors AP | 46 |
| A3 - Section d'investissement - Recettes - Détail par article                                  | 68 |
| B - Section de fonctionnement - Vue d'ensemble                                                 | 71 |
| B1 - Section de fonctionnement - Dépenses - Détail par article                                 | 75 |
| B2 - Section de fonctionnement - Recettes - Détail par article                                 | 79 |

## IV - Annexes

### A - Présentation croisée

|                                                                                       |     |
|---------------------------------------------------------------------------------------|-----|
| A1 - Section d'investissement - Vue d'ensemble                                        | 82  |
| A1.01 - Opérations non ventilables                                                    | 84  |
| A1.900 - Fonction 0 - Services généraux                                               | 85  |
| A1.900-5 - Fonction 0-5 - Gestion des fonds européens                                 | 88  |
| A1.901 - Fonction 1 - Sécurité                                                        | 89  |
| A1.902 - Fonction 2 - Enseignement, formation professionnelle et apprentissage        | 90  |
| A1.903 - Fonction 3 - Culture, vie sociale, jeunesse, sports et loisirs               | 93  |
| A1.904 - Fonction 4 - Santé et action sociale (hors RSA)                              | 96  |
| A1.904-4 - Fonction 4-4 - RSA                                                         | 99  |
| A1.905 - Fonction 5 - Aménagement des territoires et habitat                          | 100 |
| A1.906 - Fonction 6 - Action économique                                               | 103 |
| A1.907 - Fonction 7 - Environnement                                                   | 105 |
| A1.908 - Fonction 8 - Transports                                                      | 108 |
| A2 - Section de fonctionnement - Vue d'ensemble                                       | 112 |
| A2.01 - Opérations non ventilables                                                    | 114 |
| A2.930 - Fonction 0 - Services généraux                                               | 115 |
| A2.930-5 - Fonction 0-5 - Gestion des fonds européens                                 | 124 |
| A2.931 - Fonction 1 - Sécurité                                                        | 125 |
| A2.932 - Fonction 2 - Enseignement, formation professionnelle et apprentissage        | 127 |
| A2.933 - Fonction 3 - Culture, vie sociale, jeunesse, sports et loisirs               | 133 |
| A2.934 - Fonction 4 - Santé et action sociale (hors APA et RSA/Régularisation de RMI) | 143 |
| A2.934-3 - Fonction 4-3 - APA                                                         | 149 |
| A2.934-4 - Fonction 4-4 - RSA/Régularisation de RMI                                   | 150 |
| A2.935 - Fonction 5 - Aménagement des territoires et habitat                          | 151 |
| A2.936 - Fonction 6 - Action économique                                               | 157 |
| A2.937 - Fonction 7 - Environnement                                                   | 159 |
| A2.938 - Fonction 8 - Transports                                                      | 165 |

### B - Annexes patrimoniales

|                                                                                |     |
|--------------------------------------------------------------------------------|-----|
| B1.1 - Etat de la dette - Détail des crédits de trésorerie                     | 173 |
| B1.2 - Etat de la dette - Répartition par nature de dette                      | 174 |
| B1.3 - Etat de la dette - Répartition par structure de taux                    | 179 |
| B1.4 - Etat de la dette - Typologie de la répartition de l'encours             | 180 |
| B1.5 - Etat de la dette - Détail des opérations de couverture                  | 181 |
| B1.6 - Etat de la dette - Remboursement anticipé d'emprunts avec refinancement | 183 |

|                                                                                                                |     |
|----------------------------------------------------------------------------------------------------------------|-----|
| B1.7 - Etat de la dette - Emprunts renégociés au cours de l'année N                                            | 184 |
| B1.8 - Etat de la dette - Dette pour financer l'emprunt d'un autre organisme                                   | 185 |
| B1.9 - Etat de la dette - Autres dettes                                                                        | 186 |
| B2 - Méthodes utilisées pour les amortissements                                                                | 187 |
| B3.1 - Etat des provisions constituées                                                                         | 189 |
| B3.2 - Etalement des provisions                                                                                | 191 |
| B4 - Etat des charges transférées                                                                              | 192 |
| B5 - Détail des chapitres d'opérations pour comptes de tiers                                                   | 193 |
| B6 - Prêts                                                                                                     | 194 |
| B7.1 - Etat des emprunts garantis                                                                              | 195 |
| B7.2 - Calcul du ratio d'endettement relatif aux emprunts garantis                                             | 203 |
| B8.1.1 - Concours attribués à des tiers                                                                        | 204 |
| B8.1.2 - Liste des subventions versées aux communes                                                            | 209 |
| B8.2 - Etat des contrats de crédit-bail                                                                        | 210 |
| B8.3 - Etat des contrats de PPP                                                                                | 211 |
| B8.4 - Etat des autres engagements donnés                                                                      | 212 |
| B8.5 - Etat des engagements reçus                                                                              | 213 |
| B9 - Etat du personnel                                                                                         | 214 |
| B10 - Liste des organismes dans lesquels la collectivité a pris un engagement financier                        | 219 |
| B11.1 - Liste des organismes de regroupement                                                                   | 220 |
| B11.2 - Liste des établissements publics créés                                                                 | 221 |
| B11.3 - Liste des services individualisés dans un budget annexe                                                | 222 |
| B12.1 - Variation du patrimoine - Entrées                                                                      | 223 |
| B12.2 - Variation du patrimoine - Sorties                                                                      | 232 |
| B13 - Opérations liées aux cessions                                                                            | 233 |
| B14 - Etat des travaux en régie                                                                                | 234 |
| B15.1 - Etat de ventilation des dépenses liées à la gestion de la crise sanitaire du COVID-19 - Fonctionnement | 236 |
| B15.2 - Etat de ventilation des dépenses liées à la gestion de la crise sanitaire du COVID-19 - Investissement | 237 |
| <b>C - Annexes budgétaires</b>                                                                                 |     |
| C1.1 - Equilibre budgétaire - Dépenses                                                                         | 238 |
| C1.2 - Equilibre budgétaire - Recettes                                                                         | 239 |
| C2.1 - Situation des AP                                                                                        | 241 |
| C2.2 - Situation des AE                                                                                        | 243 |
| <b>D - Autres éléments d'information</b>                                                                       |     |
| D1 - Etat des recettes grevées d'affectation spéciale                                                          | 244 |
| D2.1 - Liste des services assujettis à la TVA et non érigés en budget annexe                                   | 245 |
| D2.2.1 - Services assujettis à la TVA - Vue d'ensemble                                                         | 246 |
| D2.2.2 - Services assujettis à la TVA - Détail investissement                                                  | 250 |
| D2.2.3 - Services assujettis à la TVA - Détail fonctionnement                                                  | 254 |
| D3.1 - Services ferroviaires régionaux des voyageurs - Volet 1 : Budget                                        | 259 |
| D3.2 - Services ferroviaires régionaux des voyageurs - Volet 2 : Compte d'exploitation                         | 260 |
| D3.3 - Services ferroviaires régionaux des voyageurs - Volet 3 : Patrimoine                                    | 262 |
| D4.1 - Variation du patrimoine (article L. 300-5 CU) - Entrées                                                 | 263 |
| D4.2 - Variation du patrimoine (article L. 300-5 CU) - Sorties                                                 | 264 |
| D5 - Gestion des fonds européens                                                                               | 265 |
| D6 - Emploi des crédits communautaires dans le cadre de la subvention globale                                  | 266 |
| D7 - Actions de formation des élus                                                                             | 267 |
| D8 - Etat relatif aux ressources et dépenses de la formation professionnelle des jeunes                        | 268 |
| D9 - Compte d'emploi du fonds commun des services d'hébergement                                                | 269 |
| D10 - Identification des flux croisés                                                                          | 270 |
| D11 - Présentation agrégée du budget principal et des budgets annexes                                          | 271 |
| D12 - Décisions en matière de taux                                                                             | 273 |
| D13.1 - Etats de la répartition de la TEOM - Investissement                                                    | 274 |
| D13.2 - Etats de la répartition de la TEOM - Fonctionnement                                                    | 275 |
| <b>V - Arrêté et signatures</b>                                                                                |     |
| A - Arrêté et signatures                                                                                       | 277 |

Préciser, pour chaque annexe, si l'état est joint ou sans objet.

 Dans l'ensemble des tableaux, les cases grisées ne doivent pas être remplies.

Conformément à l'instruction budgétaire et comptable, il convient de mentionner que :

dans la présentation croisée, la rubrique fonctionnelle 01 – Opérations non ventilables comprend les impôts et taxes non affectés, les dotations et participations, la dette et les opérations financières, les opérations patrimoniales en investissement, les frais de fonctionnement des groupes d'élus en fonctionnement ;

*les opérations d'ordre doivent figurer en italique.*

(1) A utiliser également pour les collectivités de moins de 3500 habitants qui opteraient pour le régime des AP-AE de l'article L.5217-10-7 du CGCT après avoir adopté un règlement budgétaire et financier conformément à l'article L. 5217-10-9 et avant l'adoption de son budget primitif. Si la collectivité opte pour ce régime, la collectivité ne renseigne pas les annexes C2.3 et C2.4 de la partie IV « Annexes ». Les projets de dotations d'AP-AE inscrits sur les annexes B1 et B2 de la partie II apparaissent alors dans les états de la partie III « Vote du budget », sinon les montants dans les champs AP-AE sont par convention de 0

(2) Cet état ne peut être produit que par les communes dont la population est inférieure à 500 habitants et qui gèrent les services de distribution de l'eau potable et d'assainissement sous forme de régie simple sans budget annexe (art. L. 2221-11 du CGCT)



|                                                           |          |
|-----------------------------------------------------------|----------|
| <b>I – INFORMATIONS GENERALES</b>                         | <b>I</b> |
| <b>INFORMATIONS STATISTIQUES, FISCALES ET FINANCIERES</b> | <b>A</b> |

| Informations statistiques | Valeurs |
|---------------------------|---------|
| Population totale         | 14358   |

| Informations fiscales (N-2)                                            | Collectivité |
|------------------------------------------------------------------------|--------------|
| Indicateur de ressources fiscales ou potentiel fiscal par habitant (1) | 11178428.00  |

| Informations financières – ratios                                                                                            | Valeurs |
|------------------------------------------------------------------------------------------------------------------------------|---------|
| 1 Dépenses réelles de fonctionnement / population                                                                            | 1204.03 |
| 2 Recettes réelles de fonctionnement / population                                                                            | 1376.27 |
| 3 Dépenses d'équipement brut / population                                                                                    | 421.16  |
| 4 Encours de dette / population (2) (3)                                                                                      | 833.91  |
| 5 DGF / population                                                                                                           | 1204.03 |
| 6 Dépenses de personnel / dépenses réelles de fonctionnement (4)                                                             | 61.51   |
| 7 Dépenses réelles de fonctionnement et remboursement annuel de la dette en capital / recettes réelles de fonctionnement (4) | 95.52   |
| 8 Dépenses d'équipement brut / recettes réelles de fonctionnement                                                            | 30.60   |
| 9 Encours de la dette / recettes réelles de fonctionnement (2) (3) (4)                                                       | 60.59   |
| 10 Epargne brute / recettes réelles de fonctionnement (2) (4)                                                                |         |

(1) A renseigner selon les dispositions législatives et réglementaires applicables à la collectivité. Informations comprises dans la fiche de répartition de la DGF de l'exercice N-1, établie sur la base des informations N-2 (transmise par les services préfectoraux).

(2) Les ratios s'appuyant sur l'encours de la dette se calculent à partir du montant de la dette au 31 décembre N.

(3) L'encours de dette doit comprendre les avances remboursables consenties au titre de l'article 25 de la loi n° 2020-935 du 30 juillet 2020 de finances rectificative pour 2020, portant attribution des avances remboursables sur les recettes fiscales prévues aux articles 1594 A et 1595 du code général des impôts

(4) Pour les syndicats mixtes, seules ces données sont à renseigner.

|                                                   |          |
|---------------------------------------------------|----------|
| <b>I – INFORMATIONS GENERALES</b>                 | <b>I</b> |
| <b>POUR MEMOIRE : MODALITES DE VOTE DU BUDGET</b> | <b>B</b> |

I – L'assemblée délibérante a voté le budget :

- au niveau du chapitre (1) pour la section d'investissement ;
- au niveau du chapitre (1) pour la section de fonctionnement ;
- avec (2) vote formel sur les chapitres « opérations d'équipement » ;
- avec (2) vote formel sur chacun des chapitres.

La liste des articles spécialisés sur lesquels l'ordonnateur ne peut procéder à des virements d'article à article est la suivante :

II – En l'absence de mention au paragraphe I ci-dessus, le budget est réputé voté par chapitre, sans vote formel sur chacun des chapitres, en fonctionnement, et en investissement sans vote formel pour les chapitres « opération d'équipement ».

III – L'assemblée délibérante a autorisé le président à opérer des virements de crédits de paiement de chapitre à chapitre dans les limites suivantes (3) : .

IV – En l'absence de mention au paragraphe III ci-dessus, le président est réputé ne pas avoir reçu l'autorisation de l'assemblée délibérante de pratiquer des virements de crédits de paiement de chapitre à chapitre.

V – Les provisions sont semi-budgétaires (4).

(1) A compléter par « du chapitre » ou « de l'article ».

(2) Indiquer « avec » ou « sans » vote formel.

(3) Au maximum dans la limite de 7.5 % des dépenses réelles de la section, à l'exclusion des crédits relatifs aux dépenses de personnel.

(4) A compléter par un seul des deux choix suivants, selon les dispositions législatives et réglementaires applicables à la collectivité :

- semi budgétaire ;

- budgétaire par délibération N°... du ...

|                                        |           |
|----------------------------------------|-----------|
| <b>I – INFORMATIONS GENERALES</b>      | <b>I</b>  |
| <b>EXECUTION DU BUDGET – RESULTATS</b> | <b>C1</b> |

| RESULTAT DE L'EXERCICE |               |               |                                             |    |                              |
|------------------------|---------------|---------------|---------------------------------------------|----|------------------------------|
|                        | Mandats émis  | Titres émis   | Reprise résultats exercice antérieur<br>(1) |    | Résultat ou solde (A)<br>(1) |
| <b>TOTAL DU BUDGET</b> | 26 923 546,10 | 29 155 981,29 | -1 155 115,92                               | A1 | 1 077 319,27                 |
| <b>Investissement</b>  | 8 180 226,70  | 8 957 911,16  | -2 677 197,36                               | A2 | -1 899 512,90                |
| <b>Dont 1068</b>       |               | 3 504 477,29  |                                             |    |                              |
| <b>Fonctionnement</b>  | 18 743 319,40 | 20 198 070,13 | 1 522 081,44                                | A3 | 2 976 832,17                 |

| RESTES A REALISER (4) |          |              |          |            |                  |             |
|-----------------------|----------|--------------|----------|------------|------------------|-------------|
|                       | Dépenses |              | Recettes |            | Solde (B)<br>(5) |             |
| <b>TOTAL des RAR</b>  | I + II   | 1 565 756,16 | III + IV | 636 945,00 | B1               | -928 811,16 |
| <b>Investissement</b> | I        | 1 565 756,16 | III      | 636 945,00 | B2               | -928 811,16 |
| <b>Fonctionnement</b> | II       | 0,00         | IV       | 0,00       | B3               | 0,00        |

| RESULTAT CUMULE = (A) + (B)<br>(6) |                |               |
|------------------------------------|----------------|---------------|
| <b>TOTAL</b>                       | <b>A1 + B1</b> | 148 508,11    |
| <b>Investissement</b>              | <b>A2 + B2</b> | -2 828 324,06 |
| <b>Fonctionnement</b>              | <b>A3 + B3</b> | 2 976 832,17  |

(1) Indiquer le signe – si dépenses > recettes, et + si recettes > dépenses.

(2) Solde d'exécution de N-2 reporté sur la ligne budgétaire 001 du compte administratif N-1. Indiquer le signe – si dépenses > recettes, et + si recettes > dépenses.

(3) Résultat de fonctionnement reporté sur la ligne budgétaire 002 du compte administratif N-1. Indiquer le signe – si déficitaire, et + si excédentaire.

(4) A reporter au budget primitif ou au budget supplémentaire N+1.

(5) Indiquer le signe – si dépenses > recettes, et + si recettes > dépenses.

(6) Indiquer le signe : – si déficit ou besoin de financement, + si excédent.

|                                           |           |
|-------------------------------------------|-----------|
| <b>I – INFORMATIONS GENERALES</b>         | <b>I</b>  |
| <b>EXECUTION DU BUDGET – RAR DEPENSES</b> | <b>C2</b> |

**DETAIL DES RESTES A REALISER N EN DEPENSES (1)**

| Chap. / art. (2)                         | Libellé                                         | Dépenses engagées non mandatées |
|------------------------------------------|-------------------------------------------------|---------------------------------|
| <b>SECTION D'INVESTISSEMENT – TOTAL</b>  |                                                 | (I) 1 565 756,16                |
| 018                                      | RSA                                             | 0,00                            |
| 10                                       | Dotations, fonds divers et réserves             | 0,00                            |
| 13                                       | Subventions d'investissement (3)                | 0,00                            |
| 16                                       | Emprunts et dettes assimilées                   | 0,00                            |
| 18                                       | Cpte de liaison : affectation (BA,régie)        | 0,00                            |
| 13014                                    | Opération d'équipement n° 13014                 | 124 118,81                      |
| 13017                                    | Opération d'équipement n° 13017                 | 203 480,76                      |
| 13022                                    | Opération d'équipement n° 13022                 | 323 624,27                      |
| 13032                                    | Opération d'équipement n° 13032                 | 199 117,42                      |
| 16005                                    | Opération d'équipement n° 16005                 | 2 061,36                        |
| 16012                                    | Opération d'équipement n° 16012                 | 25 689,62                       |
| 16013                                    | Opération d'équipement n° 16013                 | 60 546,30                       |
| 16016                                    | Opération d'équipement n° 16016                 | 32 401,51                       |
| 16017                                    | Opération d'équipement n° 16017                 | 179 310,18                      |
| 16019                                    | Opération d'équipement n° 16019                 | 26 722,90                       |
| 16022                                    | Opération d'équipement n° 16022                 | 12 677,22                       |
| 16023                                    | Opération d'équipement n° 16023                 | 41 634,00                       |
| 16031                                    | Opération d'équipement n° 16031                 | 183 812,12                      |
| 16032                                    | Opération d'équipement n° 16032                 | 81 904,14                       |
| 16033                                    | Opération d'équipement n° 16033                 | 68 655,55                       |
| 20                                       | Immobilisations incorporelles (sauf le 204) (3) | 0,00                            |
| 204                                      | Subventions d'équipement versées (3) (5)        | 0,00                            |
| 21                                       | Immobilisations corporelles (3)                 | 0,00                            |
| 22                                       | Immobilisations reçues en affectation (3)       | 0,00                            |
| 23                                       | Immobilisations en cours (sauf 2324) (3)        | 0,00                            |
| 26                                       | Participations et créances rattachées           | 0,00                            |
| 27                                       | Autres immobilisations financières (3)          | 0,00                            |
| 45                                       | Chapitres d'opérations pour compte de tiers     | 0,00                            |
| <b>SECTION DE FONCTIONNEMENT – TOTAL</b> |                                                 | (II) 0,00                       |
| 011                                      | Charges à caractère général (4)                 | 0,00                            |
| 012                                      | Charges de personnel et frais assimilés (4)     | 0,00                            |
| 014                                      | Atténuations de produits                        | 0,00                            |
| 016                                      | APA                                             | 0,00                            |
| 017                                      | RSA / Régularisations de RMI                    | 0,00                            |
| 65                                       | Autres charges de gestion courante (4)          | 0,00                            |
| 6586                                     | Frais fonctionnement des groupes d'élus         | 0,00                            |
| 66                                       | Charges financières                             | 0,00                            |
| 67                                       | Charges spécifiques (4)                         | 0,00                            |

(1) Il s'agit des restes à réaliser établis conformément à la comptabilité d'engagement annuelle. Ces restes à réaliser seront repris au BP ou au BS N+1.

(2) Suivant le niveau de vote retenu par l'assemblée délibérante.

(3) Hors dépenses imputées au chapitre 018.

(4) Hors dépenses imputées aux chapitres 016 et 017.

(5) Le chapitre 204 « Subventions d'équipement versées » est un chapitre globalisé regroupant les comptes 204 et 2324.

|                                           |           |
|-------------------------------------------|-----------|
| <b>I – INFORMATIONS GENERALES</b>         | <b>I</b>  |
| <b>EXECUTION DU BUDGET – RAR RECETTES</b> | <b>C3</b> |

**DETAIL DES RESTES A REALISER N EN RECETTES (1)**

| Chap. / art. (2)                         | Libellé                                      | Titres restant à émettre |                   |
|------------------------------------------|----------------------------------------------|--------------------------|-------------------|
| <b>SECTION D'INVESTISSEMENT – TOTAL</b>  |                                              | (III)                    | <b>636 945,00</b> |
| 018                                      | RSA                                          |                          | 0,00              |
| 024                                      | Produits des cessions d'immobilisations      |                          | 0,00              |
| 10                                       | Dotations, fonds divers et réserves          |                          | 0,00              |
| 13                                       | Subventions d'investissement (reçues) (3)    |                          | 636 945,00        |
| 16                                       | Emprunts et dettes assimilées                |                          | 0,00              |
| 18                                       | Cpte de liaison : affectation (BA,régie)     |                          | 0,00              |
| 20                                       | Immobilisations incorporelles (sauf 204) (3) |                          | 0,00              |
| 204                                      | Subventions d'équipement versées (3) (5)     |                          | 0,00              |
| 21                                       | Immobilisations corporelles (3)              |                          | 0,00              |
| 22                                       | Immobilisations reçues en affectation (3)    |                          | 0,00              |
| 23                                       | Immobilisations en cours (sauf 2324) (3)     |                          | 0,00              |
| 26                                       | Participations et créances rattachées        |                          | 0,00              |
| 27                                       | Autres immobilisations financières (3)       |                          | 0,00              |
| 45                                       | Chapitres d'opérations pour compte de tiers  |                          | 0,00              |
| <b>SECTION DE FONCTIONNEMENT – TOTAL</b> |                                              | (IV)                     | <b>0,00</b>       |
| 70                                       | Prod. services, domaine, ventes diverses     |                          | 0,00              |
| 73                                       | Impôts et taxes                              |                          | 0,00              |
| 731                                      | Fiscalité locale                             |                          | 0,00              |
| 74                                       | Dotations et participations (4)              |                          | 0,00              |
| 75                                       | Autres produits de gestion courante (4)      |                          | 0,00              |
| 013                                      | Atténuations de charges (4)                  |                          | 0,00              |
| 016                                      | APA                                          |                          | 0,00              |
| 017                                      | RSA / Régularisations de RMI                 |                          | 0,00              |
| 76                                       | Produits financiers                          |                          | 0,00              |
| 77                                       | Produits spécifiques (4)                     |                          | 0,00              |

(1) Il s'agit des restes à réaliser établis conformément à la comptabilité d'engagement annuelle. Ces restes à réaliser seront repris au BP ou au BS N+1.

(2) Suivant le niveau de vote retenu par l'assemblée délibérante.

(3) Hors recettes imputées au chapitre 018.

(4) Hors recettes imputées aux chapitres 016 et 017.

(5) Le chapitre 204 « Subventions d'équipement versées » est un chapitre globalisé regroupant les comptes 204 et 2324.

| <b>II – PRESENTATION GENERALE</b>                        |                                                      |                         |               | <b>II</b>               |               |
|----------------------------------------------------------|------------------------------------------------------|-------------------------|---------------|-------------------------|---------------|
| <b>VUE D'ENSEMBLE – EXECUTION DU BUDGET</b>              |                                                      |                         |               | <b>A</b>                |               |
| <b>REALISATIONS DE L'EXERCICE</b><br>(mandats et titres) | Section de fonctionnement                            | A                       | 18 743 319,40 | G                       | 20 198 070,13 |
|                                                          | Section d'investissement                             | B                       | 8 180 226,70  | H                       | 8 957 911,16  |
|                                                          |                                                      | +                       |               | +                       |               |
| <b>REPORTS DE L'EXERCICE</b><br>N-1                      | Report en section de fonctionnement (002)            | C                       | 0,00          | I                       | 1 522 081,44  |
|                                                          | Report en section d'investissement (001)             | D                       | 2 677 197,36  | J                       | 0,00          |
|                                                          |                                                      | (si déficit)            |               | (si excédent)           |               |
|                                                          |                                                      | (si déficit)            |               | (si excédent)           |               |
|                                                          |                                                      | =                       |               | =                       |               |
| <b>TOTAL EXERCICE</b><br>(réalisations + reports N-1)    |                                                      | = A + B + C + D         | 29 600 743,46 | = G + H + I + J         | 30 678 062,73 |
| <b>RESTES A REALISER A REPORTER EN N+1</b><br>(1)        | Section de fonctionnement                            | E                       | 0,00          | K                       | 0,00          |
|                                                          | Section d'investissement                             | F                       | 1 565 756,16  | L                       | 636 945,00    |
|                                                          | <b>TOTAL des restes à réaliser à reporter en N+1</b> | = E + F                 | 1 565 756,16  | = K + L                 | 636 945,00    |
| <b>RESULTAT CUMULE</b>                                   | Section de fonctionnement                            | = A + C + E             | 18 743 319,40 | = G + I + K             | 21 720 151,57 |
|                                                          | Section d'investissement                             | = B + D + F             | 12 423 180,22 | = H + J + L             | 9 594 856,16  |
|                                                          | <b>TOTAL CUMULE</b>                                  | = A + B + C + D + E + F | 31 166 499,62 | = G + H + I + J + K + L | 31 315 007,73 |

(1) Les restes à réaliser de la section de fonctionnement correspondent : en dépenses, aux dépenses engagées non mandatées et non rattachées telles qu'elles ressortissent de la comptabilité des engagements ; et en recettes, aux recettes certaines n'ayant pas donné lieu à l'émission d'un titre et non rattachées.  
Les restes à réaliser de la section d'investissement correspondent : en dépenses, aux dépenses engagées non mandatées au 31/12 de l'exercice telles qu'elles ressortissent de la comptabilité des engagements ; et en recettes, aux recettes certaines n'ayant pas donné lieu à l'émission d'un titre au 31/12 de l'exercice.

|                                             |           |
|---------------------------------------------|-----------|
| <b>II – PRESENTATION GENERALE</b>           | <b>II</b> |
| <b>EQUILIBRE FINANCIER – INVESTISSEMENT</b> | <b>B1</b> |

**SECTION D'INVESTISSEMENT – REALISATIONS**  
(y compris les restes à réaliser N-1)

| Chap.                                                   | Libellé                                                              | Mandats               | Titres                 |
|---------------------------------------------------------|----------------------------------------------------------------------|-----------------------|------------------------|
| 018                                                     | RSA                                                                  | 0,00                  | 0,00                   |
| 13                                                      | Subventions d'investissement (reçues) (sauf 138) (1)                 |                       | 594 858,11             |
| 16                                                      | Emprunts et dettes assimilées (2)                                    |                       | 3 000 000,00           |
| 20                                                      | Immobilisations incorporelles (sauf 204) (y compris opérations) (1)  | 523 918,83            | 0,00                   |
| 204                                                     | Subventions d'équipement versées (y compris opérations) (1) (11)     | 8 636,00              | 0,00                   |
| 21                                                      | Immobilisations corporelles (y compris opérations) (1)               | 1 200 864,86          | 0,00                   |
| 22                                                      | Immobilisations reçues en affectation (y compris opérations) (1) (3) | 0,00                  | 0,00                   |
| 23                                                      | Immobilisations en cours (sauf 2324) (y compris opérations) (1)      | 4 153 856,98          | 779,16                 |
| <b>Total des réalisations d'équipement</b>              |                                                                      | <b>5 887 276,67</b>   | <b>3 595 637,27</b>    |
| 10                                                      | Dotations, fonds divers et réserves (4)                              | 0,00                  | 497 323,31             |
| 13                                                      | Subventions d'investissement (1) (5)                                 | 0,00                  | 0,00                   |
| 16                                                      | Emprunts et dettes assimilées                                        | 1 586 896,90          | 0,00                   |
| 18                                                      | Cpte de liaison : affectation (BA,régie) (6)                         | 0,00                  | 0,00                   |
| 26                                                      | Participations et créances rattachées                                | 1 000,00              | 0,00                   |
| 27                                                      | Autres immobilisations financières (1)                               | 0,00                  | 0,00                   |
| <b>Total des réalisations financières</b>               |                                                                      | <b>1 587 896,90</b>   | <b>497 323,31</b>      |
| 45...                                                   | Chapitres d'opérations pour compte de tiers (7)                      | 0,00                  | 0,00                   |
| <b>Total des réalisations réelles en investissement</b> |                                                                      | <b>I 7 475 173,57</b> | <b>II 4 092 960,58</b> |
| 040                                                     | Opérations ordre transf. entre sections (8) (9)                      | 437 576,36            | 1 092 996,52           |
| 041                                                     | Opérations patrimoniales (8)                                         | 267 476,77            | 267 476,77             |
| <b>Total des réalisations d'ordre en investissement</b> |                                                                      | <b>III 705 053,13</b> | <b>IV 1 360 473,29</b> |

**TOTAL DES OPERATIONS D'INVESTISSEMENT DE L'EXERCICE**

|              |         |                     |         |                     |
|--------------|---------|---------------------|---------|---------------------|
| <b>TOTAL</b> | I + III | <b>8 180 226,70</b> | II + IV | <b>5 453 433,87</b> |
|--------------|---------|---------------------|---------|---------------------|

**RESULTATS ANTERIEURS**

|                                                                         |   |                     |     |                     |
|-------------------------------------------------------------------------|---|---------------------|-----|---------------------|
| <b>001 Solde d'exécution de la section d'investissement N-1 reporté</b> | V | <b>2 677 197,36</b> | VI  | <b>0,00</b>         |
| <b>1068 Excédents de fonctionnement capitalisés</b>                     |   |                     | VII | <b>3 504 477,29</b> |

**TOTAL CUMULE DE LA SECTION D'INVESTISSEMENT**

|                                                     |             |                      |                    |                     |
|-----------------------------------------------------|-------------|----------------------|--------------------|---------------------|
| <b>TOTAL DE LA SECTION</b>                          | I + III + V | <b>10 857 424,06</b> | II + IV + VI + VII | <b>8 957 911,16</b> |
| <b>SOLDE D'EXECUTION (recettes – dépenses) (10)</b> |             | <b>-1 899 512,90</b> |                    |                     |

(1) Hors dépenses et recettes imputées au chapitre 018.

(2) Sauf 165, 166 et 16449.

(3) En dépenses, le chapitre 22 retrace les travaux d'investissement réalisés sur les biens reçus en affectation. En recette, il retrace, le cas échéant, l'annulation de tels travaux effectués sur un exercice antérieur.

(4) En recettes, sauf 1068.

(5) En recettes, détail du 138.

(6) A servir uniquement lorsque la collectivité effectue une dotation initiale en espèces au profit d'un service public non personnalisé qu'elle crée.

(7) Seul le total des opérations pour compte de tiers figure sur cet état (voir le détail en IV-B5).

(8) DI 040 = RF 042 ; RI 040 = DF 042 ; DI 041 = RI 041.

(9) Les comptes 15, 29, 39, 49 et 59 peuvent figurer dans le détail du chapitre si la collectivité a opté pour le régime des provisions budgétaires, conformément aux dispositions législatives et réglementaires applicables.

(10) Mettre le signe (-) en cas de déficit ou (+) en cas d'excédent.

(11) Le chapitre 204 « Subventions d'équipement versées » est un chapitre globalisé regroupant les comptes 204 et 2324.

|                                             |           |
|---------------------------------------------|-----------|
| <b>II – PRESENTATION GENERALE</b>           | <b>II</b> |
| <b>EQUILIBRE FINANCIER – FONCTIONNEMENT</b> | <b>B2</b> |

**SECTION DE FONCTIONNEMENT – REALISATIONS**

(y compris les restes à réaliser et rattachements N-1)

| MANDATS EMIS                                                      |                        | TITRES EMIS                                                     |                         |
|-------------------------------------------------------------------|------------------------|-----------------------------------------------------------------|-------------------------|
| OPERATIONS REELLES ET MIXTES                                      |                        |                                                                 |                         |
| 011 Charges à caractère général (1)                               | 4 640 927,44           | 70 Prod. services, domaine, ventes diverses                     | 1 644 659,91            |
| 012 Charges de personnel et frais assimilés (1)                   | 10 633 474,39          | 73 Impôts et taxes (sauf 731)                                   | 2 173 049,00            |
|                                                                   |                        | 731 Fiscalité locale                                            | 11 131 270,31           |
|                                                                   |                        | 74 Dotations et participations (1)                              | 3 802 355,55            |
| 65 Autres charges de gestion courante (sauf 6586) (1)             | 2 089 399,60           | 75 Autres produits de gestion courante (1)                      | 834 633,53              |
| 6586 Frais fonctionnement des groupes d'élus                      | 0,00                   |                                                                 |                         |
| 014 Atténuations de produits                                      | 17 381,00              | 013 Atténuations de charges (1)                                 | 153 418,30              |
| 016 APA                                                           | 0,00                   | 016 APA                                                         | 0,00                    |
| 017 RSA / Régularisations de RMI                                  | 0,00                   | 017 RSA / Régularisations de RMI                                | 0,00                    |
| <b>Total dépenses de gestion des services</b>                     | <b>17 381 182,43</b>   | <b>Total recettes de gestion des services</b>                   | <b>19 739 386,60</b>    |
| 66 Charges financières                                            | 241 486,67             | 76 Produits financiers                                          | 30,29                   |
| 67 Charges spécifiques (1)                                        | 26 588,68              | 77 Produits spécifiques (1)                                     | 10 602,48               |
| 68 Dotations aux provisions, dépréciations (semi-budgétaires) (1) | 1 065,10               | 78 Reprises amort., dépréciations, prov. (semi-budgétaires) (1) | 10 474,40               |
| <b>TOTAL DEPENSES REELLES ET MIXTES</b>                           | <b>I 17 650 322,88</b> | <b>TOTAL RECETTES REELLES ET MIXTES</b>                         | <b>II 19 760 493,77</b> |

| OPERATIONS D'ORDRE (2)                          |                         |                                                 |                      |
|-------------------------------------------------|-------------------------|-------------------------------------------------|----------------------|
| 042 Opérations ordre transf. entre sections (3) | 1 092 996,52            | 042 Opérations ordre transf. entre sections (3) | 437 576,36           |
| 043 Opérations ordre intérieur de la section    | 0,00                    | 043 Opérations ordre intérieur de la section    | 0,00                 |
| <b>TOTAL DEPENSES D'ORDRE</b>                   | <b>III 1 092 996,52</b> | <b>TOTAL RECETTES D'ORDRE</b>                   | <b>IV 437 576,36</b> |

|                                         |                |                      |                                         |                |                      |
|-----------------------------------------|----------------|----------------------|-----------------------------------------|----------------|----------------------|
| <b>TOTAL DES DEPENSES DE L'EXERCICE</b> | <b>I + III</b> | <b>18 743 319,40</b> | <b>TOTAL DES RECETTES DE L'EXERCICE</b> | <b>II + IV</b> | <b>20 198 070,13</b> |
|-----------------------------------------|----------------|----------------------|-----------------------------------------|----------------|----------------------|

| RESULTAT REPORTE DE N-1                |   |      |                                        |    |              |
|----------------------------------------|---|------|----------------------------------------|----|--------------|
| 002 Résultat de fonctionnement reporté | V | 0,00 | 002 Résultat de fonctionnement reporté | VI | 1 522 081,44 |

|                                                           |                    |                      |                                                           |                     |                      |
|-----------------------------------------------------------|--------------------|----------------------|-----------------------------------------------------------|---------------------|----------------------|
| <b>TOTAL DES DEPENSES DE LA SECTION DE FONCTIONNEMENT</b> | <b>I + III + V</b> | <b>18 743 319,40</b> | <b>TOTAL DES RECETTES DE LA SECTION DE FONCTIONNEMENT</b> | <b>II + IV + VI</b> | <b>21 720 151,57</b> |
|-----------------------------------------------------------|--------------------|----------------------|-----------------------------------------------------------|---------------------|----------------------|

|                                                    |                     |  |  |  |  |
|----------------------------------------------------|---------------------|--|--|--|--|
| <b>SOLDE D'EXECUTION (recettes – dépenses) (4)</b> | <b>2 976 832,17</b> |  |  |  |  |
|----------------------------------------------------|---------------------|--|--|--|--|

(1) Hors dépenses et recettes imputées aux chapitres 016 et 017.

(2) DF 042 = RI 040 ; RF 042 = DI 040 ; DF 043 = RF 043.

(3) Les comptes 68 et 78 peuvent figurer dans le détail du chapitre si la collectivité a opté pour le régime des provisions budgétaires, conformément aux dispositions législatives et réglementaires applicables.

(4) Mettre le signe (-) en cas de déficit ou (+) en cas d'excédent.



|                                    |           |
|------------------------------------|-----------|
| <b>II – PRESENTATION GENERALE</b>  | <b>II</b> |
| <b>BALANCE GENERALE – DEPENSES</b> | <b>C1</b> |

**MANDATS EMIS (y compris sur les restes à réaliser N-1)**

| INVESTISSEMENT                           |                                                          | Opérations réelles (1) | Opérations d'ordre (2) | TOTAL Réalisé       |
|------------------------------------------|----------------------------------------------------------|------------------------|------------------------|---------------------|
| 10                                       | Dotations, fonds divers et réserves                      | 0,00                   | 0,00                   | 0,00                |
| 13                                       | Subventions d'investissement (3)                         | 0,00                   | 72 765,57              | 72 765,57           |
| 15                                       | Provisions pour risques et charges (4)                   |                        | 0,00                   | 0,00                |
| 16                                       | Emprunts et dettes assimilées (sauf 1688 non budgétaire) | 1 586 896,90           | 0,00                   | 1 586 896,90        |
| 18                                       | Cpte de liaison : affectation (BA,régie)                 | (7) 0,00               |                        | 0,00                |
|                                          | Total des opérations d'équipement                        | 5 878 640,67           |                        | 5 878 640,67        |
| 19                                       | Neutral. et régl. d'opérations                           |                        | 1 934,00               | 1 934,00            |
| 20                                       | Immobilisations incorporelles (sauf 204) (3) (5)         | 0,00                   | 0,00                   | 0,00                |
| 204                                      | Subventions d'équipement versées (3) (5) (10)            | 8 636,00               | 0,00                   | 8 636,00            |
| 21                                       | Immobilisations corporelles (3) (5)                      | 0,00                   | 0,00                   | 0,00                |
| 22                                       | Immobilisations reçues en affectation (3) (5)            | (8) 0,00               | 0,00                   | 0,00                |
| 23                                       | Immobilisations en cours (sauf 2324) (3) (5)             | 0,00                   | 630 353,56             | 630 353,56          |
| 018                                      | RSA                                                      | 0,00                   | 0,00                   | 0,00                |
| 26                                       | Participations et créances rattachées                    | 1 000,00               | 0,00                   | 1 000,00            |
| 27                                       | Autres immobilisations financières (3)                   | 0,00                   | 0,00                   | 0,00                |
| 28                                       | Amortissement des immobilisations (reprises)             |                        | 0,00                   | 0,00                |
| 29                                       | Dépréciations des immobilisations (4)                    |                        | 0,00                   | 0,00                |
| 39                                       | Dépréciation des stocks et en-cours (4)                  |                        | 0,00                   | 0,00                |
| 3...                                     | Stocks et en-cours                                       |                        | 0,00                   | 0,00                |
| 198                                      | Neutralisation des amortissements                        |                        | 0,00                   | 0,00                |
| 45                                       | Chapitres d'opérations pour compte de tiers (6)          | 0,00                   | 0,00                   | 0,00                |
| 481                                      | Charges à rép. sur plusieurs exercices                   |                        | 0,00                   | 0,00                |
| 49                                       | Dépréciation des comptes de tiers (4)                    |                        | 0,00                   | 0,00                |
| 59                                       | Dépréciation des comptes financiers (4)                  |                        | 0,00                   | 0,00                |
| <b>Dépenses d'investissement – Total</b> |                                                          | <b>7 475 173,57</b>    | <b>705 053,13</b>      | <b>8 180 226,70</b> |

|                                                                 |                     |
|-----------------------------------------------------------------|---------------------|
| <b>Pour information D 001 Solde d'exécution négatif reporté</b> | <b>2 677 197,36</b> |
|-----------------------------------------------------------------|---------------------|

| FONCTIONNEMENT                            |                                                    | Opérations réelles (1) | Opérations d'ordre (2) | TOTAL Réalisé        |
|-------------------------------------------|----------------------------------------------------|------------------------|------------------------|----------------------|
| 011                                       | Charges à caractère général (9)                    | 4 640 927,44           |                        | 4 640 927,44         |
| 012                                       | Charges de personnel et frais assimilés (9)        | 10 633 474,39          |                        | 10 633 474,39        |
| 014                                       | Atténuations de produits                           | 17 381,00              |                        | 17 381,00            |
| 016                                       | APA                                                | 0,00                   |                        | 0,00                 |
| 017                                       | RSA / Régularisations de RMI                       | 0,00                   |                        | 0,00                 |
| 60                                        | Achats et variation des stocks                     |                        | 0,00                   | 0,00                 |
| 65                                        | Autres charges de gestion courante (sauf 6586) (9) | 2 089 399,60           | 0,00                   | 2 089 399,60         |
| 6586                                      | Frais fonctionnement des groupes d'élus            | 0,00                   |                        | 0,00                 |
| 66                                        | Charges financières                                | 241 486,67             | 0,00                   | 241 486,67           |
| 67                                        | Charges spécifiques (9)                            | 26 588,68              | 11 173,20              | 37 761,88            |
| 68                                        | Dot. aux amortissements et provisions (9)          | 1 065,10               | 1 081 823,32           | 1 082 888,42         |
| 71                                        | Production stockée (ou déstockage)                 |                        | 0,00                   | 0,00                 |
| <b>Dépenses de fonctionnement – Total</b> |                                                    | <b>17 650 322,88</b>   | <b>1 092 996,52</b>    | <b>18 743 319,40</b> |

|                                                        |             |
|--------------------------------------------------------|-------------|
| <b>Pour information D 002 Résultat négatif reporté</b> | <b>0,00</b> |
|--------------------------------------------------------|-------------|

(1) Y compris les opérations relatives au rattachement et les opérations d'ordre semi-budgétaires.

(2) Voir la liste des opérations d'ordre de l'instruction budgétaire et comptable M. 57.

(3) Hors dépenses imputées au chapitre 018.

(4) Ces chapitres ne sont à renseigner que si la collectivité applique le régime des provisions budgétaires, conformément aux dispositions législatives et réglementaires applicables.

(5) Hors chapitres opérations.

(6) Seul le total des opérations pour compte de tiers figure sur cet état (voir le détail en IV-B5).

(7) A utiliser uniquement dans le cas où la collectivité effectuerait une dotation initiale au profit d'un service public doté de la seule autonomie financière.

(8) A utiliser uniquement dans le cas où la collectivité effectuerait des dépenses sur des biens affectés.

(9) Hors dépenses imputées aux chapitres 016 et 017.

(10) Le chapitre 204 « Subventions d'équipement versées » est un chapitre globalisé regroupant les comptes 204 et 2324.

|                                    |           |
|------------------------------------|-----------|
| <b>II – PRESENTATION GENERALE</b>  | <b>II</b> |
| <b>BALANCE GENERALE – RECETTES</b> | <b>C2</b> |

**TITRES EMIS (y compris les restes à réaliser sur N-1)**

| INVESTISSEMENT                           |                                                          | Opérations réelles (1) | Opérations d'ordre (2) | TOTAL Réalisé       |
|------------------------------------------|----------------------------------------------------------|------------------------|------------------------|---------------------|
| 10                                       | Dotations, fonds divers et réserves (sauf 1068)          | 497 323,31             | 0,00                   | 497 323,31          |
| 13                                       | Subventions d'investissement (reçues) (3)                | 594 858,11             | 0,00                   | 594 858,11          |
| 15                                       | Provisions pour risques et charges (4)                   |                        | 0,00                   | 0,00                |
| 16                                       | Emprunts et dettes assimilées (sauf 1688 non budgétaire) | 3 000 000,00           | 0,00                   | 3 000 000,00        |
| 18                                       | Cpte de liaison : affectation (BA,régie)                 | (6) 0,00               |                        | 0,00                |
| 19                                       | Neutral. et régul. d'opérations                          |                        | 5 989,20               | 5 989,20            |
| 20                                       | Immobilisations incorporelles (sauf 204) (3)             | 0,00                   | 234 158,47             | 234 158,47          |
| 204                                      | Subventions d'équipement versées (3) (9)                 | 0,00                   | 0,00                   | 0,00                |
| 21                                       | Immobilisations corporelles (3)                          | 0,00                   | 5 184,00               | 5 184,00            |
| 22                                       | Immobilisations reçues en affectation (3)                | (7) 0,00               | 0,00                   | 0,00                |
| 23                                       | Immobilisations en cours (sauf 2324) (3)                 | 779,16                 | 33 318,30              | 34 097,46           |
| 018                                      | RSA                                                      | 0,00                   | 0,00                   | 0,00                |
| 26                                       | Participations et créances rattachées                    | 0,00                   | 0,00                   | 0,00                |
| 27                                       | Autres immobilisations financières (3)                   | 0,00                   | 0,00                   | 0,00                |
| 28                                       | Amortissement des immobilisations                        |                        | 1 081 823,32           | 1 081 823,32        |
| 29                                       | Dépréciations des immobilisations (4)                    |                        | 0,00                   | 0,00                |
| 39                                       | Dépréciation des stocks et en-cours (4)                  |                        | 0,00                   | 0,00                |
| 3...                                     | Stocks et en-cours                                       |                        | 0,00                   | 0,00                |
| 45                                       | Chapitres d'opérations pour compte de tiers (5)          | 0,00                   | 0,00                   | 0,00                |
| 481                                      | Charges à rép. sur plusieurs exercices                   |                        | 0,00                   | 0,00                |
| 49                                       | Dépréciation des comptes de tiers (4)                    |                        | 0,00                   | 0,00                |
| 59                                       | Dépréciation des comptes financiers (4)                  |                        | 0,00                   | 0,00                |
| <b>Recettes d'investissement – Total</b> |                                                          | <b>4 092 960,58</b>    | <b>1 360 473,29</b>    | <b>5 453 433,87</b> |

|                                                       |                     |
|-------------------------------------------------------|---------------------|
| <b>1068 Excédent de fonctionnement capitalisé N-1</b> | <b>3 504 477,29</b> |
|-------------------------------------------------------|---------------------|

|                                                                |             |
|----------------------------------------------------------------|-------------|
| <b>Pour information R001 Solde d'exécution positif reporté</b> | <b>0,00</b> |
|----------------------------------------------------------------|-------------|

| FONCTIONNEMENT                            |                                              | Opérations réelles (1) | Opérations d'ordre (2) | TOTAL Réalisé        |
|-------------------------------------------|----------------------------------------------|------------------------|------------------------|----------------------|
| 013                                       | Atténuations de charges (8)                  | 153 418,30             |                        | 153 418,30           |
| 016                                       | APA                                          | 0,00                   |                        | 0,00                 |
| 017                                       | RSA / Régularisations de RMI                 | 0,00                   |                        | 0,00                 |
| 60                                        | Achats et variation des stocks               |                        | 0,00                   | 0,00                 |
| 70                                        | Prod. services, domaine, ventes diverses     | 1 644 659,91           |                        | 1 644 659,91         |
| 71                                        | Production stockée (ou déstockage)           |                        | 0,00                   | 0,00                 |
| 72                                        | Production immobilisée                       |                        | 362 876,79             | 362 876,79           |
| 73                                        | Impôts et taxes (sauf 731)                   | 2 173 049,00           |                        | 2 173 049,00         |
| 731                                       | Fiscalité locale                             | 11 131 270,31          |                        | 11 131 270,31        |
| 74                                        | Dotations et participations (8)              | 3 802 355,55           |                        | 3 802 355,55         |
| 75                                        | Autres produits de gestion courante (8)      | 834 633,53             | 0,00                   | 834 633,53           |
| 76                                        | Produits financiers                          | 30,29                  | 0,00                   | 30,29                |
| 77                                        | Produits spécifiques (8)                     | 10 602,48              | 74 699,57              | 85 302,05            |
| 78                                        | Reprise sur amortissements et provisions (8) | 10 474,40              | 0,00                   | 10 474,40            |
| 79                                        | Transferts de charges                        |                        | 0,00                   | 0,00                 |
| <b>Recettes de fonctionnement – Total</b> |                                              | <b>19 760 493,77</b>   | <b>437 576,36</b>      | <b>20 198 070,13</b> |

|                                                       |                     |
|-------------------------------------------------------|---------------------|
| <b>Pour information R002 Résultat positif reporté</b> | <b>1 522 081,44</b> |
|-------------------------------------------------------|---------------------|

(1) Y compris les opérations relatives au rattachement et les opérations d'ordre semi-budgétaires.

(2) Voir la liste des opérations d'ordre de l'instruction budgétaire et comptable M. 57.

(3) Hors recettes imputées au chapitre 018.

(4) Ces chapitres ne sont à renseigner que si la collectivité applique le régime des provisions budgétaires, conformément aux dispositions législatives et réglementaires applicables.

(5) Seul le total des opérations pour compte de tiers figure sur cet état (voir le détail en IV-B5).

(6) A utiliser uniquement dans le cas où la collectivité effectuerait une dotation initiale au profit d'un service public doté de la seule autonomie financière.

(7) A utiliser uniquement dans le cas où la collectivité effectuerait des dépenses sur des biens affectés.

(8) Hors recettes imputées aux chapitres 016 et 017.

(9) Le chapitre 204 « Subventions d'équipement versées » est un chapitre globalisé regroupant les comptes 204 et 2324.



| III – ADOPTION DU CA                                             |                                        |                              |                                   |                            |                                                                 |                                                  | III |
|------------------------------------------------------------------|----------------------------------------|------------------------------|-----------------------------------|----------------------------|-----------------------------------------------------------------|--------------------------------------------------|-----|
| SECTION D'INVESTISSEMENT – VUE D'ENSEMBLE – DEPENSES             |                                        |                              |                                   |                            |                                                                 |                                                  | A   |
| Chapitre                                                         | Crédits ouverts<br>(BP + DM + RAR N-1) | Réalisations<br>Mandats émis | Restes à réaliser<br>au 31/12 (1) | Crédits sans emploi<br>(2) | Pour information, réalisations<br>gérées dans le cadre d'une AP | Pour information, réalisations<br>gérées hors AP |     |
| <b>TOTAL</b>                                                     | <b>10 475 194,93</b>                   | <b>8 180 226,70</b>          | <b>1 565 756,16</b>               | <b>729 212,07</b>          | <b>3 401 188,48</b>                                             | <b>4 779 038,22</b>                              |     |
| 018 RSA                                                          | 0,00                                   | 0,00                         | 0,00                              | 0,00                       | 0,00                                                            | 0,00                                             |     |
| 20 Immobilisations incorporelles (sauf 204)                      | 0,00                                   | 0,00                         | 0,00                              | 0,00                       | 0,00                                                            | 0,00                                             |     |
| 204 Subventions d'équipement versées (7)                         | 15 000,00                              | 8 636,00                     | 0,00                              | 6 364,00                   | 0,00                                                            | 8 636,00                                         |     |
| 21 Immobilisations corporelles                                   | 0,00                                   | 0,00                         | 0,00                              | 0,00                       | 0,00                                                            | 0,00                                             |     |
| 22 Immobilisations reçues en affectation                         | 0,00                                   | 0,00                         | 0,00                              | 0,00                       | 0,00                                                            | 0,00                                             |     |
| 23 Immobilisations en cours (sauf 2324)                          | 0,00                                   | 0,00                         | 0,00                              | 0,00                       | 0,00                                                            | 0,00                                             |     |
| Total des opérations d'équipement (3)                            | 7 921 194,93                           | 5 878 640,67                 | 1 565 756,16                      | 476 798,10                 | 3 401 188,48                                                    | 2 477 452,19                                     |     |
| <b>Total des dépenses d'équipement</b>                           | <b>7 936 194,93</b>                    | <b>5 887 276,67</b>          | <b>1 565 756,16</b>               | <b>483 162,10</b>          | <b>3 401 188,48</b>                                             | <b>2 486 088,19</b>                              |     |
| 10 Dotations, fonds divers et réserves                           | 0,00                                   | 0,00                         | 0,00                              | 0,00                       |                                                                 | 0,00                                             |     |
| 13 Subventions d'investissement                                  | 0,00                                   | 0,00                         | 0,00                              | 0,00                       |                                                                 | 0,00                                             |     |
| 16 Emprunts et dettes assimilées (sauf 1688 non budgétaire)      | 1 590 000,00                           | 1 586 896,90                 | 0,00                              | 3 103,10                   |                                                                 | 1 586 896,90                                     |     |
| 18 Cpte de liaison : affectation (BA,régie)                      | 0,00                                   | 0,00                         | 0,00                              | 0,00                       |                                                                 | 0,00                                             |     |
| 26 Participations et créances rattachées                         | 1 000,00                               | 1 000,00                     | 0,00                              | 0,00                       | 0,00                                                            | 1 000,00                                         |     |
| 27 Autres immobilisations financières                            | 0,00                                   | 0,00                         | 0,00                              | 0,00                       | 0,00                                                            | 0,00                                             |     |
| <b>Total des dépenses financières</b>                            | <b>1 591 000,00</b>                    | <b>1 587 896,90</b>          | <b>0,00</b>                       | <b>3 103,10</b>            | <b>0,00</b>                                                     | <b>1 587 896,90</b>                              |     |
| 45 Chapitres d'opérations pour compte de tiers (4)               | 0,00                                   | 0,00                         | 0,00                              | 0,00                       | 0,00                                                            | 0,00                                             |     |
| <b>Total des dépenses réelles</b>                                | <b>9 527 194,93</b>                    | <b>7 475 173,57</b>          | <b>1 565 756,16</b>               | <b>486 265,20</b>          | <b>3 401 188,48</b>                                             | <b>4 073 985,09</b>                              |     |
| 040 Opérations ordre transf. entre sections (5)                  | 673 000,00                             | 437 576,36                   |                                   | 235 423,64                 |                                                                 | 437 576,36                                       |     |
| 041 Opérations patrimoniales (6)                                 | 275 000,00                             | 267 476,77                   |                                   | 7 523,23                   |                                                                 | 267 476,77                                       |     |
| <b>Total des dépenses d'ordre</b>                                | <b>948 000,00</b>                      | <b>705 053,13</b>            |                                   | <b>242 946,87</b>          |                                                                 | <b>705 053,13</b>                                |     |
| <b>Pour information : D001 Solde d'exécution négatif reporté</b> | <b>2 677 197,36</b>                    |                              |                                   |                            |                                                                 |                                                  |     |
| <b>Total des dépenses d'investissement cumulées</b>              | <b>13 152 392,29</b>                   | <b>10 857 424,06</b>         | <b>1 565 756,16</b>               | <b>729 212,07</b>          | <b>3 401 188,48</b>                                             | <b>4 779 038,22</b>                              |     |

(1) Dépenses engagées non mandatées.

(2) Crédits sans emploi = crédits ouverts - réalisations - RAR au 31/12.

(3) Voir l'état III-A2.1 pour le détail des opérations d'équipement.

VILLE D'AURAY - BUDGET PRINCIPAL VILLE D'AURAY - CA - 2022

(4) Voir l'état IV-B5 pour le détail des opérations pour compte de tiers.

(5) Cf. définition du chapitre des opérations d'ordre (DI 040 = RF 042).

(6) Cf. définition du chapitre des opérations d'ordre (DI 041 = RI 041).

(7) Le chapitre 204 « Subventions d'équipement versées » est un chapitre globalisé regroupant les comptes 204 et 2324.

|                                                             |            |
|-------------------------------------------------------------|------------|
| <b>III – ADOPTION DU CA</b>                                 | <b>III</b> |
| <b>SECTION D'INVESTISSEMENT – VUE D'ENSEMBLE – RECETTES</b> | <b>A</b>   |

| Chapitre                                                                       | Crédits ouverts<br>(BP + DM + RAR N-1) | Réalizations<br>Titres émis | Restes à réaliser au 31/12<br>(1) | Crédits sans emploi<br>(2) |
|--------------------------------------------------------------------------------|----------------------------------------|-----------------------------|-----------------------------------|----------------------------|
| <b>TOTAL</b>                                                                   | <b>13 152 392,29</b>                   | <b>8 957 911,16</b>         | <b>636 945,00</b>                 | <b>3 557 536,13</b>        |
| 018 RSA                                                                        | 0,00                                   | 0,00                        | 0,00                              | 0,00                       |
| 13 Subventions d'investissement (hors 138)                                     | 1 706 501,00                           | 594 858,11                  | 636 945,00                        | 474 697,89                 |
| 16 Emprunts et dettes assimilées (hors 16449, 165, 166 et 1688 non budgétaire) | 3 080 000,00                           | 3 000 000,00                | 0,00                              | 80 000,00                  |
| 20 Immobilisations incorporelles (sauf 204)                                    | 0,00                                   | 0,00                        | 0,00                              | 0,00                       |
| 204 Subventions d'équipement versées (9)                                       | 0,00                                   | 0,00                        | 0,00                              | 0,00                       |
| 21 Immobilisations corporelles                                                 | 0,00                                   | 0,00                        | 0,00                              | 0,00                       |
| 22 Immobilisations reçues en affectation                                       | 0,00                                   | 0,00                        | 0,00                              | 0,00                       |
| 23 Immobilisations en cours (sauf 2324)                                        | 0,00                                   | 779,16                      | 0,00                              | -779,16                    |
| <b>Total des recettes d'équipement</b>                                         | <b>4 786 501,00</b>                    | <b>3 595 637,27</b>         | <b>636 945,00</b>                 | <b>553 918,73</b>          |
| 10 Dotations, fonds divers et réserves                                         | 4 252 541,85                           | 4 001 800,60                | 0,00                              | 250 741,25                 |
| 138 Autres subventions invest. non transf.                                     | 0,00                                   | 0,00                        | 0,00                              | 0,00                       |
| 16 Emprunts et dettes assimilées (16449, 165 et 166)                           | 0,00                                   | 0,00                        | 0,00                              | 0,00                       |
| 18 Cpte de liaison : affectation (BA,régie)                                    | 0,00                                   | 0,00                        | 0,00                              | 0,00                       |
| 26 Participations et créances rattachées                                       | 0,00                                   | 0,00                        | 0,00                              | 0,00                       |
| 27 Autres immobilisations financières                                          | 0,00                                   | 0,00                        | 0,00                              | 0,00                       |
| 024 Produits des cessions d'immobilisations                                    | 20 000,00                              |                             | 0,00                              |                            |
| <b>Total des recettes financières</b>                                          | <b>4 272 541,85</b>                    | <b>4 001 800,60</b>         | <b>0,00</b>                       | <b>270 741,25</b>          |
| 45 Chapitres d'opérations pour compte de tiers (3)                             | 0,00                                   | 0,00                        | 0,00                              | 0,00                       |
| <b>Total des recettes réelles</b>                                              | <b>9 059 042,85</b>                    | <b>7 597 437,87</b>         | <b>636 945,00</b>                 | <b>824 659,98</b>          |
| 021 Virement de la section de fonctionnement (4)                               | 2 718 349,44                           |                             |                                   |                            |
| 040 Opérations ordre transf. entre sections (5) (6) (7)                        | 1 100 000,00                           | 1 092 996,52                |                                   | 7 003,48                   |
| 041 Opérations patrimoniales (8)                                               | 275 000,00                             | 267 476,77                  |                                   | 7 523,23                   |
| <b>Total des recettes d'ordre</b>                                              | <b>4 093 349,44</b>                    | <b>1 360 473,29</b>         |                                   | <b>2 732 876,15</b>        |
| <b>Pour information : R001 Solde d'exécution positif reporté</b>               | <b>0,00</b>                            |                             |                                   |                            |
| <b>Total des recettes d'investissement cumulées</b>                            | <b>13 152 392,29</b>                   | <b>8 957 911,16</b>         | <b>636 945,00</b>                 | <b>3 557 536,13</b>        |

(1) Recettes justifiées non titrées.

(2) Crédits sans emploi = crédits ouverts - réalisations - RAR au 31/12.

(3) Voir l'état IV-B5 pour le détail des opérations pour compte de tiers.

(4) Pour mémoire, crédits ouverts au budget mais ne faisant pas l'objet d'émission de titres (opérations sans réalisation).

(5) Cf. définition du chapitre des opérations d'ordre (DI 040 = RF 042).

(6) Les comptes 15, 29, 39, 49 et 59 peuvent figurer dans le détail du chapitre si la collectivité a opté pour le régime des provisions budgétaires, conformément aux dispositions législatives et réglementaires applicables.

(7) Aucune prévision budgétaire ne doit figurer à l'article 192 (cf. chapitre 024 « produit des cessions d'immobilisations »).

(8) Cf. définition du chapitre des opérations d'ordre (DI 041 = RI 041).

(9) Le chapitre 204 « Subventions d'équipement versées » est un chapitre globalisé regroupant les comptes 204 et 2324.

| III – ADOPTION DU CA                                     |                                                             |                                        |                              |                                   |                            |                                                                       | III                                                 |
|----------------------------------------------------------|-------------------------------------------------------------|----------------------------------------|------------------------------|-----------------------------------|----------------------------|-----------------------------------------------------------------------|-----------------------------------------------------|
| SECTION D'INVESTISSEMENT – DEPENSES – DETAIL PAR ARTICLE |                                                             |                                        |                              |                                   |                            |                                                                       | A1                                                  |
| Chap. / art. (1)                                         |                                                             | Crédits ouverts<br>(BP + DM + RAR N-1) | Réalisations<br>Mandats émis | Restes à réaliser au<br>31/12 (2) | Crédits sans emploi<br>(3) | Pour information,<br>réalisations gérées<br>dans le cadre d'une<br>AP | Pour information,<br>réalisations gérées<br>hors AP |
| <b>TOTAL</b>                                             |                                                             | <b>10 475 194,93</b>                   | <b>8 180 226,70</b>          | <b>1 565 756,16</b>               | <b>729 212,07</b>          | <b>3 401 188,48</b>                                                   | <b>4 779 038,22</b>                                 |
| 018                                                      | RSA                                                         | 0,00                                   | 0,00                         | 0,00                              | 0,00                       | 0,00                                                                  | 0,00                                                |
| 20                                                       | Immobilisations incorporelles (sauf 204)                    | 0,00                                   | 0,00                         | 0,00                              | 0,00                       | 0,00                                                                  | 0,00                                                |
| 204                                                      | Subventions d'équipement versées (9)                        | 15 000,00                              | 8 636,00                     | 0,00                              | 6 364,00                   | 0,00                                                                  | 8 636,00                                            |
| 20421                                                    | Privé : Bien mobilier, matériel                             | 15 000,00                              | 8 636,00                     | 0,00                              | 6 364,00                   | 0,00                                                                  | 8 636,00                                            |
| 21                                                       | Immobilisations corporelles                                 | 0,00                                   | 0,00                         | 0,00                              | 0,00                       | 0,00                                                                  | 0,00                                                |
| 22                                                       | Immobilisations reçues en affectation                       | 0,00                                   | 0,00                         | 0,00                              | 0,00                       | 0,00                                                                  | 0,00                                                |
| 23                                                       | Immobilisations en cours (sauf 2324)                        | 0,00                                   | 0,00                         | 0,00                              | 0,00                       | 0,00                                                                  | 0,00                                                |
|                                                          | Total des opérations d'équipement (4)                       | 7 921 194,93                           | 5 878 640,67                 | 1 565 756,16                      | 476 798,10                 | 3 401 188,48                                                          | 2 477 452,19                                        |
| <b>Total des dépenses d'équipement</b>                   |                                                             | <b>7 936 194,93</b>                    | <b>5 887 276,67</b>          | <b>1 565 756,16</b>               | <b>483 162,10</b>          | <b>3 401 188,48</b>                                                   | <b>2 486 088,19</b>                                 |
| 10                                                       | Dotations, fonds divers et réserves                         | 0,00                                   | 0,00                         | 0,00                              | 0,00                       |                                                                       | 0,00                                                |
| 13                                                       | Subventions d'investissement                                | 0,00                                   | 0,00                         | 0,00                              | 0,00                       |                                                                       | 0,00                                                |
| 16                                                       | Emprunts et dettes assimilées (sauf le 1688 non budgétaire) | 1 590 000,00                           | 1 586 896,90                 | 0,00                              | 3 103,10                   |                                                                       | 1 586 896,90                                        |
| 1641                                                     | Emprunts en euros                                           | 1 590 000,00                           | 1 526 223,16                 | 0,00                              | 63 776,84                  |                                                                       | 1 526 223,16                                        |
| 16441                                                    | Opérations afférentes à l'emprunt                           | 0,00                                   | 41 023,61                    | 0,00                              | -41 023,61                 |                                                                       | 41 023,61                                           |
| 1678                                                     | Autres emprunts et dettes                                   | 0,00                                   | 17 000,00                    | 0,00                              | -17 000,00                 |                                                                       | 17 000,00                                           |
| 168758                                                   | Dettes - Autres groupements                                 | 0,00                                   | 2 650,13                     | 0,00                              | -2 650,13                  |                                                                       | 2 650,13                                            |
| 18                                                       | Cpte de liaison : affectation (BA,régie)                    | 0,00                                   | 0,00                         | 0,00                              | 0,00                       |                                                                       | 0,00                                                |
| 26                                                       | Participations et créances rattachées                       | 1 000,00                               | 1 000,00                     | 0,00                              | 0,00                       | 0,00                                                                  | 1 000,00                                            |
| 266                                                      | Autres formes de participation                              | 1 000,00                               | 1 000,00                     | 0,00                              | 0,00                       | 0,00                                                                  | 1 000,00                                            |
| 27                                                       | Autres immobilisations financières                          | 0,00                                   | 0,00                         | 0,00                              | 0,00                       | 0,00                                                                  | 0,00                                                |
| <b>Total des dépenses financières</b>                    |                                                             | <b>1 591 000,00</b>                    | <b>1 587 896,90</b>          | <b>0,00</b>                       | <b>3 103,10</b>            | <b>0,00</b>                                                           | <b>1 587 896,90</b>                                 |
| 45...                                                    | Opérations pour compte de tiers (5)                         | 0,00                                   | 0,00                         | 0,00                              | 0,00                       | 0,00                                                                  | 0,00                                                |
| <b>Total des dépenses réelles</b>                        |                                                             | <b>9 527 194,93</b>                    | <b>7 475 173,57</b>          | <b>1 565 756,16</b>               | <b>486 265,20</b>          | <b>3 401 188,48</b>                                                   | <b>4 073 985,09</b>                                 |
| 040                                                      | Opérations ordre transf. entre sections (6)                 | 673 000,00                             | 437 576,36                   |                                   | 235 423,64                 |                                                                       | 437 576,36                                          |
|                                                          | Reprise sur autofinancement antérieur                       | 73 000,00                              | 74 699,57                    |                                   | -1 699,57                  |                                                                       | 74 699,57                                           |
| 13911                                                    | Subv. transf. Etat et établ. nationaux                      | 73 000,00                              | 20 228,29                    |                                   | 52 771,71                  |                                                                       | 20 228,29                                           |
| 13912                                                    | Subv. transf. Régions                                       | 0,00                                   | 16 165,43                    |                                   | -16 165,43                 |                                                                       | 16 165,43                                           |
| 13913                                                    | Subv. transf. Départements                                  | 0,00                                   | 25 711,51                    |                                   | -25 711,51                 |                                                                       | 25 711,51                                           |
| 139158                                                   | Subv. transf. Autres groupements                            | 0,00                                   | 3 333,33                     |                                   | -3 333,33                  |                                                                       | 3 333,33                                            |
| 13916                                                    | Subv. transf. Autres E.P.L.                                 | 0,00                                   | 1 506,00                     |                                   | -1 506,00                  |                                                                       | 1 506,00                                            |
| 13918                                                    | Autres subventions d'équipement transf.                     | 0,00                                   | 3 155,64                     |                                   | -3 155,64                  |                                                                       | 3 155,64                                            |

VILLE D'AURAY - BUDGET PRINCIPAL VILLE D'AURAY - CA - 2022

| Chap. / art. (1)                  |                                          | Crédits ouverts<br>(BP + DM + RAR N-1) | Réalisations<br>Mandats émis | Restes à réaliser au<br>31/12 (2) | Crédits sans emploi<br>(3) | Pour information,<br>réalisations gérées<br>dans le cadre d'une<br>AP | Pour information,<br>réalisations gérées<br>hors AP |
|-----------------------------------|------------------------------------------|----------------------------------------|------------------------------|-----------------------------------|----------------------------|-----------------------------------------------------------------------|-----------------------------------------------------|
| 139361                            | Dotation équip.territoires ruraux transf | 0,00                                   | 2 665,37                     |                                   | -2 665,37                  |                                                                       | 2 665,37                                            |
| 192                               | Plus ou moins-values sur cession immo.   | 0,00                                   | 1 934,00                     |                                   | -1 934,00                  |                                                                       | 1 934,00                                            |
|                                   | Charges transférées (7)                  | 600 000,00                             | 362 876,79                   |                                   | 237 123,21                 |                                                                       | 362 876,79                                          |
| 2312                              | Agencements et aménagements de terrains  | 0,00                                   | 52 646,57                    |                                   | -52 646,57                 |                                                                       | 52 646,57                                           |
| 2313                              | Constructions                            | 600 000,00                             | 252 121,40                   |                                   | 347 878,60                 |                                                                       | 252 121,40                                          |
| 2315                              | Install., matériel et outill. technique  | 0,00                                   | 58 108,82                    |                                   | -58 108,82                 |                                                                       | 58 108,82                                           |
| 041                               | Opérations patrimoniales (8)             | 275 000,00                             | 267 476,77                   |                                   | 7 523,23                   |                                                                       | 267 476,77                                          |
| 2313                              | Constructions                            | 140 000,00                             | 234 465,34                   |                                   | -94 465,34                 |                                                                       | 234 465,34                                          |
| 2315                              | Install., matériel et outill. technique  | 135 000,00                             | 33 011,43                    |                                   | 101 988,57                 |                                                                       | 33 011,43                                           |
| <b>Total des dépenses d'ordre</b> |                                          | <b>948 000,00</b>                      | <b>705 053,13</b>            |                                   | <b>242 946,87</b>          |                                                                       | <b>705 053,13</b>                                   |

(1) Détailler les articles conformément au plan de comptes.

(2) Dépenses engagées non mandatées.

(3) Crédits sans emploi = crédits ouverts – réalisations – RAR au 31/12.

(4) Voir état III-A2.1 pour le détail des opérations d'équipement.

(5) Il y a autant de ligne que d'opération pour compte de tiers.

(6) Cf. définition du chapitre des opérations d'ordre (DI 040 = RF 042).

(7) Aucune prévision budgétaire ne doit figurer à l'article 192 (cf. chapitre 024 « produit des cessions d'immobilisations »).

(8) Cf. définition du chapitre des opérations d'ordre (DI 041 = R1 041).

(9) Le chapitre 204 « Subventions d'équipement versées » est un chapitre globalisé regroupant les comptes 204 et 2324.



|                                                                              |             |
|------------------------------------------------------------------------------|-------------|
| <b>III – ADOPTION DU CA</b>                                                  | <b>III</b>  |
| <b>SECTION D'INVESTISSEMENT – VUE D'ENSEMBLE DES OPERATIONS D'EQUIPEMENT</b> | <b>A2.1</b> |

**Vue d'ensemble des chapitres des opérations d'équipement**

| N° Opération | Libellé de l'opération                              | N° AP (1) | Crédits ouverts<br>(BP + DM + RAR N-1) | Réalisations<br>Mandats émis | Restes à réaliser au<br>31/12 (2) | Crédits sans emploi<br>(3) | Cumul des<br>réalisations | Pour information,<br>réalisations gérées<br>dans le cadre d'une<br>AP | Pour information,<br>réalisations gérées<br>hors AP |
|--------------|-----------------------------------------------------|-----------|----------------------------------------|------------------------------|-----------------------------------|----------------------------|---------------------------|-----------------------------------------------------------------------|-----------------------------------------------------|
| <b>TOTAL</b> |                                                     |           | <b>7 921 194,93</b>                    | <b>5 878 640,67</b>          | <b>1 565 756,16</b>               | <b>476 798,10</b>          | <b>25 877 654,42</b>      | <b>3 401 188,48</b>                                                   | <b>2 477 452,19</b>                                 |
| 13001        |                                                     | P001      | 0,00                                   | 0,00                         | 0,00                              | 0,00                       | 1 487 697,88              | 0,00                                                                  | 0,00                                                |
| 13002        | PORT DE SAINT GOUSTAN<br>- AMENAGEMENTS<br>URBAIN   | P002      | 49 800,00                              | 49 800,00                    | 0,00                              | 0,00                       | 1 653 671,17              | 49 800,00                                                             | 0,00                                                |
| 13005        | DEVELOPPEMENT URBAIN                                | P005      | 7 800,00                               | 7 800,00                     | 0,00                              | 0,00                       | 460 878,02                | 7 800,00                                                              | 0,00                                                |
| 13014        | BATIMENTS ET<br>EQUIPEMENTS DIVERS                  | P014      | 455 000,00                             | 325 196,95                   | 124 118,81                        | 5 684,24                   | 1 126 534,01              | 325 196,95                                                            | 0,00                                                |
| 13017        | VRD MOBILITE DOUCE                                  | P017      | 418 339,00                             | 194 860,36                   | 203 480,76                        | 19 997,88                  | 2 402 152,14              | 194 860,36                                                            | 0,00                                                |
| 13018        | COMPLEXE SPORTIF "LA<br>FORÉT"                      | P018      | 420 000,00                             | 307 198,44                   | 0,00                              | 112 801,56                 | 745 024,80                | 307 198,44                                                            | 0,00                                                |
| 13022        | AMENAGEMENT AVENUE<br>DE L'OCEAN                    | P022      | 630 000,00                             | 306 375,73                   | 323 624,27                        | 0,00                       | 2 075 752,38              | 306 375,73                                                            | 0,00                                                |
| 13023        | PLAN D'ECHANGE<br>MULTIMODAL - PEM GARE<br>D'AURAY  | P023      | 25 000,00                              | 24 988,05                    | 0,00                              | 11,95                      | 349 603,60                | 24 988,05                                                             | 0,00                                                |
| 13026        |                                                     | P026      | 0,00                                   | 0,00                         | 0,00                              | 0,00                       | 1 574 771,12              | 0,00                                                                  | 0,00                                                |
| 13030        | AMENAGEMENT PARC<br>URBAIN PRINTEMPS /<br>SKATEPARK | P030      | 99 000,00                              | 28 231,10                    | 0,00                              | 70 768,90                  | 115 112,15                | 28 231,10                                                             | 0,00                                                |
| 13031        |                                                     | P031      | 0,00                                   | 0,00                         | 0,00                              | 0,00                       | 268 053,46                | 0,00                                                                  | 0,00                                                |
| 13032        | RENOVATION HALLES<br>MUNICIPALES                    | P032      | 2 270 000,00                           | 2 068 378,25                 | 199 117,42                        | 2 504,33                   | 2 257 757,46              | 2 068 378,25                                                          | 0,00                                                |
| 13033        | COMPLEXE SPORTIF BEL<br>AIR                         | P033      | 47 000,00                              | 42 870,00                    | 0,00                              | 4 130,00                   | 42 870,00                 | 42 870,00                                                             | 0,00                                                |
| 13034        | CUISINE MUNICIPALE                                  | P034      | 37 500,00                              | 23 949,60                    | 0,00                              | 13 550,40                  | 72 669,60                 | 23 949,60                                                             | 0,00                                                |
| 13035        | RENOVATION CENTRE<br>CULTUREL ATHENA                | P035      | 53 000,00                              | 21 540,00                    | 0,00                              | 31 460,00                  | 61 140,00                 | 21 540,00                                                             | 0,00                                                |
| 16005        | AMENAGEMENT URBAIN                                  |           | 484 206,86                             | 474 128,22                   | 2 061,36                          | 8 017,28                   | 640 285,95                | 0,00                                                                  | 474 128,22                                          |
| 16012        | SYSTEMES<br>D'INFORMATIONS                          |           | 219 854,57                             | 178 775,36                   | 25 689,62                         | 15 389,59                  | 1 043 168,74              | 0,00                                                                  | 178 775,36                                          |
| 16013        | ACQ. MATERIEL DE<br>TRANSPORT                       |           | 181 295,18                             | 109 575,66                   | 60 546,30                         | 11 173,22                  | 505 360,27                | 0,00                                                                  | 109 575,66                                          |
| 16015        | RENOVATION<br>ENERGETIQUE<br>BATIMENTS              |           | 23 407,44                              | 23 338,81                    | 0,00                              | 68,63                      | 496 367,53                | 0,00                                                                  | 23 338,81                                           |
| 16016        | MISE EN ACCESSIBILITE                               |           | 352 621,15                             | 295 547,80                   | 32 401,51                         | 24 671,84                  | 899 454,60                | 0,00                                                                  | 295 547,80                                          |
| 16017        | TVX DIVERS VRD                                      |           | 360 055,96                             | 166 017,15                   | 179 310,18                        | 14 728,63                  | 3 222 444,01              | 0,00                                                                  | 166 017,15                                          |
| 16018        | MATERIEL ET MOBILIER                                |           | 155 658,14                             | 154 873,37                   | 0,00                              | 784,77                     | 1 006 749,38              | 0,00                                                                  | 154 873,37                                          |
| 16019        | CULTURE - TVX /<br>MATERIELS DIVERS                 |           | 329 638,58                             | 295 589,60                   | 26 722,90                         | 7 326,08                   | 743 069,61                | 0,00                                                                  | 295 589,60                                          |

| N° Opération | Libellé de l'opération                                   | N° AP (1) | Crédits ouverts<br>(BP + DM + RAR N-1) | Réalisations<br>Mandats émis | Restes à réaliser au<br>31/12 (2) | Crédits sans emploi<br>(3) | Cumul des<br>réalisations | Pour information,<br>réalisations gérées<br>dans le cadre d'une<br>AP | Pour information,<br>réalisations gérées<br>hors AP |
|--------------|----------------------------------------------------------|-----------|----------------------------------------|------------------------------|-----------------------------------|----------------------------|---------------------------|-----------------------------------------------------------------------|-----------------------------------------------------|
| 16022        | ENFANCE EDUCATION<br>JEUNESSE -TVX /<br>MATERIELS DIVERS |           | 151 147,89                             | 114 490,70                   | 12 677,22                         | 23 979,97                  | 869 355,04                | 0,00                                                                  | 114 490,70                                          |
| 16023        | SPORT - TVX ET<br>MATERIELS DIVERS                       |           | 235 205,16                             | 123 004,86                   | 41 634,00                         | 70 566,30                  | 1 224 070,59              | 0,00                                                                  | 123 004,86                                          |
| 16024        | JEUNESSE                                                 |           | 21 725,00                              | 20 608,67                    | 0,00                              | 1 116,33                   | 95 908,48                 | 0,00                                                                  | 20 608,67                                           |
| 16031        | AUTRES - TVX ET<br>MATERIELS DIVERS                      |           | 390 035,99                             | 193 922,41                   | 183 812,12                        | 12 301,46                  | 533 880,83                | 0,00                                                                  | 193 922,41                                          |
| 16032        | BUDGET PARTICIPATIF                                      |           | 193 904,01                             | 105 325,22                   | 81 904,14                         | 6 674,65                   | 150 095,62                | 0,00                                                                  | 105 325,22                                          |
| 16033        | RECONSTRUCTION<br>TENNIS                                 |           | 310 000,00                             | 222 254,36                   | 68 655,55                         | 19 090,09                  | 222 254,36                | 0,00                                                                  | 222 254,36                                          |

(1) Colonne à renseigner uniquement lorsque l'opération d'équipement est afférente à une AP.

(2) Dépenses engagées non mandatées.

(3) Crédits sans emploi = crédits ouverts – réalisations – RAR au 31/12.

|                                                                      |             |
|----------------------------------------------------------------------|-------------|
| <b>III – ADOPTION DU CA</b>                                          | <b>III</b>  |
| <b>SECTION D'INVESTISSEMENT – DETAIL DES OPERATIONS D'EQUIPEMENT</b> | <b>A2.2</b> |

## (1) CHAPITRE DES OPERATIONS D'EQUIPEMENT N° : 13001

LIBELLE :

AFFERENT A L'AUTORISATION DE PROGRAMME : P001

## DEPENSES

| Chap./ art.<br>(2) | Libellé                                  | Crédits ouverts<br>(BP + DM + RAR N-1) | Réalisations<br>Mandats émis | Restes à réaliser au 31/12 (3) | Crédits sans emploi<br>(4) | Pour information,<br>cumul des réalisations (5) |
|--------------------|------------------------------------------|----------------------------------------|------------------------------|--------------------------------|----------------------------|-------------------------------------------------|
| <b>DEPENSES</b>    |                                          | 0,00                                   | A1 0,00                      | 0,00                           | 0,00                       | A2 1 487 697,88                                 |
| 20                 | Immobilisations incorporelles (sauf 204) | 0,00                                   | 0,00                         | 0,00                           | 0,00                       | 0,00                                            |
| 204                | Subventions d'équipement versées (9)     | 0,00                                   | 0,00                         | 0,00                           | 0,00                       | 30 808,37                                       |
| 2041512            | Subv. Grpt : Bâtiments, installations    | 0,00                                   | 0,00                         | 0,00                           | 0,00                       | 8 790,25                                        |
| 2041582            | Autres grpts - Bâtiments et installat°   | 0,00                                   | 0,00                         | 0,00                           | 0,00                       | 22 018,12                                       |
| 21                 | Immobilisations corporelles              | 0,00                                   | 0,00                         | 0,00                           | 0,00                       | 0,00                                            |
| 22                 | Immobilisations reçues en affectation    | 0,00                                   | 0,00                         | 0,00                           | 0,00                       | 0,00                                            |
| 23                 | Immobilisations en cours (sauf 2324)     | 0,00                                   | 0,00                         | 0,00                           | 0,00                       | 1 456 889,51                                    |
| 2315               | Install., matériel et outill. technique  | 0,00                                   | 0,00                         | 0,00                           | 0,00                       | 1 350 932,11                                    |
| 238                | Avances commandes immo corporelles       | 0,00                                   | 0,00                         | 0,00                           | 0,00                       | 105 957,40                                      |

## FINANCEMENT EXTERNE (pour information)

| Chap./ art.<br>(2)                  | Libellé                                             | Crédits ouverts<br>(BP + DM + RAR N-1) | Réalisations<br>Titres émis | Restes à réaliser au 31/12 (3) | Crédits sans emploi<br>(4) | Pour information,<br>cumul des réalisations (5) |
|-------------------------------------|-----------------------------------------------------|----------------------------------------|-----------------------------|--------------------------------|----------------------------|-------------------------------------------------|
| <b>TOTAL RECETTES AFFECTEES (6)</b> |                                                     | 0,00                                   | B1 0,00                     | 0,00                           | 0,00                       | B2 1 324 558,53                                 |
| 13                                  | Subventions d'investissement (reçues) (sauf le 138) | 0,00                                   | 0,00                        | 0,00                           | 0,00                       | 1 306 958,24                                    |
| 1321                                | Subv. non transf. Etat, établ. nationaux            | 0,00                                   | 0,00                        | 0,00                           | 0,00                       | 227 534,99                                      |
| 1322                                | Subv. non transf. Régions                           | 0,00                                   | 0,00                        | 0,00                           | 0,00                       | 137 086,25                                      |
| 1323                                | Subv. non transf. Départements                      | 0,00                                   | 0,00                        | 0,00                           | 0,00                       | 42 337,00                                       |
| 13258                               | Subv. non transf. Autres groupements                | 0,00                                   | 0,00                        | 0,00                           | 0,00                       | 100 000,00                                      |
| 1328                                | Autres subventions d'équip. non transf.             | 0,00                                   | 0,00                        | 0,00                           | 0,00                       | 800 000,00                                      |
| 16                                  | Emprunts et dettes assimilées (7)                   | 0,00                                   | 0,00                        | 0,00                           | 0,00                       | 0,00                                            |
| 20                                  | Immobilisations incorporelles (sauf 204)            | 0,00                                   | 0,00                        | 0,00                           | 0,00                       | 0,00                                            |
| 204                                 | Subventions d'équipement versées (9)                | 0,00                                   | 0,00                        | 0,00                           | 0,00                       | 8 790,25                                        |
| 2041512                             | Subv. Grpt : Bâtiments, installations               | 0,00                                   | 0,00                        | 0,00                           | 0,00                       | 8 790,25                                        |
| 21                                  | Immobilisations corporelles                         | 0,00                                   | 0,00                        | 0,00                           | 0,00                       | 0,00                                            |
| 22                                  | Immobilisations reçues en affectation               | 0,00                                   | 0,00                        | 0,00                           | 0,00                       | 0,00                                            |
| 23                                  | Immobilisations en cours (sauf 2324)                | 0,00                                   | 0,00                        | 0,00                           | 0,00                       | 8 810,04                                        |
| 2315                                | Install., matériel et outill. technique             | 0,00                                   | 0,00                        | 0,00                           | 0,00                       | 8 810,04                                        |

|                                |                        |                  |
|--------------------------------|------------------------|------------------|
| <b>Solde du financement</b>    | <b>Pour l'exercice</b> | <b>En cumulé</b> |
| <b>Recettes – Dépenses (8)</b> | <b>B1 - A1</b>         | <b>B2 - A2</b>   |
|                                | 0,00                   | -163 139,35      |

(1) Ouvrir une page par chapitre d'opération.

VILLE D'AURAY - BUDGET PRINCIPAL VILLE D'AURAY - CA - 2022

- (2) Détailler les articles utilisés conformément au plan de comptes.
- (3) Dépenses engagées non mandatées ou recettes justifiées non ltrées.
- (4) Crédits sans emploi = crédits ouverts – réalisations – RAR au 31/12.
- (5) Réalisations antérieures + réalisations de l'exercice.
- (6) Exceptionnellement, les comptes 20, 204, 21, 22 et 23 sont en recettes réelles en cas de réduction ou d'annulation de mandats donnant lieu à reversement.
- (7) Sauf 165, 166 et 16449.
- (8) Indiquer le signe algébrique.
- (9) Le chapitre 204 « Subventions d'équipement versées » est un chapitre globalisé regroupant les comptes 204 et 2324.

|                                                                      |             |
|----------------------------------------------------------------------|-------------|
| <b>III – ADOPTION DU CA</b>                                          | <b>III</b>  |
| <b>SECTION D'INVESTISSEMENT – DETAIL DES OPERATIONS D'EQUIPEMENT</b> | <b>A2.2</b> |

**(1) CHAPITRE DES OPERATIONS D'EQUIPEMENT N° : 13002**  
**LIBELLE : PORT DE SAINT GOUSTAN - AMENAGEMENTS URBAIN**  
**AFFERENT A L'AUTORISATION DE PROGRAMME : P002**

**DEPENSES**

| Chap./ art.<br>(2) | Libellé                                  | Crédits ouverts<br>(BP + DM + RAR N-1) | Réalisations<br>Mandats émis | Restes à réaliser au 31/12 (3) | Crédits sans emploi<br>(4) | Pour information,<br>cumul des réalisations (5) |
|--------------------|------------------------------------------|----------------------------------------|------------------------------|--------------------------------|----------------------------|-------------------------------------------------|
| <b>DEPENSES</b>    |                                          | <b>49 800,00</b>                       | <b>49 800,00</b>             | <b>0,00</b>                    | <b>0,00</b>                | <b>1 653 671,17</b>                             |
| 20                 | Immobilisations incorporelles (sauf 204) | 0,00                                   | 0,00                         | 0,00                           | 0,00                       | 49 031,33                                       |
| 2031               | Frais d'études                           | 0,00                                   | 0,00                         | 0,00                           | 0,00                       | 49 031,33                                       |
| 204                | Subventions d'équipement versées (9)     | 0,00                                   | 0,00                         | 0,00                           | 0,00                       | 0,00                                            |
| 21                 | Immobilisations corporelles              | 0,00                                   | 0,00                         | 0,00                           | 0,00                       | 0,00                                            |
| 22                 | Immobilisations reçues en affectation    | 0,00                                   | 0,00                         | 0,00                           | 0,00                       | 0,00                                            |
| 23                 | Immobilisations en cours (sauf 2324)     | 49 800,00                              | 49 800,00                    | 0,00                           | 0,00                       | 1 604 639,84                                    |
| 2312               | Agencements et aménagements de terrains  | 0,00                                   | 0,00                         | 0,00                           | 0,00                       | 342 936,75                                      |
| 2315               | Install., matériel et outill. technique  | 49 800,00                              | 49 800,00                    | 0,00                           | 0,00                       | 1 029 564,96                                    |
| 238                | Avances commandes immo corporelles       | 0,00                                   | 0,00                         | 0,00                           | 0,00                       | 232 138,13                                      |

**FINANCEMENT EXTERNE (pour information)**

| Chap./ art.<br>(2)                  | Libellé                                             | Crédits ouverts<br>(BP + DM + RAR N-1) | Réalisations<br>Titres émis | Restes à réaliser au 31/12 (3) | Crédits sans emploi<br>(4) | Pour information,<br>cumul des réalisations (5) |
|-------------------------------------|-----------------------------------------------------|----------------------------------------|-----------------------------|--------------------------------|----------------------------|-------------------------------------------------|
| <b>TOTAL RECETTES AFFECTEES (6)</b> |                                                     | <b>0,00</b>                            | <b>0,00</b>                 | <b>0,00</b>                    | <b>0,00</b>                | <b>460 176,15</b>                               |
| 13                                  | Subventions d'investissement (reçues) (sauf le 138) | 0,00                                   | 0,00                        | 0,00                           | 0,00                       | 460 176,15                                      |
| 1321                                | Subv. non transf. Etat, établ. nationaux            | 0,00                                   | 0,00                        | 0,00                           | 0,00                       | 170 916,19                                      |
| 1322                                | Subv. non transf. Régions                           | 0,00                                   | 0,00                        | 0,00                           | 0,00                       | 103 591,43                                      |
| 1323                                | Subv. non transf. Départements                      | 0,00                                   | 0,00                        | 0,00                           | 0,00                       | 180 868,53                                      |
| 1328                                | Autres subventions d'équip. non transf.             | 0,00                                   | 0,00                        | 0,00                           | 0,00                       | 4 800,00                                        |
| 16                                  | Emprunts et dettes assimilées (7)                   | 0,00                                   | 0,00                        | 0,00                           | 0,00                       | 0,00                                            |
| 20                                  | Immobilisations incorporelles (sauf 204)            | 0,00                                   | 0,00                        | 0,00                           | 0,00                       | 0,00                                            |
| 204                                 | Subventions d'équipement versées (9)                | 0,00                                   | 0,00                        | 0,00                           | 0,00                       | 0,00                                            |
| 21                                  | Immobilisations corporelles                         | 0,00                                   | 0,00                        | 0,00                           | 0,00                       | 0,00                                            |
| 22                                  | Immobilisations reçues en affectation               | 0,00                                   | 0,00                        | 0,00                           | 0,00                       | 0,00                                            |
| 23                                  | Immobilisations en cours (sauf 2324)                | 0,00                                   | 0,00                        | 0,00                           | 0,00                       | 0,00                                            |

| Solde du financement    |  | Pour l'exercice |                   | En cumulé      |                      |
|-------------------------|--|-----------------|-------------------|----------------|----------------------|
| Recettes – Dépenses (8) |  | <b>B1 - A1</b>  | <b>-49 800,00</b> | <b>B2 - A2</b> | <b>-1 193 495,02</b> |

(1) Ouvrir une page par chapitre d'opération.

(2) Détailler les articles utilisés conformément au plan de comptes.

(3) Dépenses engagées non mandatées ou recettes justifiées non tirées.

(4) Crédits sans emploi = crédits ouverts – réalisations – RAR au 31/12.

(5) Réalisations antérieures + réalisations de l'exercice.

VILLE D'AURAY - BUDGET PRINCIPAL VILLE D'AURAY - CA - 2022

- (6) Exceptionnellement, les comptes 20, 204, 21, 22 et 23 sont en recettes réelles en cas de réduction ou d'annulation de mandats donnant lieu à reversement.
- (7) Sauf 165, 166 et 16449.
- (8) Indiquer le signe algébrique.
- (9) Le chapitre 204 « Subventions d'équipement versées » est un chapitre globalisé regroupant les comptes 204 et 2324.

|                                                                      |             |
|----------------------------------------------------------------------|-------------|
| <b>III – ADOPTION DU CA</b>                                          | <b>III</b>  |
| <b>SECTION D'INVESTISSEMENT – DETAIL DES OPERATIONS D'EQUIPEMENT</b> | <b>A2.2</b> |

(1) CHAPITRE DES OPERATIONS D'EQUIPEMENT N° : 13005  
LIBELLE : DEVELOPPEMENT URBAIN  
AFFERENT A L'AUTORISATION DE PROGRAMME : P005

**DEPENSES**

| Chap./ art.<br>(2) | Libellé                                         | Crédits ouverts<br>(BP + DM + RAR N-1) | Réalisations<br>Mandats émis | Restes à réaliser au 31/12 (3) | Crédits sans emploi<br>(4) | Pour information,<br>cumul des réalisations (5) |
|--------------------|-------------------------------------------------|----------------------------------------|------------------------------|--------------------------------|----------------------------|-------------------------------------------------|
| <b>DEPENSES</b>    |                                                 | 7 800,00                               | A1 7 800,00                  | 0,00                           | 0,00                       | A2 460 878,02                                   |
| <b>20</b>          | <b>Immobilisations incorporelles (sauf 204)</b> | 7 800,00                               | 7 800,00                     | 0,00                           | 0,00                       | 447 461,05                                      |
| 202                | Frais réalisation documents urbanisme           | 7 800,00                               | 7 800,00                     | 0,00                           | 0,00                       | 173 368,77                                      |
| 2031               | Frais d'études                                  | 0,00                                   | 0,00                         | 0,00                           | 0,00                       | 274 092,28                                      |
| <b>204</b>         | <b>Subventions d'équipement versées (9)</b>     | 0,00                                   | 0,00                         | 0,00                           | 0,00                       | 0,00                                            |
| <b>21</b>          | <b>Immobilisations corporelles</b>              | 0,00                                   | 0,00                         | 0,00                           | 0,00                       | 13 416,97                                       |
| 2111               | Terrains nus                                    | 0,00                                   | 0,00                         | 0,00                           | 0,00                       | 13 416,97                                       |
| <b>22</b>          | <b>Immobilisations recues en affectation</b>    | 0,00                                   | 0,00                         | 0,00                           | 0,00                       | 0,00                                            |
| <b>23</b>          | <b>Immobilisations en cours (sauf 2324)</b>     | 0,00                                   | 0,00                         | 0,00                           | 0,00                       | 0,00                                            |

**FINANCEMENT EXTERNE (pour information)**

| Chap./ art.<br>(2)                  | Libellé                                                    | Crédits ouverts<br>(BP + DM + RAR N-1) | Réalisations<br>Titres émis | Restes à réaliser au 31/12 (3) | Crédits sans emploi<br>(4) | Pour information,<br>cumul des réalisations (5) |
|-------------------------------------|------------------------------------------------------------|----------------------------------------|-----------------------------|--------------------------------|----------------------------|-------------------------------------------------|
| <b>TOTAL RECETTES AFFECTEES (6)</b> |                                                            | 0,00                                   | B1 0,00                     | 0,00                           | 0,00                       | B2 114 036,96                                   |
| <b>13</b>                           | <b>Subventions d'investissement (reçues) (sauf le 138)</b> | 0,00                                   | 0,00                        | 0,00                           | 0,00                       | 109 632,96                                      |
| 1321                                | Subv. non transf. Etat, établ. nationaux                   | 0,00                                   | 0,00                        | 0,00                           | 0,00                       | 28 552,18                                       |
| 1322                                | Subv. non transf. Régions                                  | 0,00                                   | 0,00                        | 0,00                           | 0,00                       | 38 663,12                                       |
| 1323                                | Subv. non transf. Départements                             | 0,00                                   | 0,00                        | 0,00                           | 0,00                       | 3 401,80                                        |
| 13258                               | Subv. non transf. Autres groupements                       | 0,00                                   | 0,00                        | 0,00                           | 0,00                       | 26 710,86                                       |
| 1326                                | Subv. non transf. Autres E.P.L.                            | 0,00                                   | 0,00                        | 0,00                           | 0,00                       | 12 305,00                                       |
| <b>16</b>                           | <b>Emprunts et dettes assimilées (7)</b>                   | 0,00                                   | 0,00                        | 0,00                           | 0,00                       | 0,00                                            |
| <b>20</b>                           | <b>Immobilisations incorporelles (sauf 204)</b>            | 0,00                                   | 0,00                        | 0,00                           | 0,00                       | 4 404,00                                        |
| 202                                 | Frais réalisation documents urbanisme                      | 0,00                                   | 0,00                        | 0,00                           | 0,00                       | 4 404,00                                        |
| <b>204</b>                          | <b>Subventions d'équipement versées (9)</b>                | 0,00                                   | 0,00                        | 0,00                           | 0,00                       | 0,00                                            |
| <b>21</b>                           | <b>Immobilisations corporelles</b>                         | 0,00                                   | 0,00                        | 0,00                           | 0,00                       | 0,00                                            |
| <b>22</b>                           | <b>Immobilisations recues en affectation</b>               | 0,00                                   | 0,00                        | 0,00                           | 0,00                       | 0,00                                            |
| <b>23</b>                           | <b>Immobilisations en cours (sauf 2324)</b>                | 0,00                                   | 0,00                        | 0,00                           | 0,00                       | 0,00                                            |

| Solde du financement           |  | Pour l'exercice |                  | En cumulé      |                    |
|--------------------------------|--|-----------------|------------------|----------------|--------------------|
| <b>Recettes – Dépenses (8)</b> |  | <b>B1 - A1</b>  | <b>-7 800,00</b> | <b>B2 - A2</b> | <b>-346 841,06</b> |

(1) Ouvrir une page par chapitre d'opération.

(2) Détailler les articles utilisés conformément au plan de comptes.

(3) Dépenses engagées non mandatées ou recettes justifiées non titrées.

(4) Crédits sans emploi = crédits ouverts – réalisations – RAR au 31/12.

VILLE D'AURAY - BUDGET PRINCIPAL VILLE D'AURAY - CA - 2022

- (5) Réalisations antérieures + réalisations de l'exercice.
- (6) Exceptionnellement, les comptes 20, 204, 21, 22 et 23 sont en recettes réelles en cas de réduction ou d'annulation de mandats donnant lieu à reversement.
- (7) Sauf 165, 166 et 16449.
- (8) Indiquer le signe algébrique.
- (9) Le chapitre 204 « Subventions d'équipement versées » est un chapitre globalisé regroupant les comptes 204 et 2324.



|                                                                      |             |
|----------------------------------------------------------------------|-------------|
| <b>III – ADOPTION DU CA</b>                                          | <b>III</b>  |
| <b>SECTION D'INVESTISSEMENT – DETAIL DES OPERATIONS D'EQUIPEMENT</b> | <b>A2.2</b> |

**(1) CHAPITRE DES OPERATIONS D'EQUIPEMENT N° : 13014**  
**LIBELLE : BATIMENTS ET EQUIPEMENTS DIVERS**  
**AFFERENT A L'AUTORISATION DE PROGRAMME : P014**

**DEPENSES**

| Chap./ art.<br>(2) | Libellé                                  | Crédits ouverts<br>(BP + DM + RAR N-1) | Réalisations<br>Mandats émis | Restes à réaliser au 31/12 (3) | Crédits sans emploi<br>(4) | Pour information,<br>cumul des réalisations (5) |
|--------------------|------------------------------------------|----------------------------------------|------------------------------|--------------------------------|----------------------------|-------------------------------------------------|
| <b>DEPENSES</b>    |                                          | <b>455 000,00</b>                      | <b>A1 325 196,95</b>         | <b>124 118,81</b>              | <b>5 684,24</b>            | <b>A2 1 126 534,01</b>                          |
| 20                 | Immobilisations incorporelles (sauf 204) | 20 000,00                              | 7 257,60                     | 0,00                           | 12 742,40                  | 109 375,60                                      |
| 2031               | Frais d'études                           | 20 000,00                              | 7 257,60                     | 0,00                           | 12 742,40                  | 109 375,60                                      |
| 204                | Subventions d'équipement versées (9)     | 0,00                                   | 0,00                         | 0,00                           | 0,00                       | 0,00                                            |
| 21                 | Immobilisations corporelles              | 0,00                                   | 0,00                         | 0,00                           | 0,00                       | 840,00                                          |
| 2188               | Autres immobilisations corporelles       | 0,00                                   | 0,00                         | 0,00                           | 0,00                       | 840,00                                          |
| 22                 | Immobilisations reçues en affectation    | 0,00                                   | 0,00                         | 0,00                           | 0,00                       | 0,00                                            |
| 23                 | Immobilisations en cours (sauf 2324)     | 435 000,00                             | 317 939,35                   | 124 118,81                     | -7 058,16                  | 1 016 318,41                                    |
| 2312               | Agencements et aménagements de terrains  | 0,00                                   | 0,00                         | 0,00                           | 0,00                       | 4 974,00                                        |
| 2313               | Constructions                            | 435 000,00                             | 317 939,35                   | 124 118,81                     | -7 058,16                  | 1 011 344,41                                    |

**FINANCEMENT EXTERNE (pour information)**

| Chap./ art.<br>(2)                  | Libellé                                             | Crédits ouverts<br>(BP + DM + RAR N-1) | Réalisations<br>Titres émis | Restes à réaliser au 31/12 (3) | Crédits sans emploi<br>(4) | Pour information,<br>cumul des réalisations (5) |
|-------------------------------------|-----------------------------------------------------|----------------------------------------|-----------------------------|--------------------------------|----------------------------|-------------------------------------------------|
| <b>TOTAL RECETTES AFFECTEES (6)</b> |                                                     | <b>0,00</b>                            | <b>B1 0,00</b>              | <b>0,00</b>                    | <b>0,00</b>                | <b>B2 278 299,78</b>                            |
| 13                                  | Subventions d'investissement (reçues) (sauf le 138) | 0,00                                   | 0,00                        | 0,00                           | 0,00                       | 278 299,78                                      |
| 1321                                | Subv. non transf. Etat, établ. nationaux            | 0,00                                   | 0,00                        | 0,00                           | 0,00                       | 156 971,00                                      |
| 1322                                | Subv. non transf. Régions                           | 0,00                                   | 0,00                        | 0,00                           | 0,00                       | 60 418,93                                       |
| 1323                                | Subv. non transf. Départements                      | 0,00                                   | 0,00                        | 0,00                           | 0,00                       | 60 909,85                                       |
| 16                                  | Emprunts et dettes assimilées (7)                   | 0,00                                   | 0,00                        | 0,00                           | 0,00                       | 0,00                                            |
| 20                                  | Immobilisations incorporelles (sauf 204)            | 0,00                                   | 0,00                        | 0,00                           | 0,00                       | 0,00                                            |
| 204                                 | Subventions d'équipement versées (9)                | 0,00                                   | 0,00                        | 0,00                           | 0,00                       | 0,00                                            |
| 21                                  | Immobilisations corporelles                         | 0,00                                   | 0,00                        | 0,00                           | 0,00                       | 0,00                                            |
| 22                                  | Immobilisations reçues en affectation               | 0,00                                   | 0,00                        | 0,00                           | 0,00                       | 0,00                                            |
| 23                                  | Immobilisations en cours (sauf 2324)                | 0,00                                   | 0,00                        | 0,00                           | 0,00                       | 0,00                                            |

| Solde du financement    |  | Pour l'exercice |             | En cumulé |             |
|-------------------------|--|-----------------|-------------|-----------|-------------|
| Recettes – Dépenses (8) |  | B1 - A1         | -325 196,95 | B2 - A2   | -848 234,23 |

(1) Ouvrir une page par chapitre d'opération.

(2) Détailler les articles utilisés conformément au plan de comptes.

(3) Dépenses engagées non mandatées ou recettes justifiées non ltrées.

(4) Crédits sans emploi = crédits ouverts – réalisations – RAR au 31/12.

(5) Réalisations antérieures + réalisations de l'exercice.

(6) Exceptionnellement, les comptes 20, 204, 21, 22 et 23 sont en recettes réelles en cas de réduction ou d'annulation de mandats donnant lieu à reversement.

(7) Sauf 165, 166 et 16449.

(8) Indiquer le signe algébrique.

(9) Le chapitre 204 « Subventions d'équipement versées » est un chapitre globalisé regroupant les comptes 204 et 2324.

|                                                                      |             |
|----------------------------------------------------------------------|-------------|
| <b>III – ADOPTION DU CA</b>                                          | <b>III</b>  |
| <b>SECTION D'INVESTISSEMENT – DETAIL DES OPERATIONS D'EQUIPEMENT</b> | <b>A2.2</b> |

**(1) CHAPITRE DES OPERATIONS D'EQUIPEMENT N° : 13017**  
**LIBELLE : VRD MOBILITE DOUCE**  
**AFFERENT A L'AUTORISATION DE PROGRAMME : P017**

**DEPENSES**

| Chap./ art.<br>(2) | Libellé                                   | Crédits ouverts<br>(BP + DM + RAR N-1) | Réalisations<br>Mandats émis | Restes à réaliser au 31/12 (3) | Crédits sans emploi<br>(4) | Pour information,<br>cumul des réalisations (5) |
|--------------------|-------------------------------------------|----------------------------------------|------------------------------|--------------------------------|----------------------------|-------------------------------------------------|
| <b>DEPENSES</b>    |                                           | <b>418 339,00</b>                      | <b>A1 194 860,36</b>         | <b>203 480,76</b>              | <b>19 997,88</b>           | <b>A2 2 402 152,14</b>                          |
| 20                 | Immobilisations incorporelles (sauf 204)  | 0,00                                   | 3 522,93                     | 0,00                           | -3 522,93                  | 29 832,20                                       |
| 2031               | Frais d'études                            | 0,00                                   | 3 522,93                     | 0,00                           | -3 522,93                  | 29 832,20                                       |
| 204                | Subventions d'équipement versées (9)      | 0,00                                   | 0,00                         | 0,00                           | 0,00                       | 73 500,00                                       |
| 204182             | Autres org pub - Bât. et installations    | 0,00                                   | 0,00                         | 0,00                           | 0,00                       | 28 500,00                                       |
| 20422              | Privé : Bâtiments, installations          | 0,00                                   | 0,00                         | 0,00                           | 0,00                       | 45 000,00                                       |
| 21                 | Immobilisations corporelles               | 0,00                                   | 7 299,00                     | 0,00                           | -7 299,00                  | 16 126,09                                       |
| 2158               | Autres inst. matériel, outill. techniques | 0,00                                   | 7 299,00                     | 0,00                           | -7 299,00                  | 16 126,09                                       |
| 22                 | Immobilisations reçues en affectation     | 0,00                                   | 0,00                         | 0,00                           | 0,00                       | 0,00                                            |
| 23                 | Immobilisations en cours (sauf 2324)      | 418 339,00                             | 184 038,43                   | 203 480,76                     | 30 819,81                  | 2 282 693,85                                    |
| 2312               | Agencements et aménagements de terrains   | 0,00                                   | 0,00                         | 0,00                           | 0,00                       | 53 098,68                                       |
| 2315               | Install., matériel et outill. technique   | 418 339,00                             | 184 038,43                   | 203 480,76                     | 30 819,81                  | 2 035 780,44                                    |
| 238                | Avances commandes immo corporelles        | 0,00                                   | 0,00                         | 0,00                           | 0,00                       | 193 814,73                                      |

**FINANCEMENT EXTERNE (pour information)**

| Chap./ art.<br>(2)                  | Libellé                                             | Crédits ouverts<br>(BP + DM + RAR N-1) | Réalisations<br>Titres émis | Restes à réaliser au 31/12 (3) | Crédits sans emploi<br>(4) | Pour information,<br>cumul des réalisations (5) |
|-------------------------------------|-----------------------------------------------------|----------------------------------------|-----------------------------|--------------------------------|----------------------------|-------------------------------------------------|
| <b>TOTAL RECETTES AFFECTEES (6)</b> |                                                     | <b>0,00</b>                            | <b>B1 0,00</b>              | <b>0,00</b>                    | <b>0,00</b>                | <b>B2 556 935,33</b>                            |
| 13                                  | Subventions d'investissement (reçues) (sauf le 138) | 0,00                                   | 0,00                        | 0,00                           | 0,00                       | 537 224,16                                      |
| 1321                                | Subv. non transf. Etat, établ. nationaux            | 0,00                                   | 0,00                        | 0,00                           | 0,00                       | 35 841,84                                       |
| 1322                                | Subv. non transf. Régions                           | 0,00                                   | 0,00                        | 0,00                           | 0,00                       | 61 124,53                                       |
| 1323                                | Subv. non transf. Départements                      | 0,00                                   | 0,00                        | 0,00                           | 0,00                       | 185 261,45                                      |
| 13251                               | Subv. non transf. GFP de rattachement               | 0,00                                   | 0,00                        | 0,00                           | 0,00                       | 242 380,00                                      |
| 1328                                | Autres subventions d'équip. non transf.             | 0,00                                   | 0,00                        | 0,00                           | 0,00                       | 12 616,34                                       |
| 16                                  | Emprunts et dettes assimilées (7)                   | 0,00                                   | 0,00                        | 0,00                           | 0,00                       | 0,00                                            |
| 20                                  | Immobilisations incorporelles (sauf 204)            | 0,00                                   | 0,00                        | 0,00                           | 0,00                       | 0,00                                            |
| 204                                 | Subventions d'équipement versées (9)                | 0,00                                   | 0,00                        | 0,00                           | 0,00                       | 0,00                                            |
| 21                                  | Immobilisations corporelles                         | 0,00                                   | 0,00                        | 0,00                           | 0,00                       | 0,00                                            |
| 22                                  | Immobilisations reçues en affectation               | 0,00                                   | 0,00                        | 0,00                           | 0,00                       | 0,00                                            |
| 23                                  | Immobilisations en cours (sauf 2324)                | 0,00                                   | 0,00                        | 0,00                           | 0,00                       | 19 711,17                                       |
| 238                                 | Avances commandes immo corporelles                  | 0,00                                   | 0,00                        | 0,00                           | 0,00                       | 19 711,17                                       |

| Solde du financement    |  | Pour l'exercice |                    | En cumulé      |                      |
|-------------------------|--|-----------------|--------------------|----------------|----------------------|
| Recettes – Dépenses (8) |  | <b>B1 - A1</b>  | <b>-194 860,36</b> | <b>B2 - A2</b> | <b>-1 845 216,81</b> |

VILLE D'AURAY - BUDGET PRINCIPAL VILLE D'AURAY - CA - 2022

- (1) Ouvrir une page par chapitre d'opération.
- (2) Détailler les articles utilisés conformément au plan de comptes.
- (3) Dépenses engagées non mandatées ou recettes justifiées non tirées.
- (4) Crédits sans emploi = crédits ouverts – réalisations – RAR au 31/12.
- (5) Réalisations antérieures + réalisations de l'exercice.
- (6) Exceptionnellement, les comptes 20, 204, 21, 22 et 23 sont en recettes réelles en cas de réduction ou d'annulation de mandats donnant lieu à reversement.
- (7) Sauf 165, 166 et 16449.
- (8) Indiquer le signe algébrique.
- (9) Le chapitre 204 « Subventions d'équipement versées » est un chapitre globalisé regroupant les comptes 204 et 2324.

|                                                                      |             |
|----------------------------------------------------------------------|-------------|
| <b>III – ADOPTION DU CA</b>                                          | <b>III</b>  |
| <b>SECTION D'INVESTISSEMENT – DETAIL DES OPERATIONS D'EQUIPEMENT</b> | <b>A2.2</b> |

**(1) CHAPITRE DES OPERATIONS D'EQUIPEMENT N° : 13018**  
**LIBELLE : COMPLEXE SPORTIF "LA FORÊT"**  
**AFFERENT A L'AUTORISATION DE PROGRAMME : P018**

**DEPENSES**

| Chap./ art.<br>(2) | Libellé                                  | Crédits ouverts<br>(BP + DM + RAR N-1) | Réalisations<br>Mandats émis | Restes à réaliser au 31/12 (3) | Crédits sans emploi<br>(4) | Pour information,<br>cumul des réalisations (5) |
|--------------------|------------------------------------------|----------------------------------------|------------------------------|--------------------------------|----------------------------|-------------------------------------------------|
| <b>DEPENSES</b>    |                                          | 420 000,00                             | A1 307 198,44                | 0,00                           | 112 801,56                 | A2 745 024,80                                   |
| 20                 | Immobilisations incorporelles (sauf 204) | 420 000,00                             | 307 198,44                   | 0,00                           | 112 801,56                 | 739 273,60                                      |
| 2031               | Frais d'études                           | 420 000,00                             | 307 198,44                   | 0,00                           | 112 801,56                 | 739 273,60                                      |
| 204                | Subventions d'équipement versées (9)     | 0,00                                   | 0,00                         | 0,00                           | 0,00                       | 0,00                                            |
| 21                 | Immobilisations corporelles              | 0,00                                   | 0,00                         | 0,00                           | 0,00                       | 0,00                                            |
| 22                 | Immobilisations reçues en affectation    | 0,00                                   | 0,00                         | 0,00                           | 0,00                       | 0,00                                            |
| 23                 | Immobilisations en cours (sauf 2324)     | 0,00                                   | 0,00                         | 0,00                           | 0,00                       | 5 751,20                                        |
| 2313               | Constructions                            | 0,00                                   | 0,00                         | 0,00                           | 0,00                       | 5 751,20                                        |

**FINANCEMENT EXTERNE (pour information)**

| Chap./ art.<br>(2)                  | Libellé                                             | Crédits ouverts<br>(BP + DM + RAR N-1) | Réalisations<br>Titres émis | Restes à réaliser au 31/12 (3) | Crédits sans emploi<br>(4) | Pour information,<br>cumul des réalisations (5) |
|-------------------------------------|-----------------------------------------------------|----------------------------------------|-----------------------------|--------------------------------|----------------------------|-------------------------------------------------|
| <b>TOTAL RECETTES AFFECTEES (6)</b> |                                                     | 0,00                                   | B1 0,00                     | 0,00                           | 0,00                       | B2 1 473,00                                     |
| 13                                  | Subventions d'investissement (reçues) (sauf le 138) | 0,00                                   | 0,00                        | 0,00                           | 0,00                       | 1 473,00                                        |
| 1322                                | Subv. non transf. Régions                           | 0,00                                   | 0,00                        | 0,00                           | 0,00                       | 1 473,00                                        |
| 16                                  | Emprunts et dettes assimilées (7)                   | 0,00                                   | 0,00                        | 0,00                           | 0,00                       | 0,00                                            |
| 20                                  | Immobilisations incorporelles (sauf 204)            | 0,00                                   | 0,00                        | 0,00                           | 0,00                       | 0,00                                            |
| 204                                 | Subventions d'équipement versées (9)                | 0,00                                   | 0,00                        | 0,00                           | 0,00                       | 0,00                                            |
| 21                                  | Immobilisations corporelles                         | 0,00                                   | 0,00                        | 0,00                           | 0,00                       | 0,00                                            |
| 22                                  | Immobilisations reçues en affectation               | 0,00                                   | 0,00                        | 0,00                           | 0,00                       | 0,00                                            |
| 23                                  | Immobilisations en cours (sauf 2324)                | 0,00                                   | 0,00                        | 0,00                           | 0,00                       | 0,00                                            |

| Solde du financement           |  | Pour l'exercice |                    | En cumulé      |                    |
|--------------------------------|--|-----------------|--------------------|----------------|--------------------|
| <b>Recettes – Dépenses (8)</b> |  | <b>B1 - A1</b>  | <b>-307 198,44</b> | <b>B2 - A2</b> | <b>-743 551,80</b> |

(1) Ouvrir une page par chapitre d'opération.

(2) Détailler les articles utilisés conformément au plan de comptes.

(3) Dépenses engagées non mandatées ou recettes justifiées non tirées.

(4) Crédits sans emploi = crédits ouverts – réalisations – RAR au 31/12.

(5) Réalisations antérieures + réalisations de l'exercice.

(6) Exceptionnellement, les comptes 20, 204, 21, 22 et 23 sont en recettes réelles en cas de réduction ou d'annulation de mandats donnant lieu à reversement.

(7) Sauf 165, 166 et 16449.

(8) Indiquer le signe algébrique.

(9) Le chapitre 204 « Subventions d'équipement versées » est un chapitre globalisé regroupant les comptes 204 et 2324.

|                                                                      |             |
|----------------------------------------------------------------------|-------------|
| <b>III – ADOPTION DU CA</b>                                          | <b>III</b>  |
| <b>SECTION D'INVESTISSEMENT – DETAIL DES OPERATIONS D'EQUIPEMENT</b> | <b>A2.2</b> |

(1) CHAPITRE DES OPERATIONS D'EQUIPEMENT N° : 13022  
LIBELLE : AMENAGEMENT AVENUE DE L'OCEAN  
AFFERENT A L'AUTORISATION DE PROGRAMME : P022

**DEPENSES**

| Chap./ art.<br>(2) | Libellé                                  | Crédits ouverts<br>(BP + DM + RAR N-1) | Réalisations<br>Mandats émis | Restes à réaliser au 31/12 (3) | Crédits sans emploi<br>(4) | Pour information,<br>cumul des réalisations (5) |
|--------------------|------------------------------------------|----------------------------------------|------------------------------|--------------------------------|----------------------------|-------------------------------------------------|
| <b>DEPENSES</b>    |                                          | 630 000,00                             | A1 306 375,73                | 323 624,27                     | 0,00                       | A2 2 075 752,38                                 |
| 20                 | Immobilisations incorporelles (sauf 204) | 10 000,00                              | 8 985,00                     | 540,00                         | 475,00                     | 24 198,00                                       |
| 2031               | Frais d'études                           | 10 000,00                              | 8 985,00                     | 540,00                         | 475,00                     | 24 198,00                                       |
| 204                | Subventions d'équipement versées (9)     | 0,00                                   | 0,00                         | 0,00                           | 0,00                       | 116 864,05                                      |
| 2041582            | Autres grpts - Bâtiments et installat°   | 0,00                                   | 0,00                         | 0,00                           | 0,00                       | 70 431,78                                       |
| 20422              | Privé : Bâtiments, installations         | 0,00                                   | 0,00                         | 0,00                           | 0,00                       | 46 432,27                                       |
| 21                 | Immobilisations corporelles              | 0,00                                   | 0,00                         | 0,00                           | 0,00                       | 0,00                                            |
| 22                 | Immobilisations reçues en affectation    | 0,00                                   | 0,00                         | 0,00                           | 0,00                       | 0,00                                            |
| 23                 | Immobilisations en cours (sauf 2324)     | 620 000,00                             | 297 390,73                   | 323 084,27                     | -475,00                    | 1 934 690,33                                    |
| 2315               | Install., matériel et outill. technique  | 620 000,00                             | 297 390,73                   | 323 084,27                     | -475,00                    | 1 855 347,11                                    |
| 238                | Avances commandes immo corporelles       | 0,00                                   | 0,00                         | 0,00                           | 0,00                       | 79 343,22                                       |

**FINANCEMENT EXTERNE (pour information)**

| Chap./ art.<br>(2)                  | Libellé                                             | Crédits ouverts<br>(BP + DM + RAR N-1) | Réalisations<br>Titres émis | Restes à réaliser au 31/12 (3) | Crédits sans emploi<br>(4) | Pour information,<br>cumul des réalisations (5) |
|-------------------------------------|-----------------------------------------------------|----------------------------------------|-----------------------------|--------------------------------|----------------------------|-------------------------------------------------|
| <b>TOTAL RECETTES AFFECTEES (6)</b> |                                                     | 0,00                                   | B1 0,00                     | 0,00                           | 0,00                       | B2 344 352,40                                   |
| 13                                  | Subventions d'investissement (reçues) (sauf le 138) | 0,00                                   | 0,00                        | 0,00                           | 0,00                       | 327 371,87                                      |
| 1323                                | Subv. non transf. Départements                      | 0,00                                   | 0,00                        | 0,00                           | 0,00                       | 106 872,87                                      |
| 13251                               | Subv. non transf. GFP de rattachement               | 0,00                                   | 0,00                        | 0,00                           | 0,00                       | 220 499,00                                      |
| 16                                  | Emprunts et dettes assimilées (7)                   | 0,00                                   | 0,00                        | 0,00                           | 0,00                       | 0,00                                            |
| 20                                  | Immobilisations incorporelles (sauf 204)            | 0,00                                   | 0,00                        | 0,00                           | 0,00                       | 0,00                                            |
| 204                                 | Subventions d'équipement versées (9)                | 0,00                                   | 0,00                        | 0,00                           | 0,00                       | 0,00                                            |
| 21                                  | Immobilisations corporelles                         | 0,00                                   | 0,00                        | 0,00                           | 0,00                       | 0,00                                            |
| 22                                  | Immobilisations reçues en affectation               | 0,00                                   | 0,00                        | 0,00                           | 0,00                       | 0,00                                            |
| 23                                  | Immobilisations en cours (sauf 2324)                | 0,00                                   | 0,00                        | 0,00                           | 0,00                       | 16 980,53                                       |
| 2315                                | Install., matériel et outill. technique             | 0,00                                   | 0,00                        | 0,00                           | 0,00                       | 760,25                                          |
| 238                                 | Avances commandes immo corporelles                  | 0,00                                   | 0,00                        | 0,00                           | 0,00                       | 16 220,28                                       |

| Solde du financement    |  | Pour l'exercice |             | En cumulé |               |
|-------------------------|--|-----------------|-------------|-----------|---------------|
| Recettes – Dépenses (8) |  | B1 - A1         | -306 375,73 | B2 - A2   | -1 731 399,98 |

(1) Ouvrir une page par chapitre d'opération.

(2) Détailler les articles utilisés conformément au plan de comptes.

(3) Dépenses engagées non mandatées ou recettes justifiées non tirées.

(4) Crédits sans emploi = crédits ouverts – réalisations – RAR au 31/12.

VILLE D'AURAY - BUDGET PRINCIPAL VILLE D'AURAY - CA - 2022

- (5) Réalisations antérieures + réalisations de l'exercice.
- (6) Exceptionnellement, les comptes 20, 204, 21, 22 et 23 sont en recettes réelles en cas de réduction ou d'annulation de mandats donnant lieu à reversement.
- (7) Sauf 165, 166 et 16449.
- (8) Indiquer le signe algébrique.
- (9) Le chapitre 204 « Subventions d'équipement versées » est un chapitre globalisé regroupant les comptes 204 et 2324.

|                                                                      |             |
|----------------------------------------------------------------------|-------------|
| <b>III – ADOPTION DU CA</b>                                          | <b>III</b>  |
| <b>SECTION D'INVESTISSEMENT – DETAIL DES OPERATIONS D'EQUIPEMENT</b> | <b>A2.2</b> |

**(1) CHAPITRE DES OPERATIONS D'EQUIPEMENT N° : 13023**  
**LIBELLE : PLAN D'ECHANGE MULTIMODAL - PEM GARE D'AURAY**  
**AFFERENT A L'AUTORISATION DE PROGRAMME : P023**

**DEPENSES**

| Chap./ art.<br>(2) | Libellé                                  | Crédits ouverts<br>(BP + DM + RAR N-1) | Réalisations<br>Mandats émis | Restes à réaliser au 31/12 (3) | Crédits sans emploi<br>(4) | Pour information,<br>cumul des réalisations (5) |
|--------------------|------------------------------------------|----------------------------------------|------------------------------|--------------------------------|----------------------------|-------------------------------------------------|
| <b>DEPENSES</b>    |                                          | 25 000,00                              | A1 24 988,05                 | 0,00                           | 11,95                      | A2 349 603,60                                   |
| 20                 | Immobilisations incorporelles (sauf 204) | 0,00                                   | 0,00                         | 0,00                           | 0,00                       | 0,00                                            |
| 204                | Subventions d'équipement versées (9)     | 0,00                                   | 0,00                         | 0,00                           | 0,00                       | 44 457,46                                       |
| 2041582            | Autres grpts - Bâtiments et installat°   | 0,00                                   | 0,00                         | 0,00                           | 0,00                       | 44 457,46                                       |
| 21                 | Immobilisations corporelles              | 0,00                                   | 0,00                         | 0,00                           | 0,00                       | 0,00                                            |
| 22                 | Immobilisations reçues en affectation    | 0,00                                   | 0,00                         | 0,00                           | 0,00                       | 0,00                                            |
| 23                 | Immobilisations en cours (sauf 2324)     | 25 000,00                              | 24 988,05                    | 0,00                           | 11,95                      | 305 146,14                                      |
| 2315               | Install., matériel et outill. technique  | 25 000,00                              | 24 988,05                    | 0,00                           | 11,95                      | 305 146,14                                      |

**FINANCEMENT EXTERNE (pour information)**

| Chap./ art.<br>(2)                  | Libellé                                             | Crédits ouverts<br>(BP + DM + RAR N-1) | Réalisations<br>Titres émis | Restes à réaliser au 31/12 (3) | Crédits sans emploi<br>(4) | Pour information,<br>cumul des réalisations (5) |
|-------------------------------------|-----------------------------------------------------|----------------------------------------|-----------------------------|--------------------------------|----------------------------|-------------------------------------------------|
| <b>TOTAL RECETTES AFFECTEES (6)</b> |                                                     | 0,00                                   | B1 0,00                     | 0,00                           | 0,00                       | B2 0,00                                         |
| 13                                  | Subventions d'investissement (reçues) (sauf le 138) | 0,00                                   | 0,00                        | 0,00                           | 0,00                       | 0,00                                            |
| 16                                  | Emprunts et dettes assimilées (7)                   | 0,00                                   | 0,00                        | 0,00                           | 0,00                       | 0,00                                            |
| 20                                  | Immobilisations incorporelles (sauf 204)            | 0,00                                   | 0,00                        | 0,00                           | 0,00                       | 0,00                                            |
| 204                                 | Subventions d'équipement versées (9)                | 0,00                                   | 0,00                        | 0,00                           | 0,00                       | 0,00                                            |
| 21                                  | Immobilisations corporelles                         | 0,00                                   | 0,00                        | 0,00                           | 0,00                       | 0,00                                            |
| 22                                  | Immobilisations reçues en affectation               | 0,00                                   | 0,00                        | 0,00                           | 0,00                       | 0,00                                            |
| 23                                  | Immobilisations en cours (sauf 2324)                | 0,00                                   | 0,00                        | 0,00                           | 0,00                       | 0,00                                            |

| Solde du financement           |  | Pour l'exercice |                   | En cumulé      |                    |
|--------------------------------|--|-----------------|-------------------|----------------|--------------------|
| <b>Recettes – Dépenses (8)</b> |  | <b>B1 - A1</b>  | <b>-24 988,05</b> | <b>B2 - A2</b> | <b>-349 603,60</b> |

(1) Ouvrir une page par chapitre d'opération.

(2) Détailler les articles utilisés conformément au plan de comptes.

(3) Dépenses engagées non mandatées ou recettes justifiées non titrées.

(4) Crédits sans emploi = crédits ouverts – réalisations – RAR au 31/12.

(5) Réalisations antérieures + réalisations de l'exercice.

(6) Exceptionnellement, les comptes 20, 204, 21, 22 et 23 sont en recettes réelles en cas de réduction ou d'annulation de mandats donnant lieu à reversement.

(7) Sauf 165, 166 et 16449.

(8) Indiquer le signe algébrique.

(9) Le chapitre 204 « Subventions d'équipement versées » est un chapitre globalisé regroupant les comptes 204 et 2324.



|                                                                      |             |
|----------------------------------------------------------------------|-------------|
| <b>III – ADOPTION DU CA</b>                                          | <b>III</b>  |
| <b>SECTION D'INVESTISSEMENT – DETAIL DES OPERATIONS D'EQUIPEMENT</b> | <b>A2.2</b> |

**(1) CHAPITRE DES OPERATIONS D'EQUIPEMENT N° : 13026**  
**LIBELLE :**  
**AFFERENT A L'AUTORISATION DE PROGRAMME : P026**

**DEPENSES**

| Chap./ art.<br>(2) | Libellé                                  | Crédits ouverts<br>(BP + DM + RAR N-1) | Réalisations<br>Mandats émis | Restes à réaliser au 31/12 (3) | Crédits sans emploi<br>(4) | Pour information,<br>cumul des réalisations (5) |
|--------------------|------------------------------------------|----------------------------------------|------------------------------|--------------------------------|----------------------------|-------------------------------------------------|
| <b>DEPENSES</b>    |                                          | 0,00                                   | A1 0,00                      | 0,00                           | 0,00                       | A2 1 574 771,12                                 |
| 20                 | Immobilisations incorporelles (sauf 204) | 0,00                                   | 0,00                         | 0,00                           | 0,00                       | 66 741,14                                       |
| 2031               | Frais d'études                           | 0,00                                   | 0,00                         | 0,00                           | 0,00                       | 66 741,14                                       |
| 204                | Subventions d'équipement versées (9)     | 0,00                                   | 0,00                         | 0,00                           | 0,00                       | 0,00                                            |
| 21                 | Immobilisations corporelles              | 0,00                                   | 0,00                         | 0,00                           | 0,00                       | 24 356,81                                       |
| 2158               | Autres inst. matériel outill. techniques | 0,00                                   | 0,00                         | 0,00                           | 0,00                       | 24 356,81                                       |
| 22                 | Immobilisations reçues en affectation    | 0,00                                   | 0,00                         | 0,00                           | 0,00                       | 0,00                                            |
| 23                 | Immobilisations en cours (sauf 2324)     | 0,00                                   | 0,00                         | 0,00                           | 0,00                       | 1 483 673,17                                    |
| 2312               | Agencements et aménagements de terrains  | 0,00                                   | 0,00                         | 0,00                           | 0,00                       | 1 308 881,20                                    |
| 2313               | Constructions                            | 0,00                                   | 0,00                         | 0,00                           | 0,00                       | 174 791,97                                      |

**FINANCEMENT EXTERNE (pour information)**

| Chap./ art.<br>(2)                  | Libellé                                             | Crédits ouverts<br>(BP + DM + RAR N-1) | Réalisations<br>Titres émis | Restes à réaliser au 31/12 (3) | Crédits sans emploi<br>(4) | Pour information,<br>cumul des réalisations (5) |
|-------------------------------------|-----------------------------------------------------|----------------------------------------|-----------------------------|--------------------------------|----------------------------|-------------------------------------------------|
| <b>TOTAL RECETTES AFFECTEES (6)</b> |                                                     | 0,00                                   | B1 0,00                     | 0,00                           | 0,00                       | B2 279 245,00                                   |
| 13                                  | Subventions d'investissement (reçues) (sauf le 138) | 0,00                                   | 0,00                        | 0,00                           | 0,00                       | 279 167,00                                      |
| 1323                                | Subv. non transf. Départements                      | 0,00                                   | 0,00                        | 0,00                           | 0,00                       | 75 000,00                                       |
| 13251                               | Subv. non transf. GFP de rattachement               | 0,00                                   | 0,00                        | 0,00                           | 0,00                       | 204 167,00                                      |
| 16                                  | Emprunts et dettes assimilées (7)                   | 0,00                                   | 0,00                        | 0,00                           | 0,00                       | 0,00                                            |
| 20                                  | Immobilisations incorporelles (sauf 204)            | 0,00                                   | 0,00                        | 0,00                           | 0,00                       | 0,00                                            |
| 204                                 | Subventions d'équipement versées (9)                | 0,00                                   | 0,00                        | 0,00                           | 0,00                       | 0,00                                            |
| 21                                  | Immobilisations corporelles                         | 0,00                                   | 0,00                        | 0,00                           | 0,00                       | 0,00                                            |
| 22                                  | Immobilisations reçues en affectation               | 0,00                                   | 0,00                        | 0,00                           | 0,00                       | 0,00                                            |
| 23                                  | Immobilisations en cours (sauf 2324)                | 0,00                                   | 0,00                        | 0,00                           | 0,00                       | 78,00                                           |
| 2313                                | Constructions                                       | 0,00                                   | 0,00                        | 0,00                           | 0,00                       | 78,00                                           |

| Solde du financement    |  | Pour l'exercice |      | En cumulé |               |
|-------------------------|--|-----------------|------|-----------|---------------|
| Recettes – Dépenses (8) |  | B1 - A1         | 0,00 | B2 - A2   | -1 295 526,12 |

(1) Ouvrir une page par chapitre d'opération.

(2) Détailler les articles utilisés conformément au plan de comptes.

(3) Dépenses engagées non mandatées ou recettes justifiées non tirées.

(4) Crédits sans emploi = crédits ouverts – réalisations – RAR au 31/12.

(5) Réalisations antérieures + réalisations de l'exercice.

(6) Exceptionnellement, les comptes 20, 204, 21, 22 et 23 sont en recettes réelles en cas de réduction ou d'annulation de mandats donnant lieu à reversement.

(7) Sauf 165, 166 et 16449.

(8) Indiquer le signe algébrique.

(9) Le chapitre 204 « Subventions d'équipement versées » est un chapitre globalisé regroupant les comptes 204 et 2324.

|                                                                      |             |
|----------------------------------------------------------------------|-------------|
| <b>III – ADOPTION DU CA</b>                                          | <b>III</b>  |
| <b>SECTION D'INVESTISSEMENT – DETAIL DES OPERATIONS D'EQUIPEMENT</b> | <b>A2.2</b> |

(1) CHAPITRE DES OPERATIONS D'EQUIPEMENT N° : 13030  
LIBELLE : AMENAGEMENT PARC URBAIN PRINTEMPS / SKATEPARK  
AFFERENT A L'AUTORISATION DE PROGRAMME : P030

**DEPENSES**

| Chap./ art.<br>(2) | Libellé                                  | Crédits ouverts<br>(BP + DM + RAR N-1) | Réalisations<br>Mandats émis | Restes à réaliser au 31/12 (3) | Crédits sans emploi<br>(4) | Pour information,<br>cumul des réalisations (5) |
|--------------------|------------------------------------------|----------------------------------------|------------------------------|--------------------------------|----------------------------|-------------------------------------------------|
| <b>DEPENSES</b>    |                                          | 99 000,00                              | A1 28 231,10                 | 0,00                           | 70 768,90                  | A2 115 112,15                                   |
| 20                 | Immobilisations incorporelles (sauf 204) | 99 000,00                              | 28 231,10                    | 0,00                           | 70 768,90                  | 115 112,15                                      |
| 2031               | Frais d'études                           | 99 000,00                              | 28 231,10                    | 0,00                           | 70 768,90                  | 115 112,15                                      |
| 204                | Subventions d'équipement versées (9)     | 0,00                                   | 0,00                         | 0,00                           | 0,00                       | 0,00                                            |
| 21                 | Immobilisations corporelles              | 0,00                                   | 0,00                         | 0,00                           | 0,00                       | 0,00                                            |
| 22                 | Immobilisations reçues en affectation    | 0,00                                   | 0,00                         | 0,00                           | 0,00                       | 0,00                                            |
| 23                 | Immobilisations en cours (sauf 2324)     | 0,00                                   | 0,00                         | 0,00                           | 0,00                       | 0,00                                            |

**FINANCEMENT EXTERNE (pour information)**

| Chap./ art.<br>(2)                  | Libellé                                             | Crédits ouverts<br>(BP + DM + RAR N-1) | Réalisations<br>Titres émis | Restes à réaliser au 31/12 (3) | Crédits sans emploi<br>(4) | Pour information,<br>cumul des réalisations (5) |
|-------------------------------------|-----------------------------------------------------|----------------------------------------|-----------------------------|--------------------------------|----------------------------|-------------------------------------------------|
| <b>TOTAL RECETTES AFFECTEES (6)</b> |                                                     | 0,00                                   | B1 0,00                     | 0,00                           | 0,00                       | B2 0,00                                         |
| 13                                  | Subventions d'investissement (reçues) (sauf le 138) | 0,00                                   | 0,00                        | 0,00                           | 0,00                       | 0,00                                            |
| 16                                  | Emprunts et dettes assimilées (7)                   | 0,00                                   | 0,00                        | 0,00                           | 0,00                       | 0,00                                            |
| 20                                  | Immobilisations incorporelles (sauf 204)            | 0,00                                   | 0,00                        | 0,00                           | 0,00                       | 0,00                                            |
| 204                                 | Subventions d'équipement versées (9)                | 0,00                                   | 0,00                        | 0,00                           | 0,00                       | 0,00                                            |
| 21                                  | Immobilisations corporelles                         | 0,00                                   | 0,00                        | 0,00                           | 0,00                       | 0,00                                            |
| 22                                  | Immobilisations reçues en affectation               | 0,00                                   | 0,00                        | 0,00                           | 0,00                       | 0,00                                            |
| 23                                  | Immobilisations en cours (sauf 2324)                | 0,00                                   | 0,00                        | 0,00                           | 0,00                       | 0,00                                            |

| Solde du financement           |  | Pour l'exercice |                   | En cumulé      |                    |
|--------------------------------|--|-----------------|-------------------|----------------|--------------------|
| <b>Recettes – Dépenses (8)</b> |  | <b>B1 - A1</b>  | <b>-28 231,10</b> | <b>B2 - A2</b> | <b>-115 112,15</b> |

(1) Ouvrir une page par chapitre d'opération.

(2) Détailler les articles utilisés conformément au plan de comptes.

(3) Dépenses engagées non mandatées ou recettes justifiées non litrées.

(4) Crédits sans emploi = crédits ouverts – réalisations – RAR au 31/12.

(5) Réalisations antérieures + réalisations de l'exercice.

(6) Exceptionnellement, les comptes 20, 204, 21, 22 et 23 sont en recettes réelles en cas de réduction ou d'annulation de mandats donnant lieu à reversement.

(7) Sauf 165, 166 et 16449.

(8) Indiquer le signe algébrique.

(9) Le chapitre 204 « Subventions d'équipement versées » est un chapitre globalisé regroupant les comptes 204 et 2324.

|                                                                      |             |
|----------------------------------------------------------------------|-------------|
| <b>III – ADOPTION DU CA</b>                                          | <b>III</b>  |
| <b>SECTION D'INVESTISSEMENT – DETAIL DES OPERATIONS D'EQUIPEMENT</b> | <b>A2.2</b> |

(1) CHAPITRE DES OPERATIONS D'EQUIPEMENT N° : 13031  
LIBELLE :  
AFFERENT A L'AUTORISATION DE PROGRAMME : P031

**DEPENSES**

| Chap./ art.<br>(2) | Libellé                                  | Crédits ouverts<br>(BP + DM + RAR N-1) | Réalisations<br>Mandats émis | Restes à réaliser au 31/12 (3) | Crédits sans emploi<br>(4) | Pour information,<br>cumul des réalisations (5) |
|--------------------|------------------------------------------|----------------------------------------|------------------------------|--------------------------------|----------------------------|-------------------------------------------------|
| <b>DEPENSES</b>    |                                          | 0,00                                   | A1                           | 0,00                           | 0,00                       | A2                                              |
| 20                 | Immobilisations incorporelles (sauf 204) | 0,00                                   | 0,00                         | 0,00                           | 0,00                       | 268 053,46                                      |
| 204                | Subventions d'équipement versées (9)     | 0,00                                   | 0,00                         | 0,00                           | 0,00                       | 0,00                                            |
| 21                 | Immobilisations corporelles              | 0,00                                   | 0,00                         | 0,00                           | 0,00                       | 0,00                                            |
| 22                 | Immobilisations reçues en affectation    | 0,00                                   | 0,00                         | 0,00                           | 0,00                       | 0,00                                            |
| 23                 | Immobilisations en cours (sauf 2324)     | 0,00                                   | 0,00                         | 0,00                           | 0,00                       | 268 053,46                                      |
| 2315               | Install., matériel et outill. technique  | 0,00                                   | 0,00                         | 0,00                           | 0,00                       | 268 053,46                                      |

**FINANCEMENT EXTERNE (pour information)**

| Chap./ art.<br>(2)                  | Libellé                                             | Crédits ouverts<br>(BP + DM + RAR N-1) | Réalisations<br>Titres émis | Restes à réaliser au 31/12 (3) | Crédits sans emploi<br>(4) | Pour information,<br>cumul des réalisations (5) |
|-------------------------------------|-----------------------------------------------------|----------------------------------------|-----------------------------|--------------------------------|----------------------------|-------------------------------------------------|
| <b>TOTAL RECETTES AFFECTEES (6)</b> |                                                     | 0,00                                   | B1                          | 0,00                           | 0,00                       | B2                                              |
| 13                                  | Subventions d'investissement (reçues) (sauf le 138) | 0,00                                   | 0,00                        | 0,00                           | 0,00                       | 0,00                                            |
| 16                                  | Emprunts et dettes assimilées (7)                   | 0,00                                   | 0,00                        | 0,00                           | 0,00                       | 0,00                                            |
| 20                                  | Immobilisations incorporelles (sauf 204)            | 0,00                                   | 0,00                        | 0,00                           | 0,00                       | 0,00                                            |
| 204                                 | Subventions d'équipement versées (9)                | 0,00                                   | 0,00                        | 0,00                           | 0,00                       | 0,00                                            |
| 21                                  | Immobilisations corporelles                         | 0,00                                   | 0,00                        | 0,00                           | 0,00                       | 0,00                                            |
| 22                                  | Immobilisations reçues en affectation               | 0,00                                   | 0,00                        | 0,00                           | 0,00                       | 0,00                                            |
| 23                                  | Immobilisations en cours (sauf 2324)                | 0,00                                   | 0,00                        | 0,00                           | 0,00                       | 0,00                                            |

| Solde du financement           |  | Pour l'exercice |             | En cumulé      |                    |
|--------------------------------|--|-----------------|-------------|----------------|--------------------|
| <b>Recettes – Dépenses (8)</b> |  | <b>B1 - A1</b>  | <b>0,00</b> | <b>B2 - A2</b> | <b>-268 053,46</b> |

(1) Ouvrir une page par chapitre d'opération.

(2) Détailler les articles utilisés conformément au plan de comptes.

(3) Dépenses engagées non mandatées ou recettes justifiées non ltrées.

(4) Crédits sans emploi = crédits ouverts – réalisations – RAR au 31/12.

(5) Réalisations antérieures + réalisations de l'exercice.

(6) Exceptionnellement, les comptes 20, 204, 21, 22 et 23 sont en recettes réelles en cas de réduction ou d'annulation de mandats donnant lieu à reversement.

(7) Sauf 165, 166 et 16449.

(8) Indiquer le signe algébrique.

(9) Le chapitre 204 « Subventions d'équipement versées » est un chapitre globalisé regroupant les comptes 204 et 2324.

|                                                                      |             |
|----------------------------------------------------------------------|-------------|
| <b>III – ADOPTION DU CA</b>                                          | <b>III</b>  |
| <b>SECTION D'INVESTISSEMENT – DETAIL DES OPERATIONS D'EQUIPEMENT</b> | <b>A2.2</b> |

**(1) CHAPITRE DES OPERATIONS D'EQUIPEMENT N° : 13032**  
**LIBELLE : RENOVATION HALLES MUNICIPALES**  
**AFFERENT A L'AUTORISATION DE PROGRAMME : P032**

**DEPENSES**

| Chap./ art.<br>(2) | Libellé                                  | Crédits ouverts<br>(BP + DM + RAR N-1) | Réalisations<br>Mandats émis | Restes à réaliser au 31/12 (3) | Crédits sans emploi<br>(4) | Pour information,<br>cumul des réalisations (5) |
|--------------------|------------------------------------------|----------------------------------------|------------------------------|--------------------------------|----------------------------|-------------------------------------------------|
| <b>DEPENSES</b>    |                                          | <b>2 270 000,00</b>                    | <b>A1 2 068 378,25</b>       | <b>199 117,42</b>              | <b>2 504,33</b>            | <b>A2 2 257 757,46</b>                          |
| 20                 | Immobilisations incorporelles (sauf 204) | 100 000,00                             | 467,84                       | 0,00                           | 99 532,16                  | 178 107,04                                      |
| 2031               | Frais d'études                           | 100 000,00                             | 467,84                       | 0,00                           | 99 532,16                  | 178 107,04                                      |
| 204                | Subventions d'équipement versées (9)     | 0,00                                   | 0,00                         | 0,00                           | 0,00                       | 0,00                                            |
| 21                 | Immobilisations corporelles              | 0,00                                   | 0,00                         | 0,00                           | 0,00                       | 0,00                                            |
| 22                 | Immobilisations reçues en affectation    | 0,00                                   | 0,00                         | 0,00                           | 0,00                       | 0,00                                            |
| 23                 | Immobilisations en cours (sauf 2324)     | 2 170 000,00                           | 2 067 910,41                 | 199 117,42                     | -97 027,83                 | 2 079 650,42                                    |
| 2313               | Constructions                            | 2 170 000,00                           | 2 034 592,11                 | 199 117,42                     | -63 709,53                 | 2 034 592,11                                    |
| 2315               | Install., matériel et outill. technique  | 0,00                                   | 0,00                         | 0,00                           | 0,00                       | 11 740,01                                       |
| 238                | Avances commandes immo corporelles       | 0,00                                   | 33 318,30                    | 0,00                           | -33 318,30                 | 33 318,30                                       |

**FINANCEMENT EXTERNE (pour information)**

| Chap./ art.<br>(2)                  | Libellé                                             | Crédits ouverts<br>(BP + DM + RAR N-1) | Réalisations<br>Titres émis | Restes à réaliser au 31/12 (3) | Crédits sans emploi<br>(4) | Pour information,<br>cumul des réalisations (5) |
|-------------------------------------|-----------------------------------------------------|----------------------------------------|-----------------------------|--------------------------------|----------------------------|-------------------------------------------------|
| <b>TOTAL RECETTES AFFECTEES (6)</b> |                                                     | <b>0,00</b>                            | <b>B1 0,00</b>              | <b>0,00</b>                    | <b>0,00</b>                | <b>B2 171 375,00</b>                            |
| 13                                  | Subventions d'investissement (reçues) (sauf le 138) | 0,00                                   | 0,00                        | 0,00                           | 0,00                       | 171 375,00                                      |
| 1321                                | Subv. non transf. Etat, établ. nationaux            | 0,00                                   | 0,00                        | 0,00                           | 0,00                       | 171 375,00                                      |
| 16                                  | Emprunts et dettes assimilées (7)                   | 0,00                                   | 0,00                        | 0,00                           | 0,00                       | 0,00                                            |
| 20                                  | Immobilisations incorporelles (sauf 204)            | 0,00                                   | 0,00                        | 0,00                           | 0,00                       | 0,00                                            |
| 204                                 | Subventions d'équipement versées (9)                | 0,00                                   | 0,00                        | 0,00                           | 0,00                       | 0,00                                            |
| 21                                  | Immobilisations corporelles                         | 0,00                                   | 0,00                        | 0,00                           | 0,00                       | 0,00                                            |
| 22                                  | Immobilisations reçues en affectation               | 0,00                                   | 0,00                        | 0,00                           | 0,00                       | 0,00                                            |
| 23                                  | Immobilisations en cours (sauf 2324)                | 0,00                                   | 0,00                        | 0,00                           | 0,00                       | 0,00                                            |

| Solde du financement           |  | Pour l'exercice |                      | En cumulé      |                      |
|--------------------------------|--|-----------------|----------------------|----------------|----------------------|
| <b>Recettes – Dépenses (8)</b> |  | <b>B1 - A1</b>  | <b>-2 068 378,25</b> | <b>B2 - A2</b> | <b>-2 086 382,46</b> |

(1) Ouvrir une page par chapitre d'opération.

(2) Détailler les articles utilisés conformément au plan de comptes.

(3) Dépenses engagées non mandatées ou recettes justifiées non titrées.

(4) Crédits sans emploi = crédits ouverts – réalisations – RAR au 31/12.

(5) Réalisations antérieures + réalisations de l'exercice.

(6) Exceptionnellement, les comptes 20, 204, 21, 22 et 23 sont en recettes réelles en cas de réduction ou d'annulation de mandats donnant lieu à reversement.

(7) Sauf 165, 166 et 16449.

(8) Indiquer le signe algébrique.

(9) Le chapitre 204 « Subventions d'équipement versées » est un chapitre globalisé regroupant les comptes 204 et 2324.

|                                                                      |             |
|----------------------------------------------------------------------|-------------|
| <b>III – ADOPTION DU CA</b>                                          | <b>III</b>  |
| <b>SECTION D'INVESTISSEMENT – DETAIL DES OPERATIONS D'EQUIPEMENT</b> | <b>A2.2</b> |

**(1) CHAPITRE DES OPERATIONS D'EQUIPEMENT N° : 13033**  
**LIBELLE : COMPLEXE SPORTIF BEL AIR**  
**AFFERENT A L'AUTORISATION DE PROGRAMME : P033**

**DEPENSES**

| Chap./ art.<br>(2) | Libellé                                  | Crédits ouverts<br>(BP + DM + RAR N-1) | Réalisations<br>Mandats émis | Restes à réaliser au 31/12 (3) | Crédits sans emploi<br>(4) | Pour information,<br>cumul des réalisations (5) |
|--------------------|------------------------------------------|----------------------------------------|------------------------------|--------------------------------|----------------------------|-------------------------------------------------|
| <b>DEPENSES</b>    |                                          | 47 000,00                              | A1 42 870,00                 | 0,00                           | 4 130,00                   | A2 42 870,00                                    |
| 20                 | Immobilisations incorporelles (sauf 204) | 47 000,00                              | 42 870,00                    | 0,00                           | 4 130,00                   | 42 870,00                                       |
| 2031               | Frais d'études                           | 47 000,00                              | 42 870,00                    | 0,00                           | 4 130,00                   | 42 870,00                                       |
| 204                | Subventions d'équipement versées (9)     | 0,00                                   | 0,00                         | 0,00                           | 0,00                       | 0,00                                            |
| 21                 | Immobilisations corporelles              | 0,00                                   | 0,00                         | 0,00                           | 0,00                       | 0,00                                            |
| 22                 | Immobilisations reçues en affectation    | 0,00                                   | 0,00                         | 0,00                           | 0,00                       | 0,00                                            |
| 23                 | Immobilisations en cours (sauf 2324)     | 0,00                                   | 0,00                         | 0,00                           | 0,00                       | 0,00                                            |

**FINANCEMENT EXTERNE (pour information)**

| Chap./ art.<br>(2)                  | Libellé                                             | Crédits ouverts<br>(BP + DM + RAR N-1) | Réalisations<br>Titres émis | Restes à réaliser au 31/12 (3) | Crédits sans emploi<br>(4) | Pour information,<br>cumul des réalisations (5) |
|-------------------------------------|-----------------------------------------------------|----------------------------------------|-----------------------------|--------------------------------|----------------------------|-------------------------------------------------|
| <b>TOTAL RECETTES AFFECTEES (6)</b> |                                                     | 0,00                                   | B1 0,00                     | 0,00                           | 0,00                       | B2 0,00                                         |
| 13                                  | Subventions d'investissement (reçues) (sauf le 138) | 0,00                                   | 0,00                        | 0,00                           | 0,00                       | 0,00                                            |
| 16                                  | Emprunts et dettes assimilées (7)                   | 0,00                                   | 0,00                        | 0,00                           | 0,00                       | 0,00                                            |
| 20                                  | Immobilisations incorporelles (sauf 204)            | 0,00                                   | 0,00                        | 0,00                           | 0,00                       | 0,00                                            |
| 204                                 | Subventions d'équipement versées (9)                | 0,00                                   | 0,00                        | 0,00                           | 0,00                       | 0,00                                            |
| 21                                  | Immobilisations corporelles                         | 0,00                                   | 0,00                        | 0,00                           | 0,00                       | 0,00                                            |
| 22                                  | Immobilisations reçues en affectation               | 0,00                                   | 0,00                        | 0,00                           | 0,00                       | 0,00                                            |
| 23                                  | Immobilisations en cours (sauf 2324)                | 0,00                                   | 0,00                        | 0,00                           | 0,00                       | 0,00                                            |

| Solde du financement           |  | Pour l'exercice |                   | En cumulé      |                   |
|--------------------------------|--|-----------------|-------------------|----------------|-------------------|
| <b>Recettes – Dépenses (8)</b> |  | <b>B1 - A1</b>  | <b>-42 870,00</b> | <b>B2 - A2</b> | <b>-42 870,00</b> |

(1) Ouvrir une page par chapitre d'opération.

(2) Détailler les articles utilisés conformément au plan de comptes.

(3) Dépenses engagées non mandatées ou recettes justifiées non litrées.

(4) Crédits sans emploi = crédits ouverts – réalisations – RAR au 31/12.

(5) Réalisations antérieures + réalisations de l'exercice.

(6) Exceptionnellement, les comptes 20, 204, 21, 22 et 23 sont en recettes réelles en cas de réduction ou d'annulation de mandats donnant lieu à reversement.

(7) Sauf 165, 166 et 16449.

(8) Indiquer le signe algébrique.

(9) Le chapitre 204 « Subventions d'équipement versées » est un chapitre globalisé regroupant les comptes 204 et 2324.

|                                                                      |             |
|----------------------------------------------------------------------|-------------|
| <b>III – ADOPTION DU CA</b>                                          | <b>III</b>  |
| <b>SECTION D'INVESTISSEMENT – DETAIL DES OPERATIONS D'EQUIPEMENT</b> | <b>A2.2</b> |

**(1) CHAPITRE DES OPERATIONS D'EQUIPEMENT N° : 13034**  
**LIBELLE : CUISINE MUNICIPALE**  
**AFFERENT A L'AUTORISATION DE PROGRAMME : P034**

**DEPENSES**

| Chap./ art.<br>(2) | Libellé                                  | Crédits ouverts<br>(BP + DM + RAR N-1) | Réalisations<br>Mandats émis | Restes à réaliser au 31/12 (3) | Crédits sans emploi<br>(4) | Pour information,<br>cumul des réalisations (5) |
|--------------------|------------------------------------------|----------------------------------------|------------------------------|--------------------------------|----------------------------|-------------------------------------------------|
| <b>DEPENSES</b>    |                                          | 37 500,00                              | A1 23 949,60                 | 0,00                           | 13 550,40                  | A2 72 669,60                                    |
| 20                 | Immobilisations incorporelles (sauf 204) | 37 500,00                              | 23 949,60                    | 0,00                           | 13 550,40                  | 72 669,60                                       |
| 2031               | Frais d'études                           | 37 500,00                              | 23 949,60                    | 0,00                           | 13 550,40                  | 72 669,60                                       |
| 204                | Subventions d'équipement versées (9)     | 0,00                                   | 0,00                         | 0,00                           | 0,00                       | 0,00                                            |
| 21                 | Immobilisations corporelles              | 0,00                                   | 0,00                         | 0,00                           | 0,00                       | 0,00                                            |
| 22                 | Immobilisations reçues en affectation    | 0,00                                   | 0,00                         | 0,00                           | 0,00                       | 0,00                                            |
| 23                 | Immobilisations en cours (sauf 2324)     | 0,00                                   | 0,00                         | 0,00                           | 0,00                       | 0,00                                            |

**FINANCEMENT EXTERNE (pour information)**

| Chap./ art.<br>(2)                  | Libellé                                             | Crédits ouverts<br>(BP + DM + RAR N-1) | Réalisations<br>Titres émis | Restes à réaliser au 31/12 (3) | Crédits sans emploi<br>(4) | Pour information,<br>cumul des réalisations (5) |
|-------------------------------------|-----------------------------------------------------|----------------------------------------|-----------------------------|--------------------------------|----------------------------|-------------------------------------------------|
| <b>TOTAL RECETTES AFFECTEES (6)</b> |                                                     | 0,00                                   | B1 0,00                     | 0,00                           | 0,00                       | B2 21 025,25                                    |
| 13                                  | Subventions d'investissement (reçues) (sauf le 138) | 0,00                                   | 0,00                        | 0,00                           | 0,00                       | 21 025,25                                       |
| 1321                                | Subv. non transf. Etat, établ. nationaux            | 0,00                                   | 0,00                        | 0,00                           | 0,00                       | 21 025,25                                       |
| 16                                  | Emprunts et dettes assimilées (7)                   | 0,00                                   | 0,00                        | 0,00                           | 0,00                       | 0,00                                            |
| 20                                  | Immobilisations incorporelles (sauf 204)            | 0,00                                   | 0,00                        | 0,00                           | 0,00                       | 0,00                                            |
| 204                                 | Subventions d'équipement versées (9)                | 0,00                                   | 0,00                        | 0,00                           | 0,00                       | 0,00                                            |
| 21                                  | Immobilisations corporelles                         | 0,00                                   | 0,00                        | 0,00                           | 0,00                       | 0,00                                            |
| 22                                  | Immobilisations reçues en affectation               | 0,00                                   | 0,00                        | 0,00                           | 0,00                       | 0,00                                            |
| 23                                  | Immobilisations en cours (sauf 2324)                | 0,00                                   | 0,00                        | 0,00                           | 0,00                       | 0,00                                            |

| Solde du financement    |  | Pour l'exercice |            | En cumulé |            |
|-------------------------|--|-----------------|------------|-----------|------------|
| Recettes – Dépenses (8) |  | B1 - A1         | -23 949,60 | B2 - A2   | -51 644,35 |

(1) Ouvrir une page par chapitre d'opération.

(2) Détailler les articles utilisés conformément au plan de comptes.

(3) Dépenses engagées non mandatées ou recettes justifiées non titrées.

(4) Crédits sans emploi = crédits ouverts – réalisations – RAR au 31/12.

(5) Réalisations antérieures + réalisations de l'exercice.

(6) Exceptionnellement, les comptes 20, 204, 21, 22 et 23 sont en recettes réelles en cas de réduction ou d'annulation de mandats donnant lieu à reversement.

(7) Sauf 165, 166 et 16449.

(8) Indiquer le signe algébrique.

(9) Le chapitre 204 « Subventions d'équipement versées » est un chapitre globalisé regroupant les comptes 204 et 2324.



|                                                                      |             |
|----------------------------------------------------------------------|-------------|
| <b>III – ADOPTION DU CA</b>                                          | <b>III</b>  |
| <b>SECTION D'INVESTISSEMENT – DETAIL DES OPERATIONS D'EQUIPEMENT</b> | <b>A2.2</b> |

**(1) CHAPITRE DES OPERATIONS D'EQUIPEMENT N° : 13035**  
**LIBELLE : RENOVATION CENTRE CULTUREL ATHENA**  
**AFFERENT A L'AUTORISATION DE PROGRAMME : P035**

**DEPENSES**

| Chap./ art.<br>(2) | Libellé                                  | Crédits ouverts<br>(BP + DM + RAR N-1) | Réalisations<br>Mandats émis | Restes à réaliser au 31/12 (3) | Crédits sans emploi<br>(4) | Pour information,<br>cumul des réalisations (5) |
|--------------------|------------------------------------------|----------------------------------------|------------------------------|--------------------------------|----------------------------|-------------------------------------------------|
| <b>DEPENSES</b>    |                                          | 53 000,00                              | A1 21 540,00                 | 0,00                           | 31 460,00                  | A2 61 140,00                                    |
| 20                 | Immobilisations incorporelles (sauf 204) | 53 000,00                              | 21 540,00                    | 0,00                           | 31 460,00                  | 61 140,00                                       |
| 2031               | Frais d'études                           | 53 000,00                              | 21 540,00                    | 0,00                           | 31 460,00                  | 61 140,00                                       |
| 204                | Subventions d'équipement versées (9)     | 0,00                                   | 0,00                         | 0,00                           | 0,00                       | 0,00                                            |
| 21                 | Immobilisations corporelles              | 0,00                                   | 0,00                         | 0,00                           | 0,00                       | 0,00                                            |
| 22                 | Immobilisations reçues en affectation    | 0,00                                   | 0,00                         | 0,00                           | 0,00                       | 0,00                                            |
| 23                 | Immobilisations en cours (sauf 2324)     | 0,00                                   | 0,00                         | 0,00                           | 0,00                       | 0,00                                            |

**FINANCEMENT EXTERNE (pour information)**

| Chap./ art.<br>(2)                  | Libellé                                             | Crédits ouverts<br>(BP + DM + RAR N-1) | Réalisations<br>Titres émis | Restes à réaliser au 31/12 (3) | Crédits sans emploi<br>(4) | Pour information,<br>cumul des réalisations (5) |
|-------------------------------------|-----------------------------------------------------|----------------------------------------|-----------------------------|--------------------------------|----------------------------|-------------------------------------------------|
| <b>TOTAL RECETTES AFFECTEES (6)</b> |                                                     | 0,00                                   | B1 0,00                     | 0,00                           | 0,00                       | B2 0,00                                         |
| 13                                  | Subventions d'investissement (reçues) (sauf le 138) | 0,00                                   | 0,00                        | 0,00                           | 0,00                       | 0,00                                            |
| 16                                  | Emprunts et dettes assimilées (7)                   | 0,00                                   | 0,00                        | 0,00                           | 0,00                       | 0,00                                            |
| 20                                  | Immobilisations incorporelles (sauf 204)            | 0,00                                   | 0,00                        | 0,00                           | 0,00                       | 0,00                                            |
| 204                                 | Subventions d'équipement versées (9)                | 0,00                                   | 0,00                        | 0,00                           | 0,00                       | 0,00                                            |
| 21                                  | Immobilisations corporelles                         | 0,00                                   | 0,00                        | 0,00                           | 0,00                       | 0,00                                            |
| 22                                  | Immobilisations reçues en affectation               | 0,00                                   | 0,00                        | 0,00                           | 0,00                       | 0,00                                            |
| 23                                  | Immobilisations en cours (sauf 2324)                | 0,00                                   | 0,00                        | 0,00                           | 0,00                       | 0,00                                            |

| Solde du financement           |  | Pour l'exercice |                   | En cumulé      |                   |
|--------------------------------|--|-----------------|-------------------|----------------|-------------------|
| <b>Recettes – Dépenses (8)</b> |  | <b>B1 - A1</b>  | <b>-21 540,00</b> | <b>B2 - A2</b> | <b>-61 140,00</b> |

(1) Ouvrir une page par chapitre d'opération.

(2) Détailler les articles utilisés conformément au plan de comptes.

(3) Dépenses engagées non mandatées ou recettes justifiées non litrées.

(4) Crédits sans emploi = crédits ouverts – réalisations – RAR au 31/12.

(5) Réalisations antérieures + réalisations de l'exercice.

(6) Exceptionnellement, les comptes 20, 204, 21, 22 et 23 sont en recettes réelles en cas de réduction ou d'annulation de mandats donnant lieu à reversement.

(7) Sauf 165, 166 et 16449.

(8) Indiquer le signe algébrique.

(9) Le chapitre 204 « Subventions d'équipement versées » est un chapitre globalisé regroupant les comptes 204 et 2324.

|                                                                      |             |
|----------------------------------------------------------------------|-------------|
| <b>III – ADOPTION DU CA</b>                                          | <b>III</b>  |
| <b>SECTION D'INVESTISSEMENT – DETAIL DES OPERATIONS D'EQUIPEMENT</b> | <b>A2.3</b> |

**(1) CHAPITRE DES OPERATIONS D'EQUIPEMENT N° : 16005**  
**LIBELLE : AMENAGEMENT URBAIN**  
**NON COMPRIS DANS UNE AUTORISATION DE PROGRAMME**

**DEPENSES**

| Chap./ art.<br>(2) | Libellé                                   | Crédits ouverts<br>(BP + DM + RAR N-1) | Réalisations<br>Mandats émis | Restes à réaliser au 31/12 (3) | Crédits sans emploi<br>(4) | Pour information,<br>cumul des réalisations (5) |
|--------------------|-------------------------------------------|----------------------------------------|------------------------------|--------------------------------|----------------------------|-------------------------------------------------|
| <b>DEPENSES</b>    |                                           | 484 206,86                             | A1 474 128,22                | 2 061,36                       | 8 017,28                   | A2 640 285,95                                   |
| 20                 | Immobilisations incorporelles (sauf 204)  | 0,00                                   | 0,00                         | 0,00                           | 0,00                       | 0,00                                            |
| 204                | Subventions d'équipement versées (9)      | 0,00                                   | 0,00                         | 0,00                           | 0,00                       | 0,00                                            |
| 21                 | Immobilisations corporelles               | 484 206,86                             | 474 128,22                   | 2 061,36                       | 8 017,28                   | 640 285,95                                      |
| 2111               | Terrains nus                              | 674 206,86                             | 13 420,06                    | 2 061,36                       | 658 725,44                 | 179 577,79                                      |
| 2115               | Terrains bâtis                            | -190 000,00                            | 450 708,16                   | 0,00                           | -640 708,16                | 450 708,16                                      |
| 2158               | Autres inst. matériel. outill. techniques | 0,00                                   | 10 000,00                    | 0,00                           | -10 000,00                 | 10 000,00                                       |
| 22                 | Immobilisations reçues en affectation     | 0,00                                   | 0,00                         | 0,00                           | 0,00                       | 0,00                                            |
| 23                 | Immobilisations en cours (sauf 2324)      | 0,00                                   | 0,00                         | 0,00                           | 0,00                       | 0,00                                            |

**FINANCEMENT EXTERNE (pour information)**

| Chap./ art.<br>(2)                  | Libellé                                             | Crédits ouverts<br>(BP + DM + RAR N-1) | Réalisations<br>Titres émis | Restes à réaliser au 31/12 (3) | Crédits sans emploi<br>(4) | Pour information,<br>cumul des réalisations (5) |
|-------------------------------------|-----------------------------------------------------|----------------------------------------|-----------------------------|--------------------------------|----------------------------|-------------------------------------------------|
| <b>TOTAL RECETTES AFFECTEES (6)</b> |                                                     | 0,00                                   | B1 0,00                     | 0,00                           | 0,00                       | B2 0,00                                         |
| 13                                  | Subventions d'investissement (reçues) (sauf le 138) | 0,00                                   | 0,00                        | 0,00                           | 0,00                       | 0,00                                            |
| 16                                  | Emprunts et dettes assimilées (7)                   | 0,00                                   | 0,00                        | 0,00                           | 0,00                       | 0,00                                            |
| 20                                  | Immobilisations incorporelles (sauf 204)            | 0,00                                   | 0,00                        | 0,00                           | 0,00                       | 0,00                                            |
| 204                                 | Subventions d'équipement versées (9)                | 0,00                                   | 0,00                        | 0,00                           | 0,00                       | 0,00                                            |
| 21                                  | Immobilisations corporelles                         | 0,00                                   | 0,00                        | 0,00                           | 0,00                       | 0,00                                            |
| 22                                  | Immobilisations reçues en affectation               | 0,00                                   | 0,00                        | 0,00                           | 0,00                       | 0,00                                            |
| 23                                  | Immobilisations en cours (sauf 2324)                | 0,00                                   | 0,00                        | 0,00                           | 0,00                       | 0,00                                            |

| Solde du financement    |  | Pour l'exercice |             | En cumulé |             |
|-------------------------|--|-----------------|-------------|-----------|-------------|
| Recettes – Dépenses (8) |  | B1 - A1         | -474 128,22 | B2 - A2   | -640 285,95 |

(1) Ouvrir une page par chapitre d'opération.

(2) Détailler les articles utilisés conformément au plan de comptes.

(3) Dépenses engagées non mandatées ou recettes justifiées non titrées.

(4) Crédits sans emploi = crédits ouverts – réalisations – RAR au 31/12.

(5) Réalisations antérieures + réalisations de l'exercice.

(6) Exceptionnellement, les comptes 20, 204, 21, 22 et 23 sont en recettes réelles en cas de réduction ou d'annulation de mandats donnant lieu à reversement.

(7) Sauf 165, 166 et 16449.

(8) Indiquer le signe algébrique.

(9) Le chapitre 204 « Subventions d'équipement versées » est un chapitre globalisé regroupant les comptes 204 et 2324.

|                                                                      |             |
|----------------------------------------------------------------------|-------------|
| <b>III – ADOPTION DU CA</b>                                          | <b>III</b>  |
| <b>SECTION D'INVESTISSEMENT – DETAIL DES OPERATIONS D'EQUIPEMENT</b> | <b>A2.3</b> |

**(1) CHAPITRE DES OPERATIONS D'EQUIPEMENT N° : 16012**  
**LIBELLE : SYSTEMES D'INFORMATIONS**  
**NON COMPRIS DANS UNE AUTORISATION DE PROGRAMME**

**DEPENSES**

| Chap./ art.<br>(2) | Libellé                                  | Crédits ouverts<br>(BP + DM + RAR N-1) | Réalisations<br>Mandats émis | Restes à réaliser au 31/12 (3) | Crédits sans emploi<br>(4) | Pour information,<br>cumul des réalisations (5) |
|--------------------|------------------------------------------|----------------------------------------|------------------------------|--------------------------------|----------------------------|-------------------------------------------------|
| <b>DEPENSES</b>    |                                          | 219 854,57                             | 178 775,36                   | 25 689,62                      | 15 389,59                  | 1 012 286,85                                    |
| 20                 | Immobilisations incorporelles (sauf 204) | 69 265,00                              | 61 005,32                    | 20 837,08                      | -12 577,40                 | 372 182,59                                      |
| 2031               | Frais d'études                           | 0,00                                   | 0,00                         | 0,00                           | 0,00                       | 15 558,00                                       |
| 2051               | Concessions, droits similaires           | 69 265,00                              | 61 005,32                    | 20 837,08                      | -12 577,40                 | 356 624,59                                      |
| 204                | Subventions d'équipement versées (9)     | 0,00                                   | 0,00                         | 0,00                           | 0,00                       | 0,00                                            |
| 21                 | Immobilisations corporelles              | 85 592,57                              | 91 035,28                    | 3 892,54                       | -9 335,25                  | 411 265,63                                      |
| 21831              | Matériel informatique scolaire           | 0,00                                   | 0,00                         | 0,00                           | 0,00                       | 2 012,73                                        |
| 21838              | Autre matériel informatique              | 85 592,57                              | 91 035,28                    | 3 892,54                       | -9 335,25                  | 409 252,90                                      |
| 22                 | Immobilisations reçues en affectation    | 0,00                                   | 0,00                         | 0,00                           | 0,00                       | 0,00                                            |
| 23                 | Immobilisations en cours (sauf 2324)     | 64 997,00                              | 26 734,76                    | 960,00                         | 37 302,24                  | 228 838,63                                      |
| 2313               | Constructions                            | 0,00                                   | 0,00                         | 0,00                           | 0,00                       | 92 183,70                                       |
| 2318               | Autres immo. corporelles en cours        | 64 997,00                              | 26 734,76                    | 960,00                         | 37 302,24                  | 136 654,93                                      |

**FINANCEMENT EXTERNE (pour information)**

| Chap./ art.<br>(2)                  | Libellé                                             | Crédits ouverts<br>(BP + DM + RAR N-1) | Réalisations<br>Titres émis | Restes à réaliser au 31/12 (3) | Crédits sans emploi<br>(4) | Pour information,<br>cumul des réalisations (5) |
|-------------------------------------|-----------------------------------------------------|----------------------------------------|-----------------------------|--------------------------------|----------------------------|-------------------------------------------------|
| <b>TOTAL RECETTES AFFECTEES (6)</b> |                                                     | 0,00                                   | 0,00                        | 0,00                           | 0,00                       | 10 000,00                                       |
| 13                                  | Subventions d'investissement (reçues) (sauf le 138) | 0,00                                   | 0,00                        | 0,00                           | 0,00                       | 10 000,00                                       |
| 1321                                | Subv. non transf. Etat, établ. nationaux            | 0,00                                   | 0,00                        | 0,00                           | 0,00                       | 10 000,00                                       |
| 16                                  | Emprunts et dettes assimilées (7)                   | 0,00                                   | 0,00                        | 0,00                           | 0,00                       | 0,00                                            |
| 20                                  | Immobilisations incorporelles (sauf 204)            | 0,00                                   | 0,00                        | 0,00                           | 0,00                       | 0,00                                            |
| 204                                 | Subventions d'équipement versées (9)                | 0,00                                   | 0,00                        | 0,00                           | 0,00                       | 0,00                                            |
| 21                                  | Immobilisations corporelles                         | 0,00                                   | 0,00                        | 0,00                           | 0,00                       | 0,00                                            |
| 22                                  | Immobilisations reçues en affectation               | 0,00                                   | 0,00                        | 0,00                           | 0,00                       | 0,00                                            |
| 23                                  | Immobilisations en cours (sauf 2324)                | 0,00                                   | 0,00                        | 0,00                           | 0,00                       | 0,00                                            |

| Solde du financement    |  | Pour l'exercice |             | En cumulé |               |
|-------------------------|--|-----------------|-------------|-----------|---------------|
| Recettes – Dépenses (8) |  | B1 - A1         | -178 775,36 | B2 - A2   | -1 002 286,85 |

(1) Ouvrir une page par chapitre d'opération.

(2) Détailler les articles utilisés conformément au plan de comptes.

(3) Dépenses engagées non mandatées ou recettes justifiées non litrées.

(4) Crédits sans emploi = crédits ouverts – réalisations – RAR au 31/12.

(5) Réalisations antérieures + réalisations de l'exercice.

(6) Exceptionnellement, les comptes 20, 204, 21, 22 et 23 sont en recettes réelles en cas de réduction ou d'annulation de mandats donnant lieu à reversement.

(7) Sauf 165, 166 et 16449.

(8) Indiquer le signe algébrique.

(9) Le chapitre 204 « Subventions d'équipement versées » est un chapitre globalisé regroupant les comptes 204 et 2324.

|                                                                      |             |
|----------------------------------------------------------------------|-------------|
| <b>III – ADOPTION DU CA</b>                                          | <b>III</b>  |
| <b>SECTION D'INVESTISSEMENT – DETAIL DES OPERATIONS D'EQUIPEMENT</b> | <b>A2.3</b> |

**(1) CHAPITRE DES OPERATIONS D'EQUIPEMENT N° : 16013**  
**LIBELLE : ACQ. MATERIEL DE TRANSPORT**  
**NON COMPRIS DANS UNE AUTORISATION DE PROGRAMME**

**DEPENSES**

| Chap./ art.<br>(2) | Libellé                                  | Crédits ouverts<br>(BP + DM + RAR N-1) | Réalisations<br>Mandats émis | Restes à réaliser au 31/12 (3) | Crédits sans emploi<br>(4) | Pour information,<br>cumul des réalisations (5) |
|--------------------|------------------------------------------|----------------------------------------|------------------------------|--------------------------------|----------------------------|-------------------------------------------------|
| <b>DEPENSES</b>    |                                          | <b>181 295,18</b>                      | <b>A1 109 575,66</b>         | <b>60 546,30</b>               | <b>11 173,22</b>           | <b>A2 155 069,58</b>                            |
| 20                 | Immobilisations incorporelles (sauf 204) | 0,00                                   | 0,00                         | 0,00                           | 0,00                       | 0,00                                            |
| 204                | Subventions d'équipement versées (9)     | 0,00                                   | 0,00                         | 0,00                           | 0,00                       | 0,00                                            |
| 21                 | Immobilisations corporelles              | 181 295,18                             | 109 575,66                   | 60 546,30                      | 11 173,22                  | 155 069,58                                      |
| 21828              | Autres matériels de transport            | 181 295,18                             | 109 575,66                   | 60 546,30                      | 11 173,22                  | 155 069,58                                      |
| 22                 | Immobilisations reçues en affectation    | 0,00                                   | 0,00                         | 0,00                           | 0,00                       | 0,00                                            |
| 23                 | Immobilisations en cours (sauf 2324)     | 0,00                                   | 0,00                         | 0,00                           | 0,00                       | 0,00                                            |

**FINANCEMENT EXTERNE (pour information)**

| Chap./ art.<br>(2)                  | Libellé                                             | Crédits ouverts<br>(BP + DM + RAR N-1) | Réalisations<br>Titres émis | Restes à réaliser au 31/12 (3) | Crédits sans emploi<br>(4) | Pour information,<br>cumul des réalisations (5) |
|-------------------------------------|-----------------------------------------------------|----------------------------------------|-----------------------------|--------------------------------|----------------------------|-------------------------------------------------|
| <b>TOTAL RECETTES AFFECTEES (6)</b> |                                                     | <b>0,00</b>                            | <b>B1 0,00</b>              | <b>0,00</b>                    | <b>0,00</b>                | <b>B2 0,00</b>                                  |
| 13                                  | Subventions d'investissement (reçues) (sauf le 138) | 0,00                                   | 0,00                        | 0,00                           | 0,00                       | 0,00                                            |
| 16                                  | Emprunts et dettes assimilées (7)                   | 0,00                                   | 0,00                        | 0,00                           | 0,00                       | 0,00                                            |
| 20                                  | Immobilisations incorporelles (sauf 204)            | 0,00                                   | 0,00                        | 0,00                           | 0,00                       | 0,00                                            |
| 204                                 | Subventions d'équipement versées (9)                | 0,00                                   | 0,00                        | 0,00                           | 0,00                       | 0,00                                            |
| 21                                  | Immobilisations corporelles                         | 0,00                                   | 0,00                        | 0,00                           | 0,00                       | 0,00                                            |
| 22                                  | Immobilisations reçues en affectation               | 0,00                                   | 0,00                        | 0,00                           | 0,00                       | 0,00                                            |
| 23                                  | Immobilisations en cours (sauf 2324)                | 0,00                                   | 0,00                        | 0,00                           | 0,00                       | 0,00                                            |

| Solde du financement           |  | Pour l'exercice |                    | En cumulé      |                    |
|--------------------------------|--|-----------------|--------------------|----------------|--------------------|
| <b>Recettes – Dépenses (8)</b> |  | <b>B1 - A1</b>  | <b>-109 575,66</b> | <b>B2 - A2</b> | <b>-155 069,58</b> |

(1) Ouvrir une page par chapitre d'opération.

(2) Détailler les articles utilisés conformément au plan de comptes.

(3) Dépenses engagées non mandatées ou recettes justifiées non litrées.

(4) Crédits sans emploi = crédits ouverts – réalisations – RAR au 31/12.

(5) Réalisations antérieures + réalisations de l'exercice.

(6) Exceptionnellement, les comptes 20, 204, 21, 22 et 23 sont en recettes réelles en cas de réduction ou d'annulation de mandats donnant lieu à reversement.

(7) Sauf 165, 166 et 16449.

(8) Indiquer le signe algébrique.

(9) Le chapitre 204 « Subventions d'équipement versées » est un chapitre globalisé regroupant les comptes 204 et 2324.

|                                                                      |             |
|----------------------------------------------------------------------|-------------|
| <b>III – ADOPTION DU CA</b>                                          | <b>III</b>  |
| <b>SECTION D'INVESTISSEMENT – DETAIL DES OPERATIONS D'EQUIPEMENT</b> | <b>A2.3</b> |

**(1) CHAPITRE DES OPERATIONS D'EQUIPEMENT N° : 16015**  
**LIBELLE : RENOVATION ENERGETIQUE BATIMENTS**  
**NON COMPRIS DANS UNE AUTORISATION DE PROGRAMME**

**DEPENSES**

| Chap./ art.<br>(2) | Libellé                                  | Crédits ouverts<br>(BP + DM + RAR N-1) | Réalisations<br>Mandats émis | Restes à réaliser au 31/12 (3) | Crédits sans emploi<br>(4) | Pour information,<br>cumul des réalisations (5) |
|--------------------|------------------------------------------|----------------------------------------|------------------------------|--------------------------------|----------------------------|-------------------------------------------------|
| <b>DEPENSES</b>    |                                          | 23 407,44                              | A1 23 338,81                 | 0,00                           | 68,63                      | A2 496 367,53                                   |
| 20                 | Immobilisations incorporelles (sauf 204) | 0,00                                   | 0,00                         | 0,00                           | 0,00                       | 0,00                                            |
| 204                | Subventions d'équipement versées (9)     | 0,00                                   | 0,00                         | 0,00                           | 0,00                       | 2 400,00                                        |
| 2041582            | Autres oprls - Bâtiments et installat°   | 0,00                                   | 0,00                         | 0,00                           | 0,00                       | 2 400,00                                        |
| 21                 | Immobilisations corporelles              | 0,00                                   | 0,00                         | 0,00                           | 0,00                       | 0,00                                            |
| 22                 | Immobilisations reçues en affectation    | 0,00                                   | 0,00                         | 0,00                           | 0,00                       | 0,00                                            |
| 23                 | Immobilisations en cours(sauf 2324)      | 23 407,44                              | 23 338,81                    | 0,00                           | 68,63                      | 493 967,53                                      |
| 2313               | Constructions                            | 0,00                                   | 0,00                         | 0,00                           | 0,00                       | 284 153,47                                      |
| 2315               | Install., matériel et outill. technique  | 23 407,44                              | 23 338,81                    | 0,00                           | 68,63                      | 188 021,90                                      |
| 238                | Avances commandes immo corporelles       | 0,00                                   | 0,00                         | 0,00                           | 0,00                       | 21 792,16                                       |

**FINANCEMENT EXTERNE (pour information)**

| Chap./ art.<br>(2)                  | Libellé                                             | Crédits ouverts<br>(BP + DM + RAR N-1) | Réalisations<br>Titres émis | Restes à réaliser au 31/12 (3) | Crédits sans emploi<br>(4) | Pour information,<br>cumul des réalisations (5) |
|-------------------------------------|-----------------------------------------------------|----------------------------------------|-----------------------------|--------------------------------|----------------------------|-------------------------------------------------|
| <b>TOTAL RECETTES AFFECTEES (6)</b> |                                                     | 0,00                                   | B1 0,00                     | 0,00                           | 0,00                       | B2 0,00                                         |
| 13                                  | Subventions d'investissement (reçues) (sauf le 138) | 0,00                                   | 0,00                        | 0,00                           | 0,00                       | 0,00                                            |
| 16                                  | Emprunts et dettes assimilées (7)                   | 0,00                                   | 0,00                        | 0,00                           | 0,00                       | 0,00                                            |
| 20                                  | Immobilisations incorporelles (sauf 204)            | 0,00                                   | 0,00                        | 0,00                           | 0,00                       | 0,00                                            |
| 204                                 | Subventions d'équipement versées (9)                | 0,00                                   | 0,00                        | 0,00                           | 0,00                       | 0,00                                            |
| 21                                  | Immobilisations corporelles                         | 0,00                                   | 0,00                        | 0,00                           | 0,00                       | 0,00                                            |
| 22                                  | Immobilisations reçues en affectation               | 0,00                                   | 0,00                        | 0,00                           | 0,00                       | 0,00                                            |
| 23                                  | Immobilisations en cours (sauf 2324)                | 0,00                                   | 0,00                        | 0,00                           | 0,00                       | 0,00                                            |

| Solde du financement           |  | Pour l'exercice |                   | En cumulé      |                    |
|--------------------------------|--|-----------------|-------------------|----------------|--------------------|
| <b>Recettes – Dépenses (8)</b> |  | <b>B1 - A1</b>  | <b>-23 338,81</b> | <b>B2 - A2</b> | <b>-496 367,53</b> |

(1) Ouvrir une page par chapitre d'opération.

(2) Détailler les articles utilisés conformément au plan de comptes.

(3) Dépenses engagées non mandatées ou recettes justifiées non tirées.

(4) Crédits sans emploi = crédits ouverts – réalisations – RAR au 31/12.

(5) Réalisations antérieures + réalisations de l'exercice.

(6) Exceptionnellement, les comptes 20, 204, 21, 22 et 23 sont en recettes réelles en cas de réduction ou d'annulation de mandats donnant lieu à reversement.

(7) Sauf 165, 166 et 16449.

(8) Indiquer le signe algébrique.

(9) Le chapitre 204 « Subventions d'équipement versées » est un chapitre globalisé regroupant les comptes 204 et 2324.

|                                                                      |             |
|----------------------------------------------------------------------|-------------|
| <b>III – ADOPTION DU CA</b>                                          | <b>III</b>  |
| <b>SECTION D'INVESTISSEMENT – DETAIL DES OPERATIONS D'EQUIPEMENT</b> | <b>A2.3</b> |

**(1) CHAPITRE DES OPERATIONS D'EQUIPEMENT N° : 16016**  
**LIBELLE : MISE EN ACCESSIBILITE**  
**NON COMPRIS DANS UNE AUTORISATION DE PROGRAMME**

**DEPENSES**

| Chap./ art.<br>(2) | Libellé                                  | Crédits ouverts<br>(BP + DM + RAR N-1) | Réalisations<br>Mandats émis | Restes à réaliser au 31/12 (3) | Crédits sans emploi<br>(4) | Pour information,<br>cumul des réalisations (5) |
|--------------------|------------------------------------------|----------------------------------------|------------------------------|--------------------------------|----------------------------|-------------------------------------------------|
| <b>DEPENSES</b>    |                                          | <b>352 621,15</b>                      | <b>A1 295 547,80</b>         | <b>32 401,51</b>               | <b>24 671,84</b>           | <b>A2 899 454,60</b>                            |
| 20                 | Immobilisations incorporelles (sauf 204) | 0,00                                   | 0,00                         | 0,00                           | 0,00                       | 31 467,36                                       |
| 2031               | Frais d'études                           | 0,00                                   | 0,00                         | 0,00                           | 0,00                       | 31 467,36                                       |
| 204                | Subventions d'équipement versées (9)     | 0,00                                   | 0,00                         | 0,00                           | 0,00                       | 0,00                                            |
| 21                 | Immobilisations corporelles              | 0,00                                   | 0,00                         | 0,00                           | 0,00                       | 0,00                                            |
| 22                 | Immobilisations reçues en affectation    | 0,00                                   | 0,00                         | 0,00                           | 0,00                       | 0,00                                            |
| 23                 | Immobilisations en cours (sauf 2324)     | 352 621,15                             | 295 547,80                   | 32 401,51                      | 24 671,84                  | 867 967,24                                      |
| 2313               | Constructions                            | 300 035,15                             | 280 003,48                   | 8 710,77                       | 11 320,90                  | 571 325,11                                      |
| 2315               | Install., matériel et outill. technique  | 52 586,00                              | 15 544,32                    | 23 690,74                      | 13 350,94                  | 296 662,13                                      |

**FINANCEMENT EXTERNE (pour information)**

| Chap./ art.<br>(2)                  | Libellé                                             | Crédits ouverts<br>(BP + DM + RAR N-1) | Réalisations<br>Titres émis | Restes à réaliser au 31/12 (3) | Crédits sans emploi<br>(4) | Pour information,<br>cumul des réalisations (5) |
|-------------------------------------|-----------------------------------------------------|----------------------------------------|-----------------------------|--------------------------------|----------------------------|-------------------------------------------------|
| <b>TOTAL RECETTES AFFECTEES (6)</b> |                                                     | <b>0,00</b>                            | <b>B1 0,00</b>              | <b>0,00</b>                    | <b>0,00</b>                | <b>B2 0,00</b>                                  |
| 13                                  | Subventions d'investissement (reçues) (sauf le 138) | 0,00                                   | 0,00                        | 0,00                           | 0,00                       | 0,00                                            |
| 16                                  | Emprunts et dettes assimilées (7)                   | 0,00                                   | 0,00                        | 0,00                           | 0,00                       | 0,00                                            |
| 20                                  | Immobilisations incorporelles (sauf 204)            | 0,00                                   | 0,00                        | 0,00                           | 0,00                       | 0,00                                            |
| 204                                 | Subventions d'équipement versées (9)                | 0,00                                   | 0,00                        | 0,00                           | 0,00                       | 0,00                                            |
| 21                                  | Immobilisations corporelles                         | 0,00                                   | 0,00                        | 0,00                           | 0,00                       | 0,00                                            |
| 22                                  | Immobilisations reçues en affectation               | 0,00                                   | 0,00                        | 0,00                           | 0,00                       | 0,00                                            |
| 23                                  | Immobilisations en cours (sauf 2324)                | 0,00                                   | 0,00                        | 0,00                           | 0,00                       | 0,00                                            |

| Solde du financement           |  | Pour l'exercice |                    | En cumulé      |                    |
|--------------------------------|--|-----------------|--------------------|----------------|--------------------|
| <b>Recettes – Dépenses (8)</b> |  | <b>B1 - A1</b>  | <b>-295 547,80</b> | <b>B2 - A2</b> | <b>-899 454,60</b> |

(1) Ouvrir une page par chapitre d'opération.

(2) Détailler les articles utilisés conformément au plan de comptes.

(3) Dépenses engagées non mandatées ou recettes justifiées non tirées.

(4) Crédits sans emploi = crédits ouverts – réalisations – RAR au 31/12.

(5) Réalisations antérieures + réalisations de l'exercice.

(6) Exceptionnellement, les comptes 20, 204, 21, 22 et 23 sont en recettes réelles en cas de réduction ou d'annulation de mandats donnant lieu à reversement.

(7) Sauf 165, 166 et 16449.

(8) Indiquer le signe algébrique.

(9) Le chapitre 204 « Subventions d'équipement versées » est un chapitre globalisé regroupant les comptes 204 et 2324.

|                                                                      |             |
|----------------------------------------------------------------------|-------------|
| <b>III – ADOPTION DU CA</b>                                          | <b>III</b>  |
| <b>SECTION D'INVESTISSEMENT – DETAIL DES OPERATIONS D'EQUIPEMENT</b> | <b>A2.3</b> |

**(1) CHAPITRE DES OPERATIONS D'EQUIPEMENT N° : 16017**  
**LIBELLE : TVX DIVERS VRD**  
**NON COMPRIS DANS UNE AUTORISATION DE PROGRAMME**

**DEPENSES**

| Chap./ art.<br>(2) | Libellé                                   | Crédits ouverts<br>(BP + DM + RAR N-1) | Réalisations<br>Mandats émis | Restes à réaliser au 31/12 (3) | Crédits sans emploi<br>(4) | Pour information,<br>cumul des réalisations (5) |
|--------------------|-------------------------------------------|----------------------------------------|------------------------------|--------------------------------|----------------------------|-------------------------------------------------|
| <b>DEPENSES</b>    |                                           | <b>360 055,96</b>                      | <b>A1 166 017,15</b>         | <b>179 310,18</b>              | <b>14 728,63</b>           | <b>A2 3 222 444,01</b>                          |
| 20                 | Immobilisations incorporelles (sauf 204)  | 0,00                                   | 0,00                         | 0,00                           | 0,00                       | 163 193,44                                      |
| 2031               | Frais d'études                            | 0,00                                   | 0,00                         | 0,00                           | 0,00                       | 163 193,44                                      |
| 204                | Subventions d'équipement versées (9)      | 0,00                                   | 0,00                         | 0,00                           | 0,00                       | 101 783,60                                      |
| 2041582            | Autres grpts - Bâtiments et installat°    | 0,00                                   | 0,00                         | 0,00                           | 0,00                       | 53 862,61                                       |
| 204182             | Autres org pub - Bât. et installations    | 0,00                                   | 0,00                         | 0,00                           | 0,00                       | 16 884,47                                       |
| 20422              | Privé : Bâtiments, installations          | 0,00                                   | 0,00                         | 0,00                           | 0,00                       | 31 036,52                                       |
| 21                 | Immobilisations corporelles               | 30 000,00                              | 0,00                         | 0,00                           | 30 000,00                  | 5 175,00                                        |
| 21578              | Autre matériel technique                  | 0,00                                   | 0,00                         | 0,00                           | 0,00                       | 3 375,00                                        |
| 2158               | Autres inst. matériel, outill. techniques | 30 000,00                              | 0,00                         | 0,00                           | 30 000,00                  | 1 800,00                                        |
| 22                 | Immobilisations reçues en affectation     | 0,00                                   | 0,00                         | 0,00                           | 0,00                       | 0,00                                            |
| 23                 | Immobilisations en cours (sauf 2324)      | 330 055,96                             | 166 017,15                   | 179 310,18                     | -15 271,37                 | 2 952 291,97                                    |
| 2312               | Agencements et aménagements de terrains   | 1 552,80                               | 0,00                         | 6 900,00                       | -5 347,20                  | 21 859,62                                       |
| 2315               | Install., matériel et outill. technique   | 328 503,16                             | 166 017,15                   | 172 410,18                     | -9 924,17                  | 2 885 559,48                                    |
| 238                | Avances commandes immo corporelles        | 0,00                                   | 0,00                         | 0,00                           | 0,00                       | 44 872,87                                       |

**FINANCEMENT EXTERNE (pour information)**

| Chap./ art.<br>(2)                  | Libellé                                             | Crédits ouverts<br>(BP + DM + RAR N-1) | Réalisations<br>Titres émis | Restes à réaliser au 31/12 (3) | Crédits sans emploi<br>(4) | Pour information,<br>cumul des réalisations (5) |
|-------------------------------------|-----------------------------------------------------|----------------------------------------|-----------------------------|--------------------------------|----------------------------|-------------------------------------------------|
| <b>TOTAL RECETTES AFFECTEES (6)</b> |                                                     | <b>0,00</b>                            | <b>B1 0,00</b>              | <b>0,00</b>                    | <b>0,00</b>                | <b>B2 0,00</b>                                  |
| 13                                  | Subventions d'investissement (reçues) (sauf le 138) | 0,00                                   | 0,00                        | 0,00                           | 0,00                       | 0,00                                            |
| 16                                  | Emprunts et dettes assimilées (7)                   | 0,00                                   | 0,00                        | 0,00                           | 0,00                       | 0,00                                            |
| 20                                  | Immobilisations incorporelles (sauf 204)            | 0,00                                   | 0,00                        | 0,00                           | 0,00                       | 0,00                                            |
| 204                                 | Subventions d'équipement versées (9)                | 0,00                                   | 0,00                        | 0,00                           | 0,00                       | 0,00                                            |
| 21                                  | Immobilisations corporelles                         | 0,00                                   | 0,00                        | 0,00                           | 0,00                       | 0,00                                            |
| 22                                  | Immobilisations reçues en affectation               | 0,00                                   | 0,00                        | 0,00                           | 0,00                       | 0,00                                            |
| 23                                  | Immobilisations en cours (sauf 2324)                | 0,00                                   | 0,00                        | 0,00                           | 0,00                       | 0,00                                            |

| Solde du financement    |  | Pour l'exercice |                    | En cumulé      |                      |
|-------------------------|--|-----------------|--------------------|----------------|----------------------|
| Recettes – Dépenses (8) |  | <b>B1 - A1</b>  | <b>-166 017,15</b> | <b>B2 - A2</b> | <b>-3 222 444,01</b> |

(1) Ouvrir une page par chapitre d'opération.

(2) Détailler les articles utilisés conformément au plan de comptes.

(3) Dépenses engagées non mandatées ou recettes justifiées non titrées.

(4) Crédits sans emploi = crédits ouverts – réalisations – RAR au 31/12.



VILLE D'AURAY - BUDGET PRINCIPAL VILLE D'AURAY - CA - 2022

- (5) Réalisations antérieures + réalisations de l'exercice.
- (6) Exceptionnellement, les comptes 20, 204, 21, 22 et 23 sont en recettes réelles en cas de réduction ou d'annulation de mandats donnant lieu à reversement.
- (7) Sauf 165, 166 et 16449.
- (8) Indiquer le signe algébrique.
- (9) Le chapitre 204 « Subventions d'équipement versées » est un chapitre globalisé regroupant les comptes 204 et 2324.

|                                                                      |             |
|----------------------------------------------------------------------|-------------|
| <b>III – ADOPTION DU CA</b>                                          | <b>III</b>  |
| <b>SECTION D'INVESTISSEMENT – DETAIL DES OPERATIONS D'EQUIPEMENT</b> | <b>A2.3</b> |

**(1) CHAPITRE DES OPERATIONS D'EQUIPEMENT N° : 16018**  
**LIBELLE : MATERIEL ET MOBILIER**  
**NON COMPRIS DANS UNE AUTORISATION DE PROGRAMME**

**DEPENSES**

| Chap./ art.<br>(2) | Libellé                                  | Crédits ouverts<br>(BP + DM + RAR N-1) | Réalisations<br>Mandats émis | Restes à réaliser au 31/12 (3) | Crédits sans emploi<br>(4) | Pour information,<br>cumul des réalisations (5) |
|--------------------|------------------------------------------|----------------------------------------|------------------------------|--------------------------------|----------------------------|-------------------------------------------------|
| <b>DEPENSES</b>    |                                          | <b>155 658,14</b>                      | <b>A1 154 873,37</b>         | <b>0,00</b>                    | <b>784,77</b>              | <b>A2 977 585,02</b>                            |
| 20                 | Immobilisations incorporelles (sauf 204) | 0,00                                   | 0,00                         | 0,00                           | 0,00                       | 0,00                                            |
| 204                | Subventions d'équipement versées (9)     | 0,00                                   | 0,00                         | 0,00                           | 0,00                       | 0,00                                            |
| 21                 | Immobilisations corporelles              | 155 658,14                             | 154 873,37                   | 0,00                           | 784,77                     | 977 585,02                                      |
| 21568              | Autre matériel, outillage incendie       | 0,00                                   | 430,20                       | 0,00                           | -430,20                    | 16 684,95                                       |
| 215731             | Matériel roulant                         | 0,00                                   | 19 189,70                    | 0,00                           | -19 189,70                 | 19 189,70                                       |
| 21578              | Autre matériel technique                 | 0,00                                   | 0,00                         | 0,00                           | 0,00                       | 127 825,90                                      |
| 2158               | Autres inst.,matériel,outil. techniques  | 118 757,76                             | 97 136,75                    | 0,00                           | 21 621,01                  | 637 098,53                                      |
| 21838              | Autre matériel informatique              | 0,00                                   | 2 696,40                     | 0,00                           | -2 696,40                  | 4 486,19                                        |
| 21841              | Matériel de bureau et mobilier scolaire  | 1 400,00                               | 0,00                         | 0,00                           | 1 400,00                   | 408,92                                          |
| 21848              | Autres matériels de bureau et mobiliers  | 19 378,99                              | 26 846,67                    | 0,00                           | -7 467,68                  | 101 292,31                                      |
| 2188               | Autres immobilisations corporelles       | 16 121,39                              | 8 573,65                     | 0,00                           | 7 547,74                   | 70 598,52                                       |
| 22                 | Immobilisations reçues en affectation    | 0,00                                   | 0,00                         | 0,00                           | 0,00                       | 0,00                                            |
| 23                 | Immobilisations en cours (sauf 2324)     | 0,00                                   | 0,00                         | 0,00                           | 0,00                       | 0,00                                            |

**FINANCEMENT EXTERNE (pour information)**

| Chap./ art.<br>(2)                  | Libellé                                             | Crédits ouverts<br>(BP + DM + RAR N-1) | Réalisations<br>Titres émis | Restes à réaliser au 31/12 (3) | Crédits sans emploi<br>(4) | Pour information,<br>cumul des réalisations (5) |
|-------------------------------------|-----------------------------------------------------|----------------------------------------|-----------------------------|--------------------------------|----------------------------|-------------------------------------------------|
| <b>TOTAL RECETTES AFFECTEES (6)</b> |                                                     | <b>0,00</b>                            | <b>B1 0,00</b>              | <b>0,00</b>                    | <b>0,00</b>                | <b>B2 6 215,84</b>                              |
| 13                                  | Subventions d'investissement (reçues) (sauf le 138) | 0,00                                   | 0,00                        | 0,00                           | 0,00                       | 6 215,84                                        |
| 1328                                | Autres subventions d'équip. non transf.             | 0,00                                   | 0,00                        | 0,00                           | 0,00                       | 6 215,84                                        |
| 16                                  | Emprunts et dettes assimilées (7)                   | 0,00                                   | 0,00                        | 0,00                           | 0,00                       | 0,00                                            |
| 20                                  | Immobilisations incorporelles (sauf 204)            | 0,00                                   | 0,00                        | 0,00                           | 0,00                       | 0,00                                            |
| 204                                 | Subventions d'équipement versées (9)                | 0,00                                   | 0,00                        | 0,00                           | 0,00                       | 0,00                                            |
| 21                                  | Immobilisations corporelles                         | 0,00                                   | 0,00                        | 0,00                           | 0,00                       | 0,00                                            |
| 22                                  | Immobilisations reçues en affectation               | 0,00                                   | 0,00                        | 0,00                           | 0,00                       | 0,00                                            |
| 23                                  | Immobilisations en cours (sauf 2324)                | 0,00                                   | 0,00                        | 0,00                           | 0,00                       | 0,00                                            |

| Solde du financement    |  | Pour l'exercice |                    | En cumulé      |                    |
|-------------------------|--|-----------------|--------------------|----------------|--------------------|
| Recettes – Dépenses (8) |  | <b>B1 - A1</b>  | <b>-154 873,37</b> | <b>B2 - A2</b> | <b>-971 369,18</b> |

(1) Ouvrir une page par chapitre d'opération.

(2) Détailler les articles utilisés conformément au plan de comptes.

(3) Dépenses engagées non mandatées ou recettes justifiées non tirées.

(4) Crédits sans emploi = crédits ouverts – réalisations – RAR au 31/12.

VILLE D'AURAY - BUDGET PRINCIPAL VILLE D'AURAY - CA - 2022

- (5) Réalisations antérieures + réalisations de l'exercice.
- (6) Exceptionnellement, les comptes 20, 204, 21, 22 et 23 sont en recettes réelles en cas de réduction ou d'annulation de mandats donnant lieu à reversement.
- (7) Sauf 165, 166 et 16449.
- (8) Indiquer le signe algébrique.
- (9) Le chapitre 204 « Subventions d'équipement versées » est un chapitre globalisé regroupant les comptes 204 et 2324.

|                                                                      |             |
|----------------------------------------------------------------------|-------------|
| <b>III – ADOPTION DU CA</b>                                          | <b>III</b>  |
| <b>SECTION D'INVESTISSEMENT – DETAIL DES OPERATIONS D'EQUIPEMENT</b> | <b>A2.3</b> |

**(1) CHAPITRE DES OPERATIONS D'EQUIPEMENT N° : 16019**  
**LIBELLE : CULTURE -TVX / MATERIELS DIVERS**  
**NON COMPRIS DANS UNE AUTORISATION DE PROGRAMME**

**DEPENSES**

| Chap./ art.<br>(2) | Libellé                                  | Crédits ouverts<br>(BP + DM + RAR N-1) | Réalisations<br>Mandats émis | Restes à réaliser au 31/12 (3) | Crédits sans emploi<br>(4) | Pour information,<br>cumul des réalisations (5) |
|--------------------|------------------------------------------|----------------------------------------|------------------------------|--------------------------------|----------------------------|-------------------------------------------------|
| <b>DEPENSES</b>    |                                          | <b>329 638,58</b>                      | <b>A1 295 589,60</b>         | <b>26 722,90</b>               | <b>7 326,08</b>            | <b>A2 741 126,61</b>                            |
| 20                 | Immobilisations incorporelles (sauf 204) | 22 000,00                              | 2 520,00                     | 11 160,00                      | 8 320,00                   | 19 254,00                                       |
| 2031               | Frais d'études                           | 0,00                                   | 2 520,00                     | 0,00                           | -2 520,00                  | 19 254,00                                       |
| 2051               | Concessions, droits similaires           | 22 000,00                              | 0,00                         | 11 160,00                      | 10 840,00                  | 0,00                                            |
| 204                | Subventions d'équipement versées (9)     | 0,00                                   | 0,00                         | 0,00                           | 0,00                       | 0,00                                            |
| 21                 | Immobilisations corporelles              | 124 699,90                             | 131 652,13                   | 0,00                           | -6 952,23                  | 333 508,98                                      |
| 21838              | Autre matériel informatique              | 0,00                                   | 0,00                         | 0,00                           | 0,00                       | 6 093,02                                        |
| 21848              | Autres matériels de bureau et mobiliers  | 37 200,00                              | 30 630,77                    | 0,00                           | 6 569,23                   | 34 919,60                                       |
| 2188               | Autres immobilisations corporelles       | 87 499,90                              | 101 021,36                   | 0,00                           | -13 521,46                 | 292 496,36                                      |
| 22                 | Immobilisations reçues en affectation    | 0,00                                   | 0,00                         | 0,00                           | 0,00                       | 0,00                                            |
| 23                 | Immobilisations en cours (sauf 2324)     | 182 938,68                             | 161 417,47                   | 15 562,90                      | 5 958,31                   | 388 363,63                                      |
| 2313               | Constructions                            | 180 218,68                             | 158 586,07                   | 15 562,90                      | 6 069,71                   | 349 071,43                                      |
| 2316               | Restaur. des biens histo. et culturels   | 2 720,00                               | 2 831,40                     | 0,00                           | -111,40                    | 2 831,40                                        |
| 2318               | Autres immo. corporelles en cours        | 0,00                                   | 0,00                         | 0,00                           | 0,00                       | 36 460,80                                       |

**FINANCEMENT EXTERNE (pour information)**

| Chap./ art.<br>(2)                  | Libellé                                             | Crédits ouverts<br>(BP + DM + RAR N-1) | Réalisations<br>Titres émis | Restes à réaliser au 31/12 (3) | Crédits sans emploi<br>(4) | Pour information,<br>cumul des réalisations (5) |
|-------------------------------------|-----------------------------------------------------|----------------------------------------|-----------------------------|--------------------------------|----------------------------|-------------------------------------------------|
| <b>TOTAL RECETTES AFFECTEES (6)</b> |                                                     | <b>0,00</b>                            | <b>B1 0,00</b>              | <b>0,00</b>                    | <b>0,00</b>                | <b>B2 7 339,00</b>                              |
| 13                                  | Subventions d'investissement (reçues) (sauf le 138) | 0,00                                   | 0,00                        | 0,00                           | 0,00                       | 7 339,00                                        |
| 1321                                | Subv. non transf. Etat, établ. nationaux            | 0,00                                   | 0,00                        | 0,00                           | 0,00                       | 3 698,00                                        |
| 1322                                | Subv. non transf. Régions                           | 0,00                                   | 0,00                        | 0,00                           | 0,00                       | 3 641,00                                        |
| 16                                  | Emprunts et dettes assimilées (7)                   | 0,00                                   | 0,00                        | 0,00                           | 0,00                       | 0,00                                            |
| 20                                  | Immobilisations incorporelles (sauf 204)            | 0,00                                   | 0,00                        | 0,00                           | 0,00                       | 0,00                                            |
| 204                                 | Subventions d'équipement versées (9)                | 0,00                                   | 0,00                        | 0,00                           | 0,00                       | 0,00                                            |
| 21                                  | Immobilisations corporelles                         | 0,00                                   | 0,00                        | 0,00                           | 0,00                       | 0,00                                            |
| 22                                  | Immobilisations reçues en affectation               | 0,00                                   | 0,00                        | 0,00                           | 0,00                       | 0,00                                            |
| 23                                  | Immobilisations en cours (sauf 2324)                | 0,00                                   | 0,00                        | 0,00                           | 0,00                       | 0,00                                            |

| Solde du financement    |  | Pour l'exercice |                    | En cumulé      |                    |
|-------------------------|--|-----------------|--------------------|----------------|--------------------|
| Recettes – Dépenses (8) |  | <b>B1 - A1</b>  | <b>-295 589,60</b> | <b>B2 - A2</b> | <b>-733 787,61</b> |

(1) Ouvrir une page par chapitre d'opération.

(2) Détailler les articles utilisés conformément au plan de comptes.

(3) Dépenses engagées non mandatées ou recettes justifiées non titrées.

VILLE D'AURAY - BUDGET PRINCIPAL VILLE D'AURAY - CA - 2022

- (4) Crédits sans emploi = crédits ouverts – réalisations – RAR au 31/12.
- (5) Réalisations antérieures + réalisations de l'exercice.
- (6) Exceptionnellement, les comptes 20, 204, 21, 22 et 23 sont en recettes réelles en cas de réduction ou d'annulation de mandats donnant lieu à reversement.
- (7) Sauf 165, 166 et 16449.
- (8) Indiquer le signe algébrique.
- (9) Le chapitre 204 « Subventions d'équipement versées » est un chapitre globalisé regroupant les comptes 204 et 2324.

|                                                                      |             |
|----------------------------------------------------------------------|-------------|
| <b>III – ADOPTION DU CA</b>                                          | <b>III</b>  |
| <b>SECTION D'INVESTISSEMENT – DETAIL DES OPERATIONS D'EQUIPEMENT</b> | <b>A2.3</b> |

(1) CHAPITRE DES OPERATIONS D'EQUIPEMENT N° : 16022  
LIBELLE : ENFANCE EDUCATION JEUNESSE -TVX / MATERIELS DIVERS  
NON COMPRIS DANS UNE AUTORISATION DE PROGRAMME

**DEPENSES**

| Chap./ art.<br>(2) | Libellé                                         | Crédits ouverts<br>(BP + DM + RAR N-1) | Réalisations<br>Mandats émis | Restes à réaliser au 31/12 (3) | Crédits sans emploi<br>(4) | Pour information,<br>cumul des réalisations (5) |
|--------------------|-------------------------------------------------|----------------------------------------|------------------------------|--------------------------------|----------------------------|-------------------------------------------------|
| <b>DEPENSES</b>    |                                                 | <b>151 147,89</b>                      | <b>A1 114 490,70</b>         | <b>12 677,22</b>               | <b>23 979,97</b>           | <b>A2 813 136,60</b>                            |
| <b>20</b>          | <b>Immobilisations incorporelles (sauf 204)</b> | <b>7 740,00</b>                        | <b>960,00</b>                | <b>0,00</b>                    | <b>6 780,00</b>            | <b>13 920,00</b>                                |
| 2031               | Frais d'études                                  | 7 740,00                               | 0,00                         | 0,00                           | 7 740,00                   | 12 960,00                                       |
| 2051               | Concessions, droits similaires                  | 0,00                                   | 960,00                       | 0,00                           | -960,00                    | 960,00                                          |
| <b>204</b>         | <b>Subventions d'équipement versées (9)</b>     | <b>0,00</b>                            | <b>0,00</b>                  | <b>0,00</b>                    | <b>0,00</b>                | <b>0,00</b>                                     |
| <b>21</b>          | <b>Immobilisations corporelles</b>              | <b>112 366,89</b>                      | <b>87 408,65</b>             | <b>1 175,34</b>                | <b>23 782,90</b>           | <b>410 180,57</b>                               |
| 2158               | Autres inst.,matériel,outill. techniques        | 0,00                                   | 0,00                         | 0,00                           | 0,00                       | 3 374,88                                        |
| 21828              | Autres matériels de transport                   | 0,00                                   | 0,00                         | 0,00                           | 0,00                       | 2 533,84                                        |
| 21831              | Matériel informatique scolaire                  | 33 410,00                              | 32 581,85                    | 0,00                           | 828,15                     | 129 374,17                                      |
| 21838              | Autre matériel informatique                     | 0,00                                   | 0,00                         | 0,00                           | 0,00                       | 511,08                                          |
| 21841              | Matériel de bureau et mobilier scolaire         | 0,00                                   | 26 615,65                    | 0,00                           | -26 615,65                 | 59 435,95                                       |
| 21848              | Autres matériels de bureau et mobiliers         | 19 915,84                              | 2 913,54                     | 780,00                         | 16 222,30                  | 24 407,60                                       |
| 2188               | Autres immobilisations corporelles              | 59 041,05                              | 25 297,61                    | 395,34                         | 33 348,10                  | 190 543,05                                      |
| <b>22</b>          | <b>Immobilisations reçues en affectation</b>    | <b>0,00</b>                            | <b>0,00</b>                  | <b>0,00</b>                    | <b>0,00</b>                | <b>0,00</b>                                     |
| <b>23</b>          | <b>Immobilisations en cours(sauf 2324)</b>      | <b>31 041,00</b>                       | <b>26 122,05</b>             | <b>11 501,88</b>               | <b>-6 582,93</b>           | <b>389 036,03</b>                               |
| 2312               | Agencements et aménagements de terrains         | 0,00                                   | 0,00                         | 0,00                           | 0,00                       | 20 436,81                                       |
| 2313               | Constructions                                   | 31 041,00                              | 26 122,05                    | 11 501,88                      | -6 582,93                  | 333 849,73                                      |
| 2315               | Install., matériel et outill. technique         | 0,00                                   | 0,00                         | 0,00                           | 0,00                       | 34 749,49                                       |

**FINANCEMENT EXTERNE (pour information)**

| Chap./ art.<br>(2)                  | Libellé                                                    | Crédits ouverts<br>(BP + DM + RAR N-1) | Réalisations<br>Titres émis | Restes à réaliser au 31/12 (3) | Crédits sans emploi<br>(4) | Pour information,<br>cumul des réalisations (5) |
|-------------------------------------|------------------------------------------------------------|----------------------------------------|-----------------------------|--------------------------------|----------------------------|-------------------------------------------------|
| <b>TOTAL RECETTES AFFECTEES (6)</b> |                                                            | <b>0,00</b>                            | <b>B1 0,00</b>              | <b>0,00</b>                    | <b>0,00</b>                | <b>B2 81 769,76</b>                             |
| <b>13</b>                           | <b>Subventions d'investissement (reçues) (sauf le 13B)</b> | <b>0,00</b>                            | <b>0,00</b>                 | <b>0,00</b>                    | <b>0,00</b>                | <b>81 769,76</b>                                |
| 1321                                | Subv. non transf. Etat, établ. nationaux                   | 0,00                                   | 0,00                        | 0,00                           | 0,00                       | 67 567,46                                       |
| 1323                                | Subv. non transf. Départements                             | 0,00                                   | 0,00                        | 0,00                           | 0,00                       | 1 587,30                                        |
| <b>16</b>                           | <b>Emprunts et dettes assimilées (7)</b>                   | <b>0,00</b>                            | <b>0,00</b>                 | <b>0,00</b>                    | <b>0,00</b>                | <b>0,00</b>                                     |
| <b>20</b>                           | <b>Immobilisations incorporelles (sauf 204)</b>            | <b>0,00</b>                            | <b>0,00</b>                 | <b>0,00</b>                    | <b>0,00</b>                | <b>0,00</b>                                     |
| <b>204</b>                          | <b>Subventions d'équipement versées (9)</b>                | <b>0,00</b>                            | <b>0,00</b>                 | <b>0,00</b>                    | <b>0,00</b>                | <b>0,00</b>                                     |
| <b>21</b>                           | <b>Immobilisations corporelles</b>                         | <b>0,00</b>                            | <b>0,00</b>                 | <b>0,00</b>                    | <b>0,00</b>                | <b>0,00</b>                                     |
| <b>22</b>                           | <b>Immobilisations reçues en affectation</b>               | <b>0,00</b>                            | <b>0,00</b>                 | <b>0,00</b>                    | <b>0,00</b>                | <b>0,00</b>                                     |
| <b>23</b>                           | <b>Immobilisations en cours (sauf 2324)</b>                | <b>0,00</b>                            | <b>0,00</b>                 | <b>0,00</b>                    | <b>0,00</b>                | <b>0,00</b>                                     |

| Solde du financement           |  | Pour l'exercice |                    | En cumulé      |                    |
|--------------------------------|--|-----------------|--------------------|----------------|--------------------|
| <b>Recettes – Dépenses (8)</b> |  | <b>B1 - A1</b>  | <b>-114 490,70</b> | <b>B2 - A2</b> | <b>-731 366,84</b> |

VILLE D'AURAY - BUDGET PRINCIPAL VILLE D'AURAY - CA - 2022

- (1) Ouvrir une page par chapitre d'opération.
- (2) Détailler les articles utilisés conformément au plan de comptes.
- (3) Dépenses engagées non mandatées ou recettes justifiées non titrées.
- (4) Crédits sans emploi = crédits ouverts – réalisations – RAR au 31/12.
- (5) Réalisations antérieures + réalisations de l'exercice.
- (6) Exceptionnellement, les comptes 20, 204, 21, 22 et 23 sont en recettes réelles en cas de réduction ou d'annulation de mandats donnant lieu à reversement.
- (7) Sauf 165, 166 et 16449.
- (8) Indiquer le signe algébrique.
- (9) Le chapitre 204 « Subventions d'équipement versées » est un chapitre globalisé regroupant les comptes 204 et 2324.

|                                                                      |             |
|----------------------------------------------------------------------|-------------|
| <b>III – ADOPTION DU CA</b>                                          | <b>III</b>  |
| <b>SECTION D'INVESTISSEMENT – DETAIL DES OPERATIONS D'EQUIPEMENT</b> | <b>A2.3</b> |

**(1) CHAPITRE DES OPERATIONS D'EQUIPEMENT N° : 16023**  
**LIBELLE : SPORT - TVX ET MATERIELS DIVERS**  
**NON COMPRIS DANS UNE AUTORISATION DE PROGRAMME**

**DEPENSES**

| Chap./ art.<br>(2) | Libellé                                  | Crédits ouverts<br>(BP + DM + RAR N-1) | Réalisations<br>Mandats émis | Restes à réaliser au 31/12 (3) | Crédits sans emploi<br>(4) | Pour information,<br>cumul des réalisations (5) |
|--------------------|------------------------------------------|----------------------------------------|------------------------------|--------------------------------|----------------------------|-------------------------------------------------|
| <b>DEPENSES</b>    |                                          | <b>235 205,16</b>                      | <b>A1 123 004,86</b>         | <b>41 634,00</b>               | <b>70 566,30</b>           | <b>A2 1 224 070,59</b>                          |
| 20                 | Immobilisations incorporelles (sauf 204) | 21 822,83                              | 7 611,00                     | 29 085,23                      | -14 873,40                 | 54 261,97                                       |
| 2031               | Frais d'études                           | 21 822,83                              | 7 611,00                     | 29 085,23                      | -14 873,40                 | 54 261,97                                       |
| 204                | Subventions d'équipement versées (9)     | 0,00                                   | 0,00                         | 0,00                           | 0,00                       | 0,00                                            |
| 21                 | Immobilisations corporelles              | 0,00                                   | 18 202,13                    | 0,00                           | -18 202,13                 | 185 727,40                                      |
| 21568              | Autre matériel, outillage incendie       | 0,00                                   | 329,16                       | 0,00                           | -329,16                    | 329,16                                          |
| 2158               | Autres inst.,matériel,outill. techniques | 0,00                                   | 3 533,27                     | 0,00                           | -3 533,27                  | 35 150,97                                       |
| 2181               | Install. générales, agencements          | 0,00                                   | 12 465,00                    | 0,00                           | -12 465,00                 | 12 465,00                                       |
| 2188               | Autres immobilisations corporelles       | 0,00                                   | 1 874,70                     | 0,00                           | -1 874,70                  | 137 782,27                                      |
| 22                 | Immobilisations reçues en affectation    | 0,00                                   | 0,00                         | 0,00                           | 0,00                       | 0,00                                            |
| 23                 | Immobilisations en cours(sauf 2324)      | 213 382,33                             | 97 191,73                    | 12 548,77                      | 103 641,83                 | 984 081,22                                      |
| 2312               | Agencements et aménagements de terrains  | 37 091,38                              | 34 727,13                    | 0,00                           | 2 364,25                   | 575 783,02                                      |
| 2313               | Constructions                            | 176 290,95                             | 61 787,80                    | 9 971,17                       | 104 531,98                 | 356 927,28                                      |
| 2315               | Install., matériel et outill. technique  | 0,00                                   | 676,80                       | 2 577,60                       | -3 254,40                  | 51 370,92                                       |

**FINANCEMENT EXTERNE (pour information)**

| Chap./ art.<br>(2)                  | Libellé                                             | Crédits ouverts<br>(BP + DM + RAR N-1) | Réalisations<br>Titres émis | Restes à réaliser au 31/12 (3) | Crédits sans emploi<br>(4) | Pour information,<br>cumul des réalisations (5) |
|-------------------------------------|-----------------------------------------------------|----------------------------------------|-----------------------------|--------------------------------|----------------------------|-------------------------------------------------|
| <b>TOTAL RECETTES AFFECTEES (6)</b> |                                                     | <b>0,00</b>                            | <b>B1 0,00</b>              | <b>0,00</b>                    | <b>0,00</b>                | <b>B2 200 412,43</b>                            |
| 13                                  | Subventions d'investissement (reçues) (sauf le 138) | 0,00                                   | 0,00                        | 0,00                           | 0,00                       | 198 523,27                                      |
| 1322                                | Subv. non transf. Régions                           | 0,00                                   | 0,00                        | 0,00                           | 0,00                       | 73 723,12                                       |
| 1323                                | Subv. non transf. Départements                      | 0,00                                   | 0,00                        | 0,00                           | 0,00                       | 91 791,15                                       |
| 16                                  | Emprunts et dettes assimilées (7)                   | 0,00                                   | 0,00                        | 0,00                           | 0,00                       | 0,00                                            |
| 20                                  | Immobilisations incorporelles (sauf 204)            | 0,00                                   | 0,00                        | 0,00                           | 0,00                       | 0,00                                            |
| 204                                 | Subventions d'équipement versées (9)                | 0,00                                   | 0,00                        | 0,00                           | 0,00                       | 0,00                                            |
| 21                                  | Immobilisations corporelles                         | 0,00                                   | 0,00                        | 0,00                           | 0,00                       | 0,00                                            |
| 22                                  | Immobilisations reçues en affectation               | 0,00                                   | 0,00                        | 0,00                           | 0,00                       | 0,00                                            |
| 23                                  | Immobilisations en cours (sauf 2324)                | 0,00                                   | 0,00                        | 0,00                           | 0,00                       | 1 889,16                                        |
| 2312                                | Agencements et aménagements de terrains             | 0,00                                   | 0,00                        | 0,00                           | 0,00                       | 779,16                                          |
| 2313                                | Constructions                                       | 0,00                                   | 0,00                        | 0,00                           | 0,00                       | 1 110,00                                        |

| Solde du financement    |  | Pour l'exercice |             | En cumulé |               |
|-------------------------|--|-----------------|-------------|-----------|---------------|
| Recettes – Dépenses (8) |  | B1 - A1         | -123 004,86 | B2 - A2   | -1 023 658,16 |

(1) Ouvrir une page par chapitre d'opération.



VILLE D'AURAY - BUDGET PRINCIPAL VILLE D'AURAY - CA - 2022

- (2) Détailler les articles utilisés conformément au plan de comptes.
- (3) Dépenses engagées non mandatées ou recettes justifiées non litrées.
- (4) Crédits sans emploi = crédits ouverts – réalisations – RAR au 31/12.
- (5) Réalisations antérieures + réalisations de l'exercice.
- (6) Exceptionnellement, les comptes 20, 204, 21, 22 et 23 sont en recettes réelles en cas de réduction ou d'annulation de mandats donnant lieu à reversement.
- (7) Sauf 165, 166 et 16449.
- (8) Indiquer le signe algébrique.
- (9) Le chapitre 204 « Subventions d'équipement versées » est un chapitre globalisé regroupant les comptes 204 et 2324.

|                                                                      |             |
|----------------------------------------------------------------------|-------------|
| <b>III – ADOPTION DU CA</b>                                          | <b>III</b>  |
| <b>SECTION D'INVESTISSEMENT – DETAIL DES OPERATIONS D'EQUIPEMENT</b> | <b>A2.3</b> |

**(1) CHAPITRE DES OPERATIONS D'EQUIPEMENT N° : 16024**  
**LIBELLE : JEUNESSE**  
**NON COMPRIS DANS UNE AUTORISATION DE PROGRAMME**

**DEPENSES**

| Chap./ art.<br>(2) | Libellé                                  | Crédits ouverts<br>(BP + DM + RAR N-1) | Réalisations<br>Mandats émis | Restes à réaliser au 31/12 (3) | Crédits sans emploi<br>(4) | Pour information,<br>cumul des réalisations (5) |
|--------------------|------------------------------------------|----------------------------------------|------------------------------|--------------------------------|----------------------------|-------------------------------------------------|
| <b>DEPENSES</b>    |                                          | <b>21 725,00</b>                       | <b>A1 20 608,67</b>          | <b>0,00</b>                    | <b>1 116,33</b>            | <b>A2 95 908,48</b>                             |
| 20                 | Immobilisations incorporelles (sauf 204) | 0,00                                   | 0,00                         | 0,00                           | 0,00                       | 0,00                                            |
| 204                | Subventions d'équipement versées (9)     | 0,00                                   | 0,00                         | 0,00                           | 0,00                       | 0,00                                            |
| 21                 | Immobilisations corporelles              | 18 125,00                              | 17 008,67                    | 0,00                           | 1 116,33                   | 64 000,48                                       |
| 21828              | Autres matériels de transport            | 0,00                                   | 0,00                         | 0,00                           | 0,00                       | 2 769,90                                        |
| 21838              | Autre matériel informatique              | 0,00                                   | 0,00                         | 0,00                           | 0,00                       | 1 886,64                                        |
| 21848              | Autres matériels de bureau et mobiliers  | 0,00                                   | 0,00                         | 0,00                           | 0,00                       | 13 292,83                                       |
| 2188               | Autres immobilisations corporelles       | 18 125,00                              | 17 008,67                    | 0,00                           | 1 116,33                   | 46 051,11                                       |
| 22                 | Immobilisations reçues en affectation    | 0,00                                   | 0,00                         | 0,00                           | 0,00                       | 0,00                                            |
| 23                 | Immobilisations en cours (sauf 2324)     | 3 600,00                               | 3 600,00                     | 0,00                           | 0,00                       | 31 908,00                                       |
| 2313               | Constructions                            | 3 600,00                               | 3 600,00                     | 0,00                           | 0,00                       | 31 908,00                                       |

**FINANCEMENT EXTERNE (pour information)**

| Chap./ art.<br>(2)                  | Libellé                                             | Crédits ouverts<br>(BP + DM + RAR N-1) | Réalisations<br>Titres émis | Restes à réaliser au 31/12 (3) | Crédits sans emploi<br>(4) | Pour information,<br>cumul des réalisations (5) |
|-------------------------------------|-----------------------------------------------------|----------------------------------------|-----------------------------|--------------------------------|----------------------------|-------------------------------------------------|
| <b>TOTAL RECETTES AFFECTEES (6)</b> |                                                     | <b>0,00</b>                            | <b>B1 0,00</b>              | <b>0,00</b>                    | <b>0,00</b>                | <b>B2 0,00</b>                                  |
| 13                                  | Subventions d'investissement (reçues) (sauf le 138) | 0,00                                   | 0,00                        | 0,00                           | 0,00                       | 0,00                                            |
| 16                                  | Emprunts et dettes assimilées (7)                   | 0,00                                   | 0,00                        | 0,00                           | 0,00                       | 0,00                                            |
| 20                                  | Immobilisations incorporelles (sauf 204)            | 0,00                                   | 0,00                        | 0,00                           | 0,00                       | 0,00                                            |
| 204                                 | Subventions d'équipement versées (9)                | 0,00                                   | 0,00                        | 0,00                           | 0,00                       | 0,00                                            |
| 21                                  | Immobilisations corporelles                         | 0,00                                   | 0,00                        | 0,00                           | 0,00                       | 0,00                                            |
| 22                                  | Immobilisations reçues en affectation               | 0,00                                   | 0,00                        | 0,00                           | 0,00                       | 0,00                                            |
| 23                                  | Immobilisations en cours (sauf 2324)                | 0,00                                   | 0,00                        | 0,00                           | 0,00                       | 0,00                                            |

| Solde du financement    |  | Pour l'exercice |            | En cumulé |            |
|-------------------------|--|-----------------|------------|-----------|------------|
| Recettes – Dépenses (8) |  | B1 - A1         | -20 608,67 | B2 - A2   | -95 908,48 |

(1) Ouvrir une page par chapitre d'opération.

(2) Détailler les articles utilisés conformément au plan de comptes.

(3) Dépenses engagées non mandatées ou recettes justifiées non titrées.

(4) Crédits sans emploi = crédits ouverts – réalisations – RAR au 31/12.

(5) Réalisations antérieures + réalisations de l'exercice.

(6) Exceptionnellement, les comptes 20, 204, 21, 22 et 23 sont en recettes réelles en cas de réduction ou d'annulation de mandats donnant lieu à reversement.

(7) Sauf 165, 166 et 16449.

(8) Indiquer le signe algébrique.

(9) Le chapitre 204 « Subventions d'équipement versées » est un chapitre globalisé regroupant les comptes 204 et 2324.

|                                                                      |             |
|----------------------------------------------------------------------|-------------|
| <b>III – ADOPTION DU CA</b>                                          | <b>III</b>  |
| <b>SECTION D'INVESTISSEMENT – DETAIL DES OPERATIONS D'EQUIPEMENT</b> | <b>A2.3</b> |

**(1) CHAPITRE DES OPERATIONS D'EQUIPEMENT N° : 16031**  
**LIBELLE : AUTRES - TVX ET MATERIELS DIVERS**  
**NON COMPRIS DANS UNE AUTORISATION DE PROGRAMME**

**DEPENSES**

| Chap./ art.<br>(2) | Libellé                                  | Crédits ouverts<br>(BP + DM + RAR N-1) | Réalisations<br>Mandats émis | Restes à réaliser au 31/12 (3) | Crédits sans emploi<br>(4) | Pour information,<br>cumul des réalisations (5) |
|--------------------|------------------------------------------|----------------------------------------|------------------------------|--------------------------------|----------------------------|-------------------------------------------------|
| <b>DEPENSES</b>    |                                          | <b>390 035,99</b>                      | <b>A1 193 922,41</b>         | <b>183 812,12</b>              | <b>12 301,46</b>           | <b>A2 533 880,83</b>                            |
| 20                 | Immobilisations incorporelles (sauf 204) | 0,00                                   | 0,00                         | 0,00                           | 0,00                       | 81 123,60                                       |
| 2031               | Frais d'études                           | 0,00                                   | 0,00                         | 0,00                           | 0,00                       | 81 123,60                                       |
| 204                | Subventions d'équipement versées (9)     | 0,00                                   | 0,00                         | 0,00                           | 0,00                       | 0,00                                            |
| 21                 | Immobilisations corporelles              | 56 850,00                              | 26 393,76                    | 16 499,59                      | 13 956,65                  | 62 119,80                                       |
| 2111               | Terrains nus                             | 0,00                                   | 0,00                         | 0,00                           | 0,00                       | 8 158,80                                        |
| 21568              | Autre matériel, outillage incendie       | 0,00                                   | 0,00                         | 4 086,74                       | -4 086,74                  | 0,00                                            |
| 215738             | Autre matériel et outillage de voirie    | 0,00                                   | 4 555,98                     | 0,00                           | -4 555,98                  | 4 555,98                                        |
| 2158               | Autres inst.,matériel,outil. techniques  | 40 400,00                              | 20 385,65                    | 7 781,74                       | 12 232,61                  | 30 303,59                                       |
| 2181               | Install. générales, agencements          | 0,00                                   | 0,00                         | 0,00                           | 0,00                       | 17 649,30                                       |
| 21848              | Autres matériels de bureau et mobiliers  | 13 200,00                              | 299,97                       | 4 287,91                       | 8 612,12                   | 299,97                                          |
| 2188               | Autres immobilisations corporelles       | 3 250,00                               | 1 152,16                     | 343,20                         | 1 754,64                   | 1 152,16                                        |
| 22                 | Immobilisations reçues en affectation    | 0,00                                   | 0,00                         | 0,00                           | 0,00                       | 0,00                                            |
| 23                 | Immobilisations en cours(sauf 2324)      | 333 185,99                             | 167 528,65                   | 167 312,53                     | -1 655,19                  | 390 637,43                                      |
| 2313               | Constructions                            | 333 185,99                             | 167 528,65                   | 167 312,53                     | -1 655,19                  | 376 141,13                                      |
| 2315               | Install., matériel et outill. technique  | 0,00                                   | 0,00                         | 0,00                           | 0,00                       | 14 496,30                                       |

**FINANCEMENT EXTERNE (pour information)**

| Chap./ art.<br>(2)                  | Libellé                                             | Crédits ouverts<br>(BP + DM + RAR N-1) | Réalisations<br>Titres émis | Restes à réaliser au 31/12 (3) | Crédits sans emploi<br>(4) | Pour information,<br>cumul des réalisations (5) |
|-------------------------------------|-----------------------------------------------------|----------------------------------------|-----------------------------|--------------------------------|----------------------------|-------------------------------------------------|
| <b>TOTAL RECETTES AFFECTEES (6)</b> |                                                     | <b>0,00</b>                            | <b>B1 0,00</b>              | <b>0,00</b>                    | <b>0,00</b>                | <b>B2 0,00</b>                                  |
| 13                                  | Subventions d'investissement (reçues) (sauf le 138) | 0,00                                   | 0,00                        | 0,00                           | 0,00                       | 0,00                                            |
| 16                                  | Emprunts et dettes assimilées (7)                   | 0,00                                   | 0,00                        | 0,00                           | 0,00                       | 0,00                                            |
| 20                                  | Immobilisations incorporelles (sauf 204)            | 0,00                                   | 0,00                        | 0,00                           | 0,00                       | 0,00                                            |
| 204                                 | Subventions d'équipement versées (9)                | 0,00                                   | 0,00                        | 0,00                           | 0,00                       | 0,00                                            |
| 21                                  | Immobilisations corporelles                         | 0,00                                   | 0,00                        | 0,00                           | 0,00                       | 0,00                                            |
| 22                                  | Immobilisations reçues en affectation               | 0,00                                   | 0,00                        | 0,00                           | 0,00                       | 0,00                                            |
| 23                                  | Immobilisations en cours (sauf 2324)                | 0,00                                   | 0,00                        | 0,00                           | 0,00                       | 0,00                                            |

| Solde du financement    |  | Pour l'exercice |                    | En cumulé      |                    |
|-------------------------|--|-----------------|--------------------|----------------|--------------------|
| Recettes – Dépenses (8) |  | <b>B1 - A1</b>  | <b>-193 922,41</b> | <b>B2 - A2</b> | <b>-533 880,83</b> |

(1) Ouvrir une page par chapitre d'opération.

(2) Détailler les articles utilisés conformément au plan de comptes.

(3) Dépenses engagées non mandatées ou recettes justifiées non trivées.

- (4) Crédits sans emploi = crédits ouverts – réalisations – RAR au 31/12.
- (5) Réalisations antérieures + réalisations de l'exercice.
- (6) Exceptionnellement, les comptes 20, 204, 21, 22 et 23 sont en recettes réelles en cas de réduction ou d'annulation de mandats donnant lieu à reversement.
- (7) Sauf 165, 166 et 16449.
- (8) Indiquer le signe algébrique.
- (9) Le chapitre 204 « Subventions d'équipement versées » est un chapitre globalisé regroupant les comptes 204 et 2324.

|                                                                      |             |
|----------------------------------------------------------------------|-------------|
| <b>III – ADOPTION DU CA</b>                                          | <b>III</b>  |
| <b>SECTION D'INVESTISSEMENT – DETAIL DES OPERATIONS D'EQUIPEMENT</b> | <b>A2.3</b> |

**(1) CHAPITRE DES OPERATIONS D'EQUIPEMENT N° : 16032**  
**LIBELLE : BUDGET PARTICIPATIF**  
**NON COMPRIS DANS UNE AUTORISATION DE PROGRAMME**

**DEPENSES**

| Chap./ art.<br>(2) | Libellé                                  | Crédits ouverts<br>(BP + DM + RAR N-1) | Réalisations<br>Mandats émis | Restes à réaliser au 31/12 (3) | Crédits sans emploi<br>(4) | Pour information,<br>cumul des réalisations (5) |
|--------------------|------------------------------------------|----------------------------------------|------------------------------|--------------------------------|----------------------------|-------------------------------------------------|
| <b>DEPENSES</b>    |                                          | 193 904,01                             | A1 105 325,22                | 81 904,14                      | 6 674,65                   | A2 150 095,62                                   |
| 20                 | Immobilisations incorporelles (sauf 204) | 0,00                                   | 0,00                         | 0,00                           | 0,00                       | 0,00                                            |
| 204                | Subventions d'équipement versées (9)     | 0,00                                   | 0,00                         | 0,00                           | 0,00                       | 0,00                                            |
| 21                 | Immobilisations corporelles              | 177 286,87                             | 83 287,99                    | 81 904,14                      | 12 094,74                  | 101 487,27                                      |
| 2188               | Autres immobilisations corporelles       | 177 286,87                             | 83 287,99                    | 81 904,14                      | 12 094,74                  | 101 487,27                                      |
| 22                 | Immobilisations reçues en affectation    | 0,00                                   | 0,00                         | 0,00                           | 0,00                       | 0,00                                            |
| 23                 | Immobilisations en cours (sauf 2324)     | 16 617,14                              | 22 037,23                    | 0,00                           | -5 420,09                  | 48 608,35                                       |
| 2312               | Agencements et aménagements de terrains  | 655,01                                 | 5 788,01                     | 0,00                           | -5 133,00                  | 5 788,01                                        |
| 2315               | Install., matériel et outill. technique  | 15 962,13                              | 16 249,22                    | 0,00                           | -287,09                    | 42 820,34                                       |

**FINANCEMENT EXTERNE (pour information)**

| Chap./ art.<br>(2)                  | Libellé                                             | Crédits ouverts<br>(BP + DM + RAR N-1) | Réalisations<br>Titres émis | Restes à réaliser au 31/12 (3) | Crédits sans emploi<br>(4) | Pour information,<br>cumul des réalisations (5) |
|-------------------------------------|-----------------------------------------------------|----------------------------------------|-----------------------------|--------------------------------|----------------------------|-------------------------------------------------|
| <b>TOTAL RECETTES AFFECTEES (6)</b> |                                                     | 0,00                                   | B1 0,00                     | 0,00                           | 0,00                       | B2 0,00                                         |
| 13                                  | Subventions d'investissement (reçues) (sauf le 138) | 0,00                                   | 0,00                        | 0,00                           | 0,00                       | 0,00                                            |
| 16                                  | Emprunts et dettes assimilées (7)                   | 0,00                                   | 0,00                        | 0,00                           | 0,00                       | 0,00                                            |
| 20                                  | Immobilisations incorporelles (sauf 204)            | 0,00                                   | 0,00                        | 0,00                           | 0,00                       | 0,00                                            |
| 204                                 | Subventions d'équipement versées (9)                | 0,00                                   | 0,00                        | 0,00                           | 0,00                       | 0,00                                            |
| 21                                  | Immobilisations corporelles                         | 0,00                                   | 0,00                        | 0,00                           | 0,00                       | 0,00                                            |
| 22                                  | Immobilisations reçues en affectation               | 0,00                                   | 0,00                        | 0,00                           | 0,00                       | 0,00                                            |
| 23                                  | Immobilisations en cours (sauf 2324)                | 0,00                                   | 0,00                        | 0,00                           | 0,00                       | 0,00                                            |

| Solde du financement    |  | Pour l'exercice |             | En cumulé |             |
|-------------------------|--|-----------------|-------------|-----------|-------------|
| Recettes – Dépenses (8) |  | B1 - A1         | -105 325,22 | B2 - A2   | -150 095,62 |

(1) Ouvrir une page par chapitre d'opération.

(2) Détailler les articles utilisés conformément au plan de comptes.

(3) Dépenses engagées non mandatées ou recettes justifiées non tirées.

(4) Crédits sans emploi = crédits ouverts – réalisations – RAR au 31/12.

(5) Réalisations antérieures + réalisations de l'exercice.

(6) Exceptionnellement, les comptes 20, 204, 21, 22 et 23 sont en recettes réelles en cas de réduction ou d'annulation de mandats donnant lieu à reversement.

(7) Sauf 165, 166 et 16449.

(8) Indiquer le signe algébrique.

(9) Le chapitre 204 « Subventions d'équipement versées » est un chapitre globalisé regroupant les comptes 204 et 2324.

|                                                                      |             |
|----------------------------------------------------------------------|-------------|
| <b>III – ADOPTION DU CA</b>                                          | <b>III</b>  |
| <b>SECTION D'INVESTISSEMENT – DETAIL DES OPERATIONS D'EQUIPEMENT</b> | <b>A2.3</b> |

**(1) CHAPITRE DES OPERATIONS D'EQUIPEMENT N° : 16033**  
**LIBELLE : RECONSTRUCTION TENNIS**  
**NON COMPRIS DANS UNE AUTORISATION DE PROGRAMME**

**DEPENSES**

| Chap./ art.<br>(2) | Libellé                                  | Crédits ouverts<br>(BP + DM + RAR N-1) | Réalisations<br>Mandats émis | Restes à réaliser au 31/12 (3) | Crédits sans emploi<br>(4) | Pour information,<br>cumul des réalisations (5) |
|--------------------|------------------------------------------|----------------------------------------|------------------------------|--------------------------------|----------------------------|-------------------------------------------------|
| <b>DEPENSES</b>    |                                          | <b>310 000,00</b>                      | <b>A1 222 254,36</b>         | <b>68 655,55</b>               | <b>19 090,09</b>           | <b>A2 222 254,36</b>                            |
| 20                 | Immobilisations incorporelles (sauf 204) | 0,00                                   | 0,00                         | 3 810,00                       | -3 810,00                  | 0,00                                            |
| 2031               | Frais d'études                           | 0,00                                   | 0,00                         | 3 810,00                       | -3 810,00                  | 0,00                                            |
| 204                | Subventions d'équipement versées (9)     | 0,00                                   | 0,00                         | 0,00                           | 0,00                       | 0,00                                            |
| 21                 | Immobilisations corporelles              | 0,00                                   | 0,00                         | 0,00                           | 0,00                       | 0,00                                            |
| 22                 | Immobilisations reçues en affectation    | 0,00                                   | 0,00                         | 0,00                           | 0,00                       | 0,00                                            |
| 23                 | Immobilisations en cours (sauf 2324)     | 310 000,00                             | 222 254,36                   | 64 845,55                      | 22 900,09                  | 222 254,36                                      |
| 2313               | Constructions                            | 307 000,00                             | 219 164,66                   | 64 845,55                      | 22 989,79                  | 219 164,66                                      |
| 2315               | Install., matériel et outill. technique  | 3 000,00                               | 3 089,70                     | 0,00                           | -89,70                     | 3 089,70                                        |

**FINANCEMENT EXTERNE (pour information)**

| Chap./ art.<br>(2)                  | Libellé                                             | Crédits ouverts<br>(BP + DM + RAR N-1) | Réalisations<br>Titres émis | Restes à réaliser au 31/12 (3) | Crédits sans emploi<br>(4) | Pour information,<br>cumul des réalisations (5) |
|-------------------------------------|-----------------------------------------------------|----------------------------------------|-----------------------------|--------------------------------|----------------------------|-------------------------------------------------|
| <b>TOTAL RECETTES AFFECTEES (6)</b> |                                                     | <b>0,00</b>                            | <b>B1 0,00</b>              | <b>0,00</b>                    | <b>0,00</b>                | <b>B2 0,00</b>                                  |
| 13                                  | Subventions d'investissement (reçues) (sauf le 138) | 0,00                                   | 0,00                        | 0,00                           | 0,00                       | 0,00                                            |
| 16                                  | Emprunts et dettes assimilées (7)                   | 0,00                                   | 0,00                        | 0,00                           | 0,00                       | 0,00                                            |
| 20                                  | Immobilisations incorporelles (sauf 204)            | 0,00                                   | 0,00                        | 0,00                           | 0,00                       | 0,00                                            |
| 204                                 | Subventions d'équipement versées (9)                | 0,00                                   | 0,00                        | 0,00                           | 0,00                       | 0,00                                            |
| 21                                  | Immobilisations corporelles                         | 0,00                                   | 0,00                        | 0,00                           | 0,00                       | 0,00                                            |
| 22                                  | Immobilisations reçues en affectation               | 0,00                                   | 0,00                        | 0,00                           | 0,00                       | 0,00                                            |
| 23                                  | Immobilisations en cours (sauf 2324)                | 0,00                                   | 0,00                        | 0,00                           | 0,00                       | 0,00                                            |

| Solde du financement           |  | Pour l'exercice |                    | En cumulé      |                    |
|--------------------------------|--|-----------------|--------------------|----------------|--------------------|
| <b>Recettes – Dépenses (8)</b> |  | <b>B1 - A1</b>  | <b>-222 254,36</b> | <b>B2 - A2</b> | <b>-222 254,36</b> |

(1) Ouvrir une page par chapitre d'opération.

(2) Détailler les articles utilisés conformément au plan de comptes.

(3) Dépenses engagées non mandatées ou recettes justifiées non tirées.

(4) Crédits sans emploi = crédits ouverts – réalisations – RAR au 31/12.

(5) Réalisations antérieures + réalisations de l'exercice.

(6) Exceptionnellement, les comptes 20, 204, 21, 22 et 23 sont en recettes réelles en cas de réduction ou d'annulation de mandats donnant lieu à reversement.

(7) Sauf 165, 166 et 16449.

(8) Indiquer le signe algébrique.

(9) Le chapitre 204 « Subventions d'équipement versées » est un chapitre globalisé regroupant les comptes 204 et 2324.

| <b>III – ADOPTION DU CA</b>                                     |                                                              |                                        |                             |                                   | <b>III</b>                 |
|-----------------------------------------------------------------|--------------------------------------------------------------|----------------------------------------|-----------------------------|-----------------------------------|----------------------------|
| <b>SECTION D'INVESTISSEMENT – RECETTES – DETAIL PAR ARTICLE</b> |                                                              |                                        |                             |                                   | <b>A3</b>                  |
| Chap. / art. (1)                                                |                                                              | Crédits ouverts<br>(BP + DM + RAR N-1) | Réalizations<br>Titres émis | Restes à réaliser au 31/12<br>(2) | Crédits sans emploi<br>(3) |
| <b>TOTAL</b>                                                    |                                                              | <b>13 152 392,29</b>                   | <b>8 957 911,16</b>         | <b>636 945,00</b>                 | <b>3 557 536,13</b>        |
| 018                                                             | RSA                                                          | 0,00                                   | 0,00                        | 0,00                              | 0,00                       |
| 13                                                              | Subventions d'investissement (hors 138)                      | 1 706 501,00                           | 594 858,11                  | 636 945,00                        | 474 697,89                 |
| 1321                                                            | Subv. non transf. Etat, établ. nationaux                     | 1 068 714,00                           | 219 117,84                  | 399 875,00                        | 449 721,16                 |
| 1322                                                            | Subv. non transf. Régions                                    | 233 246,00                             | 94 061,67                   | 0,00                              | 139 184,33                 |
| 1323                                                            | Subv. non transf. Départements                               | 154 741,00                             | 73 677,60                   | 137 070,00                        | -56 006,60                 |
| 13251                                                           | Subv. non transf. GFP de rattachement                        | 40 000,00                              | 119 167,00                  | 0,00                              | -79 167,00                 |
| 13258                                                           | Subv. non transf. Autres groupements                         | 100 000,00                             | 0,00                        | 100 000,00                        | 0,00                       |
| 1326                                                            | Subv. non transf. Autres E.P.L.                              | 5 100,00                               | 0,00                        | 0,00                              | 5 100,00                   |
| 1328                                                            | Autres subventions d'équip. non transf.                      | 44 700,00                              | 0,00                        | 0,00                              | 44 700,00                  |
| 1345                                                            | Amendes radars automatiques et de police                     | 60 000,00                              | 88 834,00                   | 0,00                              | -28 834,00                 |
| 16                                                              | Emprunts et dettes assimilées (hors 1688 non budgétaire) (4) | 3 080 000,00                           | 3 000 000,00                | 0,00                              | 80 000,00                  |
| 1641                                                            | Emprunts en euros                                            | 3 080 000,00                           | 3 000 000,00                | 0,00                              | 80 000,00                  |
| 20                                                              | Immobilisations incorporelles (sauf 204) (5)                 | 0,00                                   | 0,00                        | 0,00                              | 0,00                       |
| 202                                                             | Frais réalisation documents urbanisme                        | 0,00                                   | 0,00                        | 0,00                              | 0,00                       |
| 204                                                             | Subventions d'équipement versées (5) (11)                    | 0,00                                   | 0,00                        | 0,00                              | 0,00                       |
| 2041512                                                         | Subv. Grpt : Bâtiments, installations                        | 0,00                                   | 0,00                        | 0,00                              | 0,00                       |
| 21                                                              | Immobilisations corporelles (5)                              | 0,00                                   | 0,00                        | 0,00                              | 0,00                       |
| 22                                                              | Immobilisations reçues en affectation (5)                    | 0,00                                   | 0,00                        | 0,00                              | 0,00                       |
| 23                                                              | Immobilisations en cours (sauf 2324) (5)                     | 0,00                                   | 779,16                      | 0,00                              | -779,16                    |
| 2312                                                            | Agencements et aménagements de terrains                      | 0,00                                   | 779,16                      | 0,00                              | -779,16                    |
| 2313                                                            | Constructions                                                | 0,00                                   | 0,00                        | 0,00                              | 0,00                       |
| 2315                                                            | Install., matériel et outill. technique                      | 0,00                                   | 0,00                        | 0,00                              | 0,00                       |
| 238                                                             | Avances commandes immo corporelles                           | 0,00                                   | 0,00                        | 0,00                              | 0,00                       |
| <b>Total des recettes d'équipement</b>                          |                                                              | <b>4 786 501,00</b>                    | <b>3 595 637,27</b>         | <b>636 945,00</b>                 | <b>553 918,73</b>          |
| 10                                                              | Dotations, fonds divers et réserves                          | 4 252 541,85                           | 4 001 800,60                | 0,00                              | 250 741,25                 |
| 10222                                                           | FCTVA                                                        | 450 000,00                             | 320 492,69                  | 0,00                              | 129 507,31                 |
| 10226                                                           | Taxe d'aménagement                                           | 298 064,56                             | 176 830,62                  | 0,00                              | 121 233,94                 |
| 1068                                                            | Excédents de fonctionnement capitalisés                      | 3 504 477,29                           | 3 504 477,29                | 0,00                              | 0,00                       |
| 138                                                             | Autres subventions invest. non transf.                       | 0,00                                   | 0,00                        | 0,00                              | 0,00                       |
| 16                                                              | Emprunts et dettes assimilées (16449, 165 et 166)            | 0,00                                   | 0,00                        | 0,00                              | 0,00                       |
| 18                                                              | Opte de liaison : affectation (BA,régie)                     | 0,00                                   | 0,00                        | 0,00                              | 0,00                       |
| 26                                                              | Participations et créances rattachées                        | 0,00                                   | 0,00                        | 0,00                              | 0,00                       |
| 27                                                              | Autres immobilisations financières                           | 0,00                                   | 0,00                        | 0,00                              | 0,00                       |
| 024                                                             | Produits des cessions d'immobilisations                      | 20 000,00                              | 0,00                        | 0,00                              | 0,00                       |
| <b>Total des recettes financières</b>                           |                                                              | <b>4 272 541,85</b>                    | <b>4 001 800,60</b>         | <b>0,00</b>                       | <b>270 741,25</b>          |
| 45                                                              | Chapitres d'opérations pour compte de tiers (6)              | 0,00                                   | 0,00                        | 0,00                              | 0,00                       |



VILLE D'AURAY - BUDGET PRINCIPAL VILLE D'AURAY - CA - 2022

| Chap. / art. (1)                  |                                                     | Crédits ouverts<br>(BP + DM + RAR N-1) | Réalisations<br>Titres émis | Restes à réaliser au 31/12<br>(2) | Crédits sans emploi<br>(3) |
|-----------------------------------|-----------------------------------------------------|----------------------------------------|-----------------------------|-----------------------------------|----------------------------|
| <b>Total des recettes réelles</b> |                                                     | <b>9 059 042,85</b>                    | <b>7 597 437,87</b>         | <b>636 945,00</b>                 | <b>824 659,98</b>          |
| 021                               | Virement de la section de fonctionnement            | 2 718 349,44                           | 0,00                        |                                   |                            |
| 040                               | Opérations ordre transf. entre sections (7) (8) (9) | 1 100 000,00                           | 1 092 996,52                |                                   | 7 003,48                   |
| 192                               | Plus ou moins-values sur cession immo.              | 0,00                                   | 5 989,20                    |                                   | -5 989,20                  |
| 2111                              | Terrains nus                                        | 0,00                                   | 3 000,00                    |                                   | -3 000,00                  |
| 2158                              | Autres inst.,matériel,outil. techniques             | 0,00                                   | 2 184,00                    |                                   | -2 184,00                  |
| 2802                              | Frais liés à la réalisation de document             | 0,00                                   | 3 164,00                    |                                   | -3 164,00                  |
| 28031                             | Frais d'études                                      | 1 100 000,00                           | 171 118,67                  |                                   | 928 881,33                 |
| 28041582                          | Autres grpts - Bâtiments et installat°              | 0,00                                   | 18 449,86                   |                                   | -18 449,86                 |
| 2804182                           | Autres org pub - Bât. et installations              | 0,00                                   | 8 933,38                    |                                   | -8 933,38                  |
| 280421                            | Privé - Biens mob., matériel et études              | 0,00                                   | 4 752,00                    |                                   | -4 752,00                  |
| 280422                            | Privé - Bâtiments et installations                  | 0,00                                   | 5 728,00                    |                                   | -5 728,00                  |
| 2804412                           | Sub nat org pub - Bât. et installations             | 0,00                                   | 2 312,49                    |                                   | -2 312,49                  |
| 2804422                           | Sub nat privé - Bât. et installations               | 0,00                                   | 4 358,00                    |                                   | -4 358,00                  |
| 2805                              | Licences, logiciels, droits similaires              | 0,00                                   | 63 671,60                   |                                   | -63 671,60                 |
| 28121                             | Plantations d'arbres et d'arbustes                  | 0,00                                   | 1 393,76                    |                                   | -1 393,76                  |
| 28128                             | Autres aménagements de terrains                     | 0,00                                   | 2 561,00                    |                                   | -2 561,00                  |
| 281311                            | Bâtiments administratifs                            | 0,00                                   | 37,55                       |                                   | -37,55                     |
| 281312                            | Bâtiments scolaires                                 | 0,00                                   | 6 339,28                    |                                   | -6 339,28                  |
| 281318                            | Autres bâtiments publics                            | 0,00                                   | 114 812,69                  |                                   | -114 812,69                |
| 28152                             | Installations de voirie                             | 0,00                                   | 91,26                       |                                   | -91,26                     |
| 281568                            | Autre matériel, outillage incendie                  | 0,00                                   | 1 734,41                    |                                   | -1 734,41                  |
| 2815731                           | Matériel roulant                                    | 0,00                                   | 19 215,00                   |                                   | -19 215,00                 |
| 2815738                           | Autre matériel et outillage de voirie               | 0,00                                   | 40 598,82                   |                                   | -40 598,82                 |
| 28158                             | Autres inst.,matériel,outil. techniques             | 0,00                                   | 154 833,80                  |                                   | -154 833,80                |
| 28181                             | Installations générales, aménagt divers             | 0,00                                   | 1 224,00                    |                                   | -1 224,00                  |
| 281828                            | Autres matériels de transport                       | 0,00                                   | 106 885,22                  |                                   | -106 885,22                |
| 281831                            | Matériel informatique scolaire                      | 0,00                                   | 13 064,00                   |                                   | -13 064,00                 |
| 281838                            | Autre matériel informatique                         | 0,00                                   | 155 095,85                  |                                   | -155 095,85                |
| 281841                            | Matériel de bureau et mobilier scolaire             | 0,00                                   | 9 413,17                    |                                   | -9 413,17                  |
| 281848                            | Autres matériels de bureau et mobiliers             | 0,00                                   | 38 533,33                   |                                   | -38 533,33                 |
| 28188                             | Autres immo. corporelles                            | 0,00                                   | 133 502,18                  |                                   | -133 502,18                |
| 041                               | Opérations patrimoniales (10)                       | 275 000,00                             | 267 476,77                  |                                   | 7 523,23                   |
| 2031                              | Frais d'études                                      | 275 000,00                             | 234 158,47                  |                                   | 40 841,53                  |
| 238                               | Avances commandes immo corporelles                  | 0,00                                   | 33 318,30                   |                                   | -33 318,30                 |
| <b>Total des recettes d'ordre</b> |                                                     | <b>4 093 349,44</b>                    | <b>1 360 473,29</b>         |                                   | <b>2 732 876,15</b>        |

(1) Détailler les articles utilisés conformément au plan de comptes.

(2) Recettes justifiées non litrées.

(3) Crédits sans emploi = crédits ouverts – réalisations – RAR au 31/12.

(4) Sauf 165, 166 et 16449.

(5) Exceptionnellement, les comptes 20, 204, 21, 22 et 23 sont en recettes réelles en cas de réduction ou d'annulation de mandats donnant lieu à reversement.

(6) Voir l'annexe IV-B5 pour le détail des opérations pour compte de tiers.

VILLE D'AURAY - BUDGET PRINCIPAL VILLE D'AURAY - CA - 2022

(7) Cf. définition du chapitre des opérations d'ordre (RI 040 = DF 042).

(8) Les comptes 15, 29, 39, 49 et 59 peuvent figurer dans le détail du chapitre si la collectivité a opté pour le régime des provisions budgétaires, conformément aux dispositions législatives et réglementaires applicables.

(9) Aucune prévision budgétaire ne doit figurer à l'article 192 (cf. chapitre 024 « produit des cessions d'immobilisations »).

(10) Cf. définition du chapitre des opérations d'ordre (DI 041 = RI 041).

(11) Le chapitre 204 « Subventions d'équipement versées » est un chapitre globalisé regroupant les comptes 204 et 2324.

|                                                   |            |
|---------------------------------------------------|------------|
| <b>III – ADOPTION DU CA</b>                       | <b>III</b> |
| <b>SECTION DE FONCTIONNEMENT – VUE D'ENSEMBLE</b> | <b>B</b>   |

## DEPENSES

| Chap.                                                                  | Libellé                                                        | Crédits ouverts<br>(BP + DM + RAR N-1) | Réalisations<br>Mandats émis | Charges<br>rattachées | Restes à réaliser<br>au 31/12 (1) | Crédits sans<br>emploi<br>(2) | Pour information,<br>réalisations gérées dans<br>le cadre d'une AE | Pour information,<br>réalisations gérées hors<br>AE |
|------------------------------------------------------------------------|----------------------------------------------------------------|----------------------------------------|------------------------------|-----------------------|-----------------------------------|-------------------------------|--------------------------------------------------------------------|-----------------------------------------------------|
| <b>TOTAL</b>                                                           |                                                                | <b>21 623 441,44</b>                   | <b>18 297 982,78</b>         | <b>445 336,62</b>     | <b>0,00</b>                       | <b>2 880 122,04</b>           | <b>0,00</b>                                                        | <b>18 743 319,40</b>                                |
| 011                                                                    | Charges à caractère général (3)                                | 4 742 651,00                           | 4 256 993,41                 | 383 934,03            | 0,00                              | 101 723,56                    | 0,00                                                               | 4 640 927,44                                        |
| 012                                                                    | Charges de personnel et frais assimilés (3)                    | 10 671 382,00                          | 10 632 961,62                | 512,77                | 0,00                              | 37 907,61                     |                                                                    | 10 633 474,39                                       |
| 014                                                                    | Atténuations de produits                                       | 20 000,00                              | 17 381,00                    | 0,00                  | 0,00                              | 2 619,00                      |                                                                    | 17 381,00                                           |
| 016                                                                    | APA                                                            | 0,00                                   | 0,00                         | 0,00                  | 0,00                              | 0,00                          | 0,00                                                               | 0,00                                                |
| 017                                                                    | RSA / Régularisations de RMI                                   | 0,00                                   | 0,00                         | 0,00                  | 0,00                              | 0,00                          | 0,00                                                               | 0,00                                                |
| 65                                                                     | Autres charges de gestion courante (sauf 6586) (3)             | 2 089 927,00                           | 2 068 023,43                 | 21 376,17             | 0,00                              | 527,40                        | 0,00                                                               | 2 089 399,60                                        |
| 6586                                                                   | Frais fonctionnement des groupes d'élus                        | 0,00                                   | 0,00                         | 0,00                  | 0,00                              | 0,00                          |                                                                    | 0,00                                                |
| <b>Total des dépenses de gestion des services</b>                      |                                                                | <b>17 523 960,00</b>                   | <b>16 975 359,46</b>         | <b>405 822,97</b>     | <b>0,00</b>                       | <b>142 777,57</b>             | <b>0,00</b>                                                        | <b>17 381 182,43</b>                                |
| 66                                                                     | Charges financières                                            | 243 800,00                             | 201 973,02                   | 39 513,65             | 0,00                              | 2 313,33                      |                                                                    | 241 486,67                                          |
| 67                                                                     | Charges spécifiques (3)                                        | 27 332,00                              | 26 588,68                    | 0,00                  | 0,00                              | 743,32                        |                                                                    | 26 588,68                                           |
| 68                                                                     | Dotations aux provisions, dépréciations (semi-budgétaires) (3) | 10 000,00                              | 1 065,10                     |                       |                                   | 8 934,90                      |                                                                    | 1 065,10                                            |
| <b>Total des dépenses financières</b>                                  |                                                                | <b>281 132,00</b>                      | <b>229 626,80</b>            | <b>39 513,65</b>      | <b>0,00</b>                       | <b>11 991,55</b>              |                                                                    | <b>269 140,45</b>                                   |
| <b>Total des dépenses réelles</b>                                      |                                                                | <b>17 805 092,00</b>                   | <b>17 204 986,26</b>         | <b>445 336,62</b>     | <b>0,00</b>                       | <b>154 769,12</b>             | <b>0,00</b>                                                        | <b>17 650 322,88</b>                                |
| 023                                                                    | Virement à la section d'investissement                         | 2 718 349,44                           | 0,00                         |                       |                                   |                               |                                                                    |                                                     |
| 042                                                                    | Opérations ordre transf. entre sections (4)                    | 1 100 000,00                           | 1 092 996,52                 |                       |                                   | 7 003,48                      |                                                                    | 1 092 996,52                                        |
| 043                                                                    | Opérations ordre intérieur de la section                       | 0,00                                   | 0,00                         |                       |                                   | 0,00                          |                                                                    | 0,00                                                |
| <b>Total des dépenses d'ordre</b>                                      |                                                                | <b>3 818 349,44</b>                    | <b>1 092 996,52</b>          |                       |                                   | <b>2 725 352,92</b>           |                                                                    | <b>1 092 996,52</b>                                 |
| <b>Pour information : 002 Déficit de fonctionnement reporté de N-1</b> |                                                                | <b>0,00</b>                            |                              |                       |                                   |                               |                                                                    |                                                     |
| <b>Total des dépenses de fonctionnement cumulées</b>                   |                                                                | <b>21 623 441,44</b>                   | <b>18 297 982,78</b>         | <b>445 336,62</b>     | <b>0,00</b>                       | <b>2 880 122,04</b>           | <b>0,00</b>                                                        | <b>18 743 319,40</b>                                |

(1) Dépenses engagées non mandatées.

(2) Crédits sans emploi = crédits ouverts – réalisations – RAR au 31/12.

(3) Hors dépenses imputées aux chapitres 016 et 017.

(4) Les comptes 68 peuvent figurer dans le détail du chapitre si la collectivité a opté pour le régime des provisions budgétaires, conformément aux dispositions législatives et réglementaires applicables.

|                                                   |            |
|---------------------------------------------------|------------|
| <b>III – ADOPTION DU CA</b>                       | <b>III</b> |
| <b>SECTION DE FONCTIONNEMENT – VUE D'ENSEMBLE</b> | <b>B</b>   |

**RECETTES**

| Chap.                                                                   | Libellé                                                      | Crédits ouverts<br>(BP + DM + RAR N-1) | Réalisations<br>Titres émis | Produits rattachés | Restes à réaliser au 31/12 (1) | Crédits sans emploi<br>(2) |
|-------------------------------------------------------------------------|--------------------------------------------------------------|----------------------------------------|-----------------------------|--------------------|--------------------------------|----------------------------|
| <b>TOTAL</b>                                                            |                                                              | <b>20 101 360,00</b>                   | <b>20 008 036,67</b>        | <b>190 033,46</b>  | <b>0,00</b>                    | <b>-96 710,13</b>          |
| 013                                                                     | Atténuations de charges (3)                                  | 105 200,00                             | 124 848,30                  | 28 570,00          | 0,00                           | -48 218,30                 |
| 016                                                                     | APA                                                          | 0,00                                   | 0,00                        | 0,00               | 0,00                           | 0,00                       |
| 017                                                                     | RSA / Régularisations de RMI                                 | 0,00                                   | 0,00                        | 0,00               | 0,00                           | 0,00                       |
| 70                                                                      | Prod. services, domaine, ventes diverses                     | 1 447 320,00                           | 1 641 312,28                | 3 347,63           | 0,00                           | -197 339,91                |
| 73                                                                      | Impôts et taxes (sauf 731)                                   | 3 548 319,00                           | 2 173 049,00                | 0,00               | 0,00                           | 1 375 270,00               |
| 731                                                                     | Fiscalité locale                                             | 9 670 476,00                           | 11 131 270,31               | 0,00               | 0,00                           | -1 460 794,31              |
| 74                                                                      | Dotations et participations (3)                              | 3 780 521,00                           | 3 664 259,72                | 138 095,83         | 0,00                           | -21 834,55                 |
| 75                                                                      | Autres produits de gestion courante (3)                      | 866 000,00                             | 814 613,53                  | 20 020,00          | 0,00                           | 31 366,47                  |
| <b>Total des recettes de gestion des services</b>                       |                                                              | <b>19 417 836,00</b>                   | <b>19 549 353,14</b>        | <b>190 033,46</b>  | <b>0,00</b>                    | <b>-321 550,60</b>         |
| 76                                                                      | Produits financiers                                          | 50,00                                  | 30,29                       | 0,00               | 0,00                           | 19,71                      |
| 77                                                                      | Produits spécifiques (3)                                     | 0,00                                   | 10 602,48                   | 0,00               | 0,00                           | -10 602,48                 |
| 78                                                                      | Reprises amort., dépréciations, prov. (semi-budgétaires) (3) | 10 474,00                              | 10 474,40                   |                    |                                | -0,40                      |
| <b>Total des recettes financières</b>                                   |                                                              | <b>10 524,00</b>                       | <b>21 107,17</b>            | <b>0,00</b>        | <b>0,00</b>                    | <b>-10 583,17</b>          |
| <b>Total des recettes réelles</b>                                       |                                                              | <b>19 428 360,00</b>                   | <b>19 570 460,31</b>        | <b>190 033,46</b>  | <b>0,00</b>                    | <b>-332 133,77</b>         |
| 042                                                                     | Opérations ordre transf. entre sections (4) (5)              | 673 000,00                             | 437 576,36                  |                    |                                | 235 423,64                 |
| 043                                                                     | Opérations ordre intérieur de la section (6)                 | 0,00                                   | 0,00                        |                    |                                | 0,00                       |
| <b>Total des recettes d'ordre</b>                                       |                                                              | <b>673 000,00</b>                      | <b>437 576,36</b>           |                    |                                | <b>235 423,64</b>          |
| <b>Pour information : 002 Excédent de fonctionnement reporté de N-1</b> |                                                              | <b>1 522 081,44</b>                    |                             |                    |                                |                            |
| <b>Total des recettes de fonctionnement cumulées</b>                    |                                                              | <b>21 623 441,44</b>                   | <b>21 530 118,11</b>        | <b>190 033,46</b>  | <b>0,00</b>                    | <b>-96 710,13</b>          |

(1) Recettes justifiées non titrées.

(2) Crédits sans emploi = crédits ouverts – réalisations – RAR au 31/12.

(3) Hors recettes imputées aux chapitres 016 et 017.

(4) Cf. définition du chapitre des opérations d'ordre (RF 042 = DI 040).

(5) Les comptes 78 peuvent figurer dans le détail du chapitre si la collectivité a opté pour le régime des provisions budgétaires, conformément aux dispositions législatives et réglementaires applicables.

(6) Chapitre destiné à retracer les opérations particulières telles que les opérations de stocks ou liées à la tenue d'un inventaire permanent simplifié.



| III – ADOPTION DU CA                                      |                                          |                                        |                              |                       |                                   |                               | III                                                                   |                                                     |
|-----------------------------------------------------------|------------------------------------------|----------------------------------------|------------------------------|-----------------------|-----------------------------------|-------------------------------|-----------------------------------------------------------------------|-----------------------------------------------------|
| SECTION DE FONCTIONNEMENT – DEPENSES – DETAIL PAR ARTICLE |                                          |                                        |                              |                       |                                   |                               | B1                                                                    |                                                     |
| Chap. / art.<br>(1)                                       | Libellé                                  | Crédits ouverts<br>(BP + DM + RAR N-1) | Réalisations<br>Mandats émis | Charges<br>rattachées | Restes à réaliser<br>au 31/12 (2) | Crédits sans<br>emploi<br>(3) | Pour information,<br>réalisations<br>gérées dans le<br>cadre d'une AE | Pour information,<br>réalisations<br>gérées hors AE |
| <b>TOTAL</b>                                              |                                          | <b>21 623 441,44</b>                   | <b>18 297 982,78</b>         | <b>445 336,62</b>     | <b>0,00</b>                       | <b>2 880 122,04</b>           | <b>0,00</b>                                                           | <b>18 743 319,40</b>                                |
| 011                                                       | Charges à caractère général (4)          | 4 742 651,00                           | 4 256 993,41                 | 383 934,03            | 0,00                              | 101 723,56                    | 0,00                                                                  | 4 640 927,44                                        |
| 60611                                                     | Eau et assainissement                    | 42 000,00                              | 109 109,20                   | 0,00                  | 0,00                              | -67 109,20                    | 0,00                                                                  | 109 109,20                                          |
| 60612                                                     | Energie - Electricité                    | 550 290,00                             | 482 932,27                   | 70 047,96             | 0,00                              | -2 690,23                     | 0,00                                                                  | 552 980,23                                          |
| 60621                                                     | Combustibles                             | 3 570,00                               | 3 292,88                     | 0,00                  | 0,00                              | 277,12                        | 0,00                                                                  | 3 292,88                                            |
| 60622                                                     | Carburants                               | 72 300,00                              | 73 765,53                    | 25,00                 | 0,00                              | -1 490,53                     | 0,00                                                                  | 73 790,53                                           |
| 60623                                                     | Alimentation                             | 462 760,00                             | 463 714,92                   | 3 813,19              | 0,00                              | -4 768,11                     | 0,00                                                                  | 467 528,11                                          |
| 60624                                                     | Produits de traitement                   | 3 395,00                               | 1 599,30                     | 0,00                  | 0,00                              | 1 795,70                      | 0,00                                                                  | 1 599,30                                            |
| 60628                                                     | Autres fournitures non stockées          | 158 175,00                             | 131 580,65                   | 2 072,66              | 0,00                              | 24 521,69                     | 0,00                                                                  | 133 653,31                                          |
| 60631                                                     | Fournitures d'entretien                  | 66 040,00                              | 68 778,82                    | 507,73                | 0,00                              | -3 246,55                     | 0,00                                                                  | 69 286,55                                           |
| 60632                                                     | Fournitures de petit équipement          | 427 620,00                             | 449 758,68                   | 14 408,29             | 0,00                              | -36 546,97                    | 0,00                                                                  | 464 166,97                                          |
| 60633                                                     | Fournitures de voirie                    | 7 000,00                               | 7 450,03                     | 0,00                  | 0,00                              | -450,03                       | 0,00                                                                  | 7 450,03                                            |
| 60636                                                     | Habillement et vêtements de travail      | 18 800,00                              | 15 857,71                    | 782,40                | 0,00                              | 2 159,89                      | 0,00                                                                  | 16 640,11                                           |
| 6064                                                      | Fournitures administratives              | 32 770,00                              | 18 153,83                    | 0,00                  | 0,00                              | 14 616,17                     | 0,00                                                                  | 18 153,83                                           |
| 6065                                                      | Livres, disq., cass. (biblio. Médiat.)   | 70 603,00                              | 69 413,35                    | 0,00                  | 0,00                              | 1 189,65                      | 0,00                                                                  | 69 413,35                                           |
| 6067                                                      | Fournitures scolaires                    | 43 750,00                              | 41 431,51                    | 500,00                | 0,00                              | 1 818,49                      | 0,00                                                                  | 41 931,51                                           |
| 6068                                                      | Autres matières et fournitures           | 3 100,00                               | 0,00                         | 0,00                  | 0,00                              | 3 100,00                      | 0,00                                                                  | 0,00                                                |
| 6132                                                      | Locations immobilières                   | 14 050,00                              | 15 846,33                    | 0,00                  | 0,00                              | -1 796,33                     | 0,00                                                                  | 15 846,33                                           |
| 61351                                                     | Matériel roulant                         | 0,00                                   | 6 343,01                     | 0,00                  | 0,00                              | -6 343,01                     | 0,00                                                                  | 6 343,01                                            |
| 61358                                                     | Autres                                   | 290 320,00                             | 220 501,45                   | 15 604,63             | 0,00                              | 54 213,92                     | 0,00                                                                  | 236 106,08                                          |
| 614                                                       | Charges locatives et de copropriété      | 8 200,00                               | 8 614,66                     | 0,00                  | 0,00                              | -414,66                       | 0,00                                                                  | 8 614,66                                            |
| 61521                                                     | Entretien terrains                       | 60 000,00                              | 48 778,19                    | 8 037,60              | 0,00                              | 3 184,21                      | 0,00                                                                  | 56 815,79                                           |
| 615221                                                    | Entretien, réparations bâtiments publics | 60 600,00                              | 60 476,30                    | 27 820,56             | 0,00                              | -27 696,86                    | 0,00                                                                  | 88 296,86                                           |
| 615228                                                    | Entretien, réparations autres bâtiments  | 0,00                                   | 2 369,22                     | 0,00                  | 0,00                              | -2 369,22                     | 0,00                                                                  | 2 369,22                                            |
| 615231                                                    | Entretien, réparations voiries           | 25 000,00                              | 24 235,05                    | 0,00                  | 0,00                              | 764,95                        | 0,00                                                                  | 24 235,05                                           |
| 615232                                                    | Entretien, réparations réseaux           | 55 000,00                              | 39 009,82                    | 14 477,15             | 0,00                              | 1 513,03                      | 0,00                                                                  | 53 486,97                                           |
| 61551                                                     | Entretien matériel roulant               | 24 000,00                              | 28 851,16                    | 3 589,39              | 0,00                              | -8 440,55                     | 0,00                                                                  | 32 440,55                                           |
| 61558                                                     | Entretien autres biens mobiliers         | 95 700,00                              | 86 797,98                    | 531,00                | 0,00                              | 8 371,02                      | 0,00                                                                  | 87 328,98                                           |
| 6156                                                      | Maintenance                              | 270 624,00                             | 212 534,25                   | 19 528,09             | 0,00                              | 38 561,66                     | 0,00                                                                  | 232 062,34                                          |
| 6161                                                      | Multirisques                             | 68 000,00                              | 71 546,08                    | 0,00                  | 0,00                              | -3 546,08                     | 0,00                                                                  | 71 546,08                                           |
| 6168                                                      | Autres primes d'assurance                | 0,00                                   | 144,35                       | 0,00                  | 0,00                              | -144,35                       | 0,00                                                                  | 144,35                                              |
| 6182                                                      | Documentation générale et technique      | 12 070,00                              | 11 416,21                    | 0,00                  | 0,00                              | 653,79                        | 0,00                                                                  | 11 416,21                                           |
| 6184                                                      | Versements à des organismes de formation | 41 080,00                              | 39 862,15                    | 0,00                  | 0,00                              | 1 217,85                      | 0,00                                                                  | 39 862,15                                           |
| 6188                                                      | Autres frais divers                      | 3 200,00                               | 497,56                       | 0,00                  | 0,00                              | 2 702,44                      | 0,00                                                                  | 497,56                                              |
| 6225                                                      | Indemnités aux comptable et régisseurs   | 3 330,00                               | 2 898,01                     | 0,00                  | 0,00                              | 431,99                        | 0,00                                                                  | 2 898,01                                            |
| 62261                                                     | Honoraires médicaux et paramédicaux      | 0,00                                   | 2 717,13                     | 0,00                  | 0,00                              | -2 717,13                     | 0,00                                                                  | 2 717,13                                            |

VILLE D'AURAY - BUDGET PRINCIPAL VILLE D'AURAY - CA - 2022

| Chap. / art.<br>(1) | Libellé                                            | Crédits ouverts<br>(BP + DM + RAR N-1) | Réalisations<br>Mandats émis | Charges<br>rattachées | Restes à réaliser<br>au 31/12 (2) | Crédits sans<br>emploi<br>(3) | Pour information,<br>réalisations<br>gérées dans le<br>cadre d'une AE | Pour information,<br>réalisations<br>gérées hors AE |
|---------------------|----------------------------------------------------|----------------------------------------|------------------------------|-----------------------|-----------------------------------|-------------------------------|-----------------------------------------------------------------------|-----------------------------------------------------|
| 62268               | Autres honoraires, conseils                        | 34 020,00                              | 43 385,67                    | 0,00                  | 0,00                              | -9 365,67                     | 0,00                                                                  | 43 385,67                                           |
| 6227                | Frais d'actes et de contentieux                    | 64 500,00                              | 62 935,36                    | 0,00                  | 0,00                              | 1 564,64                      | 0,00                                                                  | 62 935,36                                           |
| 6228                | Divers                                             | 434 000,00                             | 404 456,58                   | 648,00                | 0,00                              | 28 895,42                     | 0,00                                                                  | 405 104,58                                          |
| 6231                | Annonces et insertions                             | 34 620,00                              | 38 606,25                    | 0,00                  | 0,00                              | -3 986,25                     | 0,00                                                                  | 38 606,25                                           |
| 6232                | Fêtes et cérémonies                                | 700,00                                 | 2 028,79                     | 0,00                  | 0,00                              | -1 328,79                     | 0,00                                                                  | 2 028,79                                            |
| 6233                | Foires et expositions                              | 77 600,00                              | 68 502,91                    | 1 500,00              | 0,00                              | 7 597,09                      | 0,00                                                                  | 70 002,91                                           |
| 6234                | Réceptions                                         | 33 150,00                              | 22 653,24                    | 513,12                | 0,00                              | 9 983,64                      | 0,00                                                                  | 23 166,36                                           |
| 6236                | Catalogues et imprimés                             | 99 170,00                              | 81 242,13                    | 1 011,00              | 0,00                              | 16 916,87                     | 0,00                                                                  | 82 253,13                                           |
| 6238                | Divers                                             | 14 750,00                              | 20 251,11                    | 2 124,80              | 0,00                              | -7 625,91                     | 0,00                                                                  | 22 375,91                                           |
| 6241                | Transports de biens                                | 100,00                                 | 586,08                       | 0,00                  | 0,00                              | -486,08                       | 0,00                                                                  | 586,08                                              |
| 6247                | Transports collectifs                              | 52 600,00                              | 41 703,80                    | 0,00                  | 0,00                              | 10 896,20                     | 0,00                                                                  | 41 703,80                                           |
| 6251                | Voyages, déplacements et missions                  | 16 000,00                              | 18 663,52                    | 0,00                  | 0,00                              | -2 663,52                     | 0,00                                                                  | 18 663,52                                           |
| 6261                | Frais d'affranchissement                           | 39 200,00                              | 30 162,79                    | 0,00                  | 0,00                              | 9 037,21                      | 0,00                                                                  | 30 162,79                                           |
| 6262                | Frais de télécommunications                        | 43 600,00                              | 43 550,84                    | 0,00                  | 0,00                              | 49,16                         | 0,00                                                                  | 43 550,84                                           |
| 627                 | Services bancaires et assimilés                    | 1 575,00                               | 2 173,33                     | 0,00                  | 0,00                              | -598,33                       | 0,00                                                                  | 2 173,33                                            |
| 6281                | Concours divers (cotisations)                      | 20 380,00                              | 20 832,59                    | 0,00                  | 0,00                              | -452,59                       | 0,00                                                                  | 20 832,59                                           |
| 6283                | Frais de nettoyage des locaux                      | 8 000,00                               | 2 242,12                     | 0,00                  | 0,00                              | 5 757,88                      | 0,00                                                                  | 2 242,12                                            |
| 6284                | Redevances pour services rendus                    | 2 000,00                               | 2 462,95                     | 0,00                  | 0,00                              | -462,95                       | 0,00                                                                  | 2 462,95                                            |
| 6288                | Autres services extérieurs                         | 723 989,00                             | 481 069,00                   | 195 771,96            | 0,00                              | 47 148,04                     | 0,00                                                                  | 676 840,96                                          |
| 63512               | Taxes foncières                                    | 45 000,00                              | 46 851,00                    | 0,00                  | 0,00                              | -1 851,00                     | 0,00                                                                  | 46 851,00                                           |
| 63513               | Autres impôts locaux                               | 2 000,00                               | 1 494,00                     | 0,00                  | 0,00                              | 506,00                        | 0,00                                                                  | 1 494,00                                            |
| 6355                | Taxes et impôts sur les véhicules                  | 600,00                                 | 860,76                       | 619,50                | 0,00                              | -880,26                       | 0,00                                                                  | 1 480,26                                            |
| 637                 | Autres impôts, taxes (autres organismes)           | 1 750,00                               | 0,00                         | 0,00                  | 0,00                              | 1 750,00                      | 0,00                                                                  | 0,00                                                |
| 012                 | Charges de personnel et frais<br>assimilés (4) (5) | 10 671 382,00                          | 10 632 961,62                | 512,77                | 0,00                              | 37 907,61                     |                                                                       | 10 633 474,39                                       |
| 6216                | Personnel affecté par GFP rattachement             | 0,00                                   | 4 102,19                     | 512,77                | 0,00                              | -4 614,96                     |                                                                       | 4 614,96                                            |
| 6218                | Autre personnel extérieur                          | 50 000,00                              | 27 103,16                    | 0,00                  | 0,00                              | 22 896,84                     |                                                                       | 27 103,16                                           |
| 6332                | Cotisations versées au F.N.A.L.                    | 29 550,00                              | 29 170,00                    | 0,00                  | 0,00                              | 380,00                        |                                                                       | 29 170,00                                           |
| 6336                | Cotisations CNFPT et CDGFPT                        | 135 890,00                             | 137 541,40                   | 0,00                  | 0,00                              | -1 651,40                     |                                                                       | 137 541,40                                          |
| 6338                | Autres impôts, taxes sur rémunérations             | 42 630,00                              | 41 493,50                    | 0,00                  | 0,00                              | 1 136,50                      |                                                                       | 41 493,50                                           |
| 64111               | Rémunération principale titulaires                 | 4 927 510,00                           | 4 650 316,24                 | 0,00                  | 0,00                              | 277 193,76                    |                                                                       | 4 650 316,24                                        |
| 64112               | SFT, indemnité de résidence                        | 103 400,00                             | 47 277,14                    | 0,00                  | 0,00                              | 56 122,86                     |                                                                       | 47 277,14                                           |
| 64113               | NBI                                                | 0,00                                   | 50 654,55                    | 0,00                  | 0,00                              | -50 654,55                    |                                                                       | 50 654,55                                           |
| 64114               | Personnel tit. - Indemnité inflation               | 0,00                                   | 16 300,01                    | 0,00                  | 0,00                              | -16 300,01                    |                                                                       | 16 300,01                                           |
| 64118               | Autres indemnités                                  | 1 061 600,00                           | 1 058 822,67                 | 0,00                  | 0,00                              | 2 777,33                      |                                                                       | 1 058 822,67                                        |
| 64131               | Rémunérations                                      | 939 472,00                             | 1 143 902,09                 | 0,00                  | 0,00                              | -204 430,09                   |                                                                       | 1 143 902,09                                        |
| 64132               | SFT, indemnité de résidence                        | 0,00                                   | 8 037,10                     | 0,00                  | 0,00                              | -8 037,10                     |                                                                       | 8 037,10                                            |
| 64134               | Personnel non tit. - Indemnité inflation           | 0,00                                   | 6 900,01                     | 0,00                  | 0,00                              | -6 900,01                     |                                                                       | 6 900,01                                            |
| 64138               | Primes et autres indemnités                        | 177 560,00                             | 212 549,53                   | 0,00                  | 0,00                              | -34 989,53                    |                                                                       | 212 549,53                                          |
| 64164               | Emplois aidés - indemnité inflation                | 0,00                                   | 600,00                       | 0,00                  | 0,00                              | -600,00                       |                                                                       | 600,00                                              |
| 64168               | Autres emplois aidés                               | 108 420,00                             | 83 002,26                    | 0,00                  | 0,00                              | 25 417,74                     |                                                                       | 83 002,26                                           |



| Chap. / art.<br>(1)                               | Libellé                                                  | Crédits ouverts<br>(BP + DM + RAR N-1) | Réalisations<br>Mandats émis | Charges<br>rattachées | Restes à réaliser<br>au 31/12 (2) | Crédits sans<br>emploi<br>(3) | Pour information,<br>réalisations<br>gérées dans le<br>cadre d'une AE | Pour information,<br>réalisations<br>gérées hors AE |
|---------------------------------------------------|----------------------------------------------------------|----------------------------------------|------------------------------|-----------------------|-----------------------------------|-------------------------------|-----------------------------------------------------------------------|-----------------------------------------------------|
| 64171                                             | Apprentis - rémunérations                                | 17 200,00                              | 4 172,68                     | 0,00                  | 0,00                              | 13 027,32                     |                                                                       | 4 172,68                                            |
| 64172                                             | Apprentis - indemnité inflation                          | 0,00                                   | 100,00                       | 0,00                  | 0,00                              | -100,00                       |                                                                       | 100,00                                              |
| 6451                                              | Cotisations à l'U.R.S.S.A.F.                             | 1 101 758,00                           | 1 133 341,51                 | 0,00                  | 0,00                              | -31 583,51                    |                                                                       | 1 133 341,51                                        |
| 6453                                              | Cotisations aux caisses de retraites                     | 1 537 800,00                           | 1 518 031,90                 | 0,00                  | 0,00                              | 19 768,10                     |                                                                       | 1 518 031,90                                        |
| 6454                                              | Cotisations aux A.S.S.E.D.I.C.                           | 50 699,00                              | 62 141,68                    | 0,00                  | 0,00                              | -11 442,68                    |                                                                       | 62 141,68                                           |
| 6455                                              | Cotisations pour assurance du personnel                  | 276 580,00                             | 278 782,03                   | 0,00                  | 0,00                              | -2 202,03                     |                                                                       | 278 782,03                                          |
| 6456                                              | Versement au F.N.C. supplément familial                  | 0,00                                   | 10 732,00                    | 0,00                  | 0,00                              | -10 732,00                    |                                                                       | 10 732,00                                           |
| 6458                                              | Cotis. aux autres organismes sociaux                     | 75 710,00                              | 76 831,16                    | 0,00                  | 0,00                              | -1 121,16                     |                                                                       | 76 831,16                                           |
| 6475                                              | Médecine du travail, pharmacie                           | 28 163,00                              | 19 409,93                    | 0,00                  | 0,00                              | 8 753,07                      |                                                                       | 19 409,93                                           |
| 6488                                              | Autres                                                   | 7 440,00                               | 11 646,88                    | 0,00                  | 0,00                              | -4 206,88                     |                                                                       | 11 646,88                                           |
| 014                                               | Atténuations de produits                                 | 20 000,00                              | 17 381,00                    | 0,00                  | 0,00                              | 2 619,00                      |                                                                       | 17 381,00                                           |
| 7391111                                           | Dégrèv. TFPNB / jeunes agriculteurs                      | 100,00                                 | 0,00                         | 0,00                  | 0,00                              | 100,00                        |                                                                       | 0,00                                                |
| 7391112                                           | Dégrèv. taxe habit. / logements vacants                  | 19 900,00                              | 17 381,00                    | 0,00                  | 0,00                              | 2 519,00                      |                                                                       | 17 381,00                                           |
| 016                                               | APA                                                      | 0,00                                   | 0,00                         | 0,00                  | 0,00                              | 0,00                          | 0,00                                                                  | 0,00                                                |
| 017                                               | RSA / Régularisations de RMI                             | 0,00                                   | 0,00                         | 0,00                  | 0,00                              | 0,00                          | 0,00                                                                  | 0,00                                                |
| 65                                                | Autres charges de gestion<br>courante (sauf le 6586) (4) | 2 089 927,00                           | 2 068 023,43                 | 21 376,17             | 0,00                              | 527,40                        | 0,00                                                                  | 2 089 399,60                                        |
| 65131                                             | Bourses                                                  | 0,00                                   | 400,00                       | 0,00                  | 0,00                              | -400,00                       | 0,00                                                                  | 400,00                                              |
| 65138                                             | Autres secours                                           | 22 150,00                              | 1 583,04                     | 0,00                  | 0,00                              | 20 566,96                     | 0,00                                                                  | 1 583,04                                            |
| 65311                                             | Indemnités de fonction                                   | 174 992,00                             | 181 831,40                   | 0,00                  | 0,00                              | -6 839,40                     | 0,00                                                                  | 181 831,40                                          |
| 65312                                             | Frais de mission et de déplacement                       | 2 000,00                               | 4 400,64                     | 0,00                  | 0,00                              | -2 400,64                     | 0,00                                                                  | 4 400,64                                            |
| 65313                                             | Cotisations de retraite                                  | 14 511,00                              | 9 959,20                     | 0,00                  | 0,00                              | 4 551,80                      | 0,00                                                                  | 9 959,20                                            |
| 65314                                             | Cotis. sécurité sociale - part patronale                 | 5 164,00                               | 0,00                         | 0,00                  | 0,00                              | 5 164,00                      | 0,00                                                                  | 0,00                                                |
| 65315                                             | Formation                                                | 16 000,00                              | 1 894,40                     | 628,00                | 0,00                              | 13 477,60                     | 0,00                                                                  | 2 522,40                                            |
| 653172                                            | Cotis.fonds financ.allocation fin mandat                 | 1 000,00                               | 558,65                       | 0,00                  | 0,00                              | 441,35                        | 0,00                                                                  | 558,65                                              |
| 6541                                              | Créances admises en non-valeur                           | 5 000,00                               | 994,09                       | 0,00                  | 0,00                              | 4 005,91                      | 0,00                                                                  | 994,09                                              |
| 6542                                              | Créances éteintes                                        | 12 710,00                              | 10 474,40                    | 0,00                  | 0,00                              | 2 235,60                      | 0,00                                                                  | 10 474,40                                           |
| 6553                                              | Service d'incendie                                       | 338 000,00                             | 345 275,79                   | 0,00                  | 0,00                              | -7 275,79                     | 0,00                                                                  | 345 275,79                                          |
| 657341                                            | Subv. fonct. communes membres du<br>GFP                  | 12 500,00                              | 8 475,25                     | 0,00                  | 0,00                              | 4 024,75                      | 0,00                                                                  | 8 475,25                                            |
| 657348                                            | Subv. fonct. autres communes                             | 0,00                                   | 660,00                       | 0,00                  | 0,00                              | -660,00                       | 0,00                                                                  | 660,00                                              |
| 657358                                            | Subv. fonct. autres groupements                          | 20 000,00                              | 19 522,10                    | 0,00                  | 0,00                              | 477,90                        | 0,00                                                                  | 19 522,10                                           |
| 657362                                            | Subv. fonct. CCAS                                        | 625 000,00                             | 625 000,00                   | 0,00                  | 0,00                              | 0,00                          | 0,00                                                                  | 625 000,00                                          |
| 65748                                             | Subv.fonct.autres personnes droit privé                  | 765 240,00                             | 772 227,74                   | 0,00                  | 0,00                              | -6 987,74                     | 0,00                                                                  | 772 227,74                                          |
| 65811                                             | Droits d'utilisat° informatique nuage                    | 20 800,00                              | 932,87                       | 20 748,17             | 0,00                              | -881,04                       | 0,00                                                                  | 21 681,04                                           |
| 65888                                             | Autres                                                   | 54 860,00                              | 83 833,86                    | 0,00                  | 0,00                              | -28 973,86                    | 0,00                                                                  | 83 833,86                                           |
| 6586                                              | Frais fonctionnement des groupes<br>d'élus               | 0,00                                   | 0,00                         | 0,00                  | 0,00                              | 0,00                          |                                                                       | 0,00                                                |
| <b>Total des dépenses de gestion des services</b> |                                                          | <b>17 523 960,00</b>                   | <b>16 975 359,46</b>         | <b>405 822,97</b>     | <b>0,00</b>                       | <b>142 777,57</b>             | <b>0,00</b>                                                           | <b>17 381 182,43</b>                                |
| 66                                                | Charges financières                                      | 243 800,00                             | 201 973,02                   | 39 513,65             | 0,00                              | 2 313,33                      |                                                                       | 241 486,67                                          |

VILLE D'AURAY - BUDGET PRINCIPAL VILLE D'AURAY - CA - 2022

| Chap. / art.<br>(1)                                 | Libellé                                                           | Crédits ouverts<br>(BP + DM + RAR N-1) | Réalisations<br>Mandats émis | Charges<br>rattachées | Restes à réaliser<br>au 31/12 (2) | Crédits sans<br>emploi<br>(3) | Pour information,<br>réalisations<br>gérées dans le<br>cadre d'une AE | Pour information,<br>réalisations<br>gérées hors AE |
|-----------------------------------------------------|-------------------------------------------------------------------|----------------------------------------|------------------------------|-----------------------|-----------------------------------|-------------------------------|-----------------------------------------------------------------------|-----------------------------------------------------|
| 66111                                               | Intérêts réglés à l'échéance                                      | 240 000,00                             | 234 104,85                   | 0,00                  | 0,00                              | 5 895,15                      |                                                                       | 234 104,85                                          |
| 66112                                               | Intérêts - Rattachement des ICNE                                  | 3 000,00                               | -35 432,36                   | 39 513,65             | 0,00                              | -1 081,29                     |                                                                       | 4 081,29                                            |
| 6618                                                | Intérêts des autres dettes                                        | 800,00                                 | 300,53                       | 0,00                  | 0,00                              | 499,47                        |                                                                       | 300,53                                              |
| 6688                                                | Autres                                                            | 0,00                                   | 3 000,00                     | 0,00                  | 0,00                              | -3 000,00                     |                                                                       | 3 000,00                                            |
| 67                                                  | Charges spécifiques (4)                                           | 27 332,00                              | 26 588,68                    | 0,00                  | 0,00                              | 743,32                        |                                                                       | 26 588,68                                           |
| 673                                                 | Titres annulés (sur exercices antérieurs)                         | 27 332,00                              | 26 588,68                    | 0,00                  | 0,00                              | 743,32                        |                                                                       | 26 588,68                                           |
| 68                                                  | Dotations aux provisions,<br>dépréciations (semi-budgétaires) (4) | 10 000,00                              | 1 065,10                     |                       |                                   | 8 934,90                      |                                                                       | 1 065,10                                            |
| 6815                                                | Dot. prov. pour risques fonct. courant                            | 10 000,00                              | 0,00                         |                       |                                   | 10 000,00                     |                                                                       | 0,00                                                |
| 6817                                                | Dot. prov. dépréc. actifs circulants                              | 0,00                                   | 1 065,10                     |                       |                                   | -1 065,10                     |                                                                       | 1 065,10                                            |
| <b>Total des charges financières et spécifiques</b> |                                                                   | <b>281 132,00</b>                      | <b>229 626,80</b>            | <b>39 513,65</b>      | <b>0,00</b>                       | <b>11 991,55</b>              |                                                                       | <b>269 140,45</b>                                   |
| <b>Total des dépenses réelles</b>                   |                                                                   | <b>17 805 092,00</b>                   | <b>17 204 986,26</b>         | <b>445 336,62</b>     | <b>0,00</b>                       | <b>154 769,12</b>             | <b>0,00</b>                                                           | <b>17 650 322,88</b>                                |
| 023                                                 | Virement à la section d'investissement                            | 2 718 349,44                           |                              |                       |                                   |                               |                                                                       |                                                     |
| 042                                                 | Opérations ordre transf. entre<br>sections (6) (7)                | 1 100 000,00                           | 1 092 996,52                 |                       |                                   | 7 003,48                      |                                                                       | 1 092 996,52                                        |
| 675                                                 | Valeurs comptables immobilisations<br>cédée                       | 0,00                                   | 5 184,00                     |                       |                                   | -5 184,00                     |                                                                       | 5 184,00                                            |
| 6761                                                | Différences sur réalisations (positives)                          | 0,00                                   | 5 989,20                     |                       |                                   | -5 989,20                     |                                                                       | 5 989,20                                            |
| 6811                                                | Dot. amort. immos incorporelles                                   | 1 100 000,00                           | 1 081 823,32                 |                       |                                   | 18 176,68                     |                                                                       | 1 081 823,32                                        |
| 043                                                 | Opérations ordre intérieur de la<br>section (7) (8)               | 0,00                                   | 0,00                         |                       |                                   | 0,00                          |                                                                       | 0,00                                                |
| <b>Total des dépenses d'ordre</b>                   |                                                                   | <b>3 818 349,44</b>                    | <b>1 092 996,52</b>          |                       |                                   | <b>2 725 352,92</b>           |                                                                       | <b>1 092 996,52</b>                                 |

Détail du calcul des ICNE au compte 66112 (9)

|                                    |           |
|------------------------------------|-----------|
| Montant des ICNE de l'exercice     | 39 513,65 |
| Montant des ICNE de l'exercice N-1 | 35 432,36 |
| = Différence ICNE N – ICNE N-1     | 4 081,29  |

(1) Détailler les articles utilisés conformément au plan de comptes.

(2) Dépenses engagées non mandatées.

(3) Crédits sans emploi = crédits ouverts – réalisations – RAR au 31/12.

(4) Hors dépenses imputées aux chapitres 016 et 017.

(5) Les dépenses de frais de personnel sont exclues des autorisations d'engagement.

(6) Les comptes 68 peuvent figurer dans le détail du chapitre si la collectivité a opté pour le régime des provisions budgétaires, conformément aux dispositions législatives et réglementaires applicables.

(7) Cf. définitions des chapitres des opérations d'ordre (DF 042 = RI 040) (DF 043 = RF 043).

(8) Chapitre destiné à retracer les opérations particulières telles que les opérations de stocks ou liées à la tenue d'un inventaire permanent.

(9) Si le montant des ICNE de l'exercice est inférieur au montant de l'exercice N-1, le montant du compte 66112 sera négatif.

VILLE D'AURAY - BUDGET PRINCIPAL VILLE D'AURAY - CA - 2022

| III – ADOPTION DU CA                                      |                                          |                                        |                             |                    | III                               |                            |
|-----------------------------------------------------------|------------------------------------------|----------------------------------------|-----------------------------|--------------------|-----------------------------------|----------------------------|
| SECTION DE FONCTIONNEMENT – RECETTES – DETAIL PAR ARTICLE |                                          |                                        |                             |                    | B2                                |                            |
| Chap / art. (1)                                           | Libellé                                  | Crédits ouverts<br>(BP + DM + RAR N-1) | Réalisations<br>Titres émis | Produits rattachés | Restes à réaliser au<br>31/12 (2) | Crédits sans emploi<br>(3) |
| <b>TOTAL</b>                                              |                                          | <b>20 101 360,00</b>                   | <b>20 008 036,67</b>        | <b>190 033,46</b>  | <b>0,00</b>                       | <b>-96 710,13</b>          |
| 013                                                       | Atténuations de charges (4)              | 105 200,00                             | 124 848,30                  | 28 570,00          | 0,00                              | -48 218,30                 |
| 6419                                                      | Remboursements rémunérations personnel   | 105 200,00                             | 100 948,30                  | 28 570,00          | 0,00                              | -24 318,30                 |
| 6459                                                      | Remb.charges sécu.sociale et prévoyance  | 0,00                                   | 23 900,00                   | 0,00               | 0,00                              | -23 900,00                 |
| 016                                                       | APA                                      | 0,00                                   | 0,00                        | 0,00               | 0,00                              | 0,00                       |
| 017                                                       | RSA / Régularisations de RMI             | 0,00                                   | 0,00                        | 0,00               | 0,00                              | 0,00                       |
| 70                                                        | Prod. services, domaine, ventes diverses | 1 447 320,00                           | 1 641 312,28                | 3 347,63           | 0,00                              | -197 339,91                |
| 70311                                                     | Concessions cimetières (produit net)     | 28 000,00                              | 29 979,68                   | 0,00               | 0,00                              | -1 979,68                  |
| 70312                                                     | Redevances funéraires                    | 6 000,00                               | 5 310,05                    | 0,00               | 0,00                              | 689,95                     |
| 70321                                                     | Stationnement et location voie publique  | 130 000,00                             | 106 813,91                  | 0,00               | 0,00                              | 23 186,09                  |
| 70323                                                     | Red. occupation dom. public              | 70 605,00                              | 145 309,75                  | 0,00               | 0,00                              | -74 704,75                 |
| 70388                                                     | Autres redevances et recettes diverses   | 10 600,00                              | 15 726,77                   | 0,00               | 0,00                              | -5 126,77                  |
| 7062                                                      | Redevances services à caractère culturel | 306 715,00                             | 283 374,39                  | 0,00               | 0,00                              | 23 340,61                  |
| 7065                                                      | Droits port et navigation (hors location | 300,00                                 | 1 826,63                    | 0,00               | 0,00                              | -1 526,63                  |
| 7066                                                      | Redevances services à caractère social   | 159 500,00                             | 241 020,09                  | 0,00               | 0,00                              | -81 520,09                 |
| 7067                                                      | Redev. services périscolaires et enseign | 466 500,00                             | 479 517,28                  | 0,00               | 0,00                              | -13 017,28                 |
| 70688                                                     | Autres prestations de services           | 0,00                                   | 44 100,00                   | 0,00               | 0,00                              | -44 100,00                 |
| 7078                                                      | Autres marchandises                      | 500,00                                 | 358,32                      | 0,00               | 0,00                              | 141,68                     |
| 7082                                                      | Commissions                              | 300,00                                 | 629,37                      | 0,00               | 0,00                              | -329,37                    |
| 7083                                                      | Locations diverses (autres qu'immeubles) | 7 800,00                               | 5 013,01                    | 0,00               | 0,00                              | 2 786,99                   |
| 70841                                                     | Mise à dispo personnel BA,régie,CCAS,CDE | 170 000,00                             | 169 396,05                  | 0,00               | 0,00                              | 603,95                     |
| 70846                                                     | Mise à dispo personnel GFP de rattach.   | 0,00                                   | 4 680,00                    | 0,00               | 0,00                              | -4 680,00                  |
| 70848                                                     | Mise à dispo personnel autres organismes | 0,00                                   | 8 366,00                    | 0,00               | 0,00                              | -8 366,00                  |
| 70873                                                     | Remb. frais par les C.C.A.S.             | 50 000,00                              | 59 889,54                   | 0,00               | 0,00                              | -9 889,54                  |
| 70878                                                     | Remb. frais par des tiers                | 35 000,00                              | 39 751,44                   | 3 347,63           | 0,00                              | -8 099,07                  |
| 7088                                                      | Produits activités annexes (abonnements) | 5 500,00                               | 250,00                      | 0,00               | 0,00                              | 5 250,00                   |
| 73                                                        | Impôts et taxes (sauf 731)               | 3 548 319,00                           | 2 173 049,00                | 0,00               | 0,00                              | 1 375 270,00               |
| 73211                                                     | Attribution de compensation              | 2 173 319,00                           | 2 173 049,00                | 0,00               | 0,00                              | 270,00                     |
| 7351                                                      | Fract° compens. TFPB, taxe rés. princi.  | 330 000,00                             | 0,00                        | 0,00               | 0,00                              | 330 000,00                 |
| 738                                                       | Autres impôts et taxes                   | 1 045 000,00                           | 0,00                        | 0,00               | 0,00                              | 1 045 000,00               |
| 731                                                       | Fiscalité locale                         | 9 670 476,00                           | 11 131 270,31               | 0,00               | 0,00                              | -1 460 794,31              |
| 73111                                                     | Impôts directs locaux                    | 9 530 476,00                           | 9 527 300,00                | 0,00               | 0,00                              | 3 176,00                   |
| 73123                                                     | Taxe com add droit mut ou pub foncière   | 0,00                                   | 1 027 918,66                | 0,00               | 0,00                              | -1 027 918,66              |
| 73141                                                     | Taxe sur la conso. finale d'électricité  | 0,00                                   | 384 312,85                  | 0,00               | 0,00                              | -384 312,85                |
| 73174                                                     | Taxe locale sur la publicité extérieure  | 130 000,00                             | 155 492,80                  | 0,00               | 0,00                              | -25 492,80                 |
| 7318                                                      | Autres                                   | 10 000,00                              | 36 246,00                   | 0,00               | 0,00                              | -26 246,00                 |

VILLE D'AURAY - BUDGET PRINCIPAL VILLE D'AURAY - CA - 2022

| Chap / art. (1)                                   | Libellé                                                      | Crédits ouverts<br>(BP + DM + RAR N-1) | Réalisations<br>Titres émis | Produits rattachés | Restes à réaliser au<br>31/12 (2) | Crédits sans emploi<br>(3) |
|---------------------------------------------------|--------------------------------------------------------------|----------------------------------------|-----------------------------|--------------------|-----------------------------------|----------------------------|
| 74                                                | Dotations et participations (4)                              | 3 780 521,00                           | 3 664 259,72                | 138 095,83         | 0,00                              | -21 834,55                 |
| 74111                                             | Dotation forfaitaire des communes                            | 1 567 299,00                           | 1 567 299,00                | 0,00               | 0,00                              | 0,00                       |
| 741123                                            | DSU des communes                                             | 700 371,00                             | 700 371,00                  | 0,00               | 0,00                              | 0,00                       |
| 741127                                            | DNP des communes                                             | 499 777,00                             | 499 777,00                  | 0,00               | 0,00                              | 0,00                       |
| 744                                               | FCTVA                                                        | 14 553,00                              | 19 794,36                   | 0,00               | 0,00                              | -5 241,36                  |
| 74712                                             | Emplois d'avenir                                             | 40 000,00                              | 0,00                        | 0,00               | 0,00                              | 40 000,00                  |
| 74718                                             | Autres participations Etat                                   | 95 900,00                              | 184 638,13                  | 0,00               | 0,00                              | -88 738,13                 |
| 7472                                              | Participation régions                                        | 68 000,00                              | 64 181,06                   | 0,00               | 0,00                              | 3 818,94                   |
| 7473                                              | Participation départements                                   | 60 000,00                              | 69 193,45                   | 0,00               | 0,00                              | -9 193,45                  |
| 74741                                             | Participation communes membres du GFP                        | 224 620,00                             | 161 685,48                  | 0,00               | 0,00                              | 62 934,52                  |
| 74788                                             | Autres                                                       | 316 173,00                             | 207 758,24                  | 138 095,83         | 0,00                              | -29 681,07                 |
| 74833                                             | Etat-Compens.exonération taxes foncières                     | 172 000,00                             | 172 234,00                  | 0,00               | 0,00                              | -234,00                    |
| 7484                                              | Dotation de recensement                                      | 2 698,00                               | 2 698,00                    | 0,00               | 0,00                              | 0,00                       |
| 7485                                              | Dotation pour les titres sécurisés                           | 12 130,00                              | 14 630,00                   | 0,00               | 0,00                              | -2 500,00                  |
| 74888                                             | Autres                                                       | 7 000,00                               | 0,00                        | 0,00               | 0,00                              | 7 000,00                   |
| 75                                                | Autres produits de gestion courante (4)                      | 866 000,00                             | 814 613,53                  | 20 020,00          | 0,00                              | 31 366,47                  |
| 752                                               | Revenus des immeubles                                        | 336 000,00                             | 297 794,49                  | 0,00               | 0,00                              | 38 205,51                  |
| 7584                                              | Recouvr./créances admises en non valeur                      | 0,00                                   | 88,58                       | 0,00               | 0,00                              | -88,58                     |
| 75888                                             | Autres                                                       | 530 000,00                             | 516 730,46                  | 20 020,00          | 0,00                              | -6 750,46                  |
| <b>Total des recettes de gestion des services</b> |                                                              | <b>19 417 836,00</b>                   | <b>19 549 353,14</b>        | <b>190 033,46</b>  | <b>0,00</b>                       | <b>-321 550,60</b>         |
| 76                                                | Produits financiers                                          | 50,00                                  | 30,29                       | 0,00               | 0,00                              | 19,71                      |
| 764                                               | Revenus valeurs mobilières de placement                      | 50,00                                  | 30,29                       | 0,00               | 0,00                              | 19,71                      |
| 77                                                | Produits spécifiques (4)                                     | 0,00                                   | 10 602,48                   | 0,00               | 0,00                              | -10 602,48                 |
| 773                                               | Mandats annulés (exercices antérieurs)                       | 0,00                                   | 1 363,28                    | 0,00               | 0,00                              | -1 363,28                  |
| 775                                               | Produits des cessions d'immobilisations                      | 0,00                                   | 9 239,20                    | 0,00               | 0,00                              | -9 239,20                  |
| 78                                                | Reprises amort., dépréciations, prov. (semi-budgétaires) (4) | 10 474,00                              | 10 474,40                   |                    |                                   | -0,40                      |
| 7817                                              | Rep. prov. dépréc. actifs circulants                         | 10 474,00                              | 10 474,40                   |                    |                                   | -0,40                      |
| <b>Total des recettes réelles</b>                 |                                                              | <b>19 428 360,00</b>                   | <b>19 570 460,31</b>        | <b>190 033,46</b>  | <b>0,00</b>                       | <b>-332 133,77</b>         |
| 042                                               | Opérations ordre transf. entre sections (5) (6)              | 673 000,00                             | 437 576,36                  |                    |                                   | 235 423,64                 |
| 722                                               | Immobilisations corporelles                                  | 600 000,00                             | 362 876,79                  |                    |                                   | 237 123,21                 |
| 7761                                              | Différences sur réalisations (négatives)                     | 0,00                                   | 1 934,00                    |                    |                                   | -1 934,00                  |
| 777                                               | Rec... subv inv transférées cpte résult                      | 73 000,00                              | 72 765,57                   |                    |                                   | 234,43                     |
| 043                                               | Opérations ordre intérieur de la section (5) (7)             | 0,00                                   | 0,00                        |                    |                                   | 0,00                       |
| <b>Total des recettes d'ordre</b>                 |                                                              | <b>673 000,00</b>                      | <b>437 576,36</b>           |                    |                                   | <b>235 423,64</b>          |

Détail du calcul de la taxe départementale de publicité foncière pour les collectivités dites « surfiscalisées » (compte 73121) (8)

|              |      |
|--------------|------|
| Montant brut | 0,00 |
| Compensation | 0,00 |

VILLE D'AURAY - BUDGET PRINCIPAL VILLE D'AURAY - CA - 2022

|             |      |
|-------------|------|
| Montant net | 0,00 |
|-------------|------|

**Détail du calcul des ICNE au compte 7622 (9)**

|                                    |      |
|------------------------------------|------|
| Montant des ICNE de l'exercice     | 0,00 |
| Montant des ICNE de l'exercice N-1 | 0,00 |
| = Différence ICNE N – ICNE N-1     | 0,00 |

(1) Détailler les articles utilisés conformément au plan de comptes.

(2) Recettes justifiées non titrées.

(3) Crédits sans emploi = crédits ouverts – réalisations – RAR au 31/12.

(4) Hors recettes imputées aux chapitres 016 et 017.

(5) Cf. définitions du chapitre des opérations d'ordre (RF 042 = DI 040) (RF 043 = DF 043).

(6) Les comptes 78 peuvent figurer dans le détail du chapitre si la collectivité a opté pour le régime des provisions budgétaires, conformément aux dispositions législatives et réglementaires applicables.

(7) Ce chapitre est destiné à retracer les opérations particulières telles que les opérations de stocks ou liées à la tenue d'un inventaire permanent simplifié.

(8) Destiné à retracer le prélevement de la part non départementale de la taxe.

(9) Si le montant des ICNE de l'exercice est inférieur au montant de l'exercice N-1, le montant du compte 7622 sera négatif.

|                                                                             |           |
|-----------------------------------------------------------------------------|-----------|
| <b>IV – ANNEXES</b>                                                         | <b>IV</b> |
| <b>A – PRESENTATION CROISEE – SECTION D'INVESTISSEMENT – VUE D'ENSEMBLE</b> | <b>A1</b> |

| Chapitre nature | Libellé                                  | 01<br>Opérations non ventilables | 0<br>Services généraux (hors 01 et Gestion des fonds européens) | 0-5<br>Gestion des fonds européens | 1<br>Sécurité    | 2<br>Enseign., formation prof., apprentissage | 3<br>Cult., vie soc., jeun., sports, loisirs | 4<br>Santé et action sociale (hors RSA) | 4-4<br>RSA  |
|-----------------|------------------------------------------|----------------------------------|-----------------------------------------------------------------|------------------------------------|------------------|-----------------------------------------------|----------------------------------------------|-----------------------------------------|-------------|
|                 | <b>DEPENSES</b>                          | <b>1 585 246,77</b>              | <b>478 268,77</b>                                               | <b>0,00</b>                        | <b>12 950,15</b> | <b>194 220,49</b>                             | <b>1 579 615,75</b>                          | <b>164 054,08</b>                       | <b>0,00</b> |
| 10              | Dotations, fonds divers et réserves      | 0,00                             | 0,00                                                            | 0,00                               | 0,00             | 0,00                                          | 0,00                                         | 0,00                                    | 0,00        |
| 13              | Subventions d'investissement             | 0,00                             | 0,00                                                            | 0,00                               | 0,00             | 0,00                                          | 0,00                                         | 0,00                                    | 0,00        |
| 16              | Emprunts et dettes assimilées            | 1 584 246,77                     | 0,00                                                            | 0,00                               | 0,00             | 0,00                                          | 0,00                                         | 0,00                                    | 0,00        |
| 18              | Cpte de liaison : affectation (BA,régie) | 0,00                             | 0,00                                                            | 0,00                               | 0,00             | 0,00                                          | 0,00                                         | 0,00                                    | 0,00        |
| 20              | Immobilisations incorporelles (sauf 204) | 0,00                             | 59 992,52                                                       | 0,00                               | 0,00             | 0,00                                          | 419 200,94                                   | 0,00                                    | 0,00        |
| 204             | Subventions d'équipement versées         | 0,00                             | 0,00                                                            | 0,00                               | 0,00             | 500,00                                        | 7 952,00                                     | 184,00                                  | 0,00        |
| 21              | Immobilisations corporelles              | 0,00                             | 225 908,24                                                      | 0,00                               | 12 950,15        | 73 839,67                                     | 197 251,95                                   | 98 776,10                               | 0,00        |
| 22              | Immobilisations reçues en affectation    | 0,00                             | 0,00                                                            | 0,00                               | 0,00             | 0,00                                          | 0,00                                         | 0,00                                    | 0,00        |
| 23              | Immobilisations en cours (sauf 2324)     | 0,00                             | 192 368,01                                                      | 0,00                               | 0,00             | 119 880,82                                    | 955 210,86                                   | 65 093,98                               | 0,00        |
| 26              | Participations et créances rattachées    | 1 000,00                         | 0,00                                                            | 0,00                               | 0,00             | 0,00                                          | 0,00                                         | 0,00                                    | 0,00        |
| 27              | Autres immobilisations financières       | 0,00                             | 0,00                                                            | 0,00                               | 0,00             | 0,00                                          | 0,00                                         | 0,00                                    | 0,00        |
| 45              | Opérations pour compte de tiers          | 0,00                             | 0,00                                                            | 0,00                               | 0,00             | 0,00                                          | 0,00                                         | 0,00                                    | 0,00        |
|                 | <b>RECETTES</b>                          | <b>7 090 634,60</b>              | <b>10 000,00</b>                                                | <b>0,00</b>                        | <b>0,00</b>      | <b>0,00</b>                                   | <b>214 586,43</b>                            | <b>0,00</b>                             | <b>0,00</b> |
| 10              | Dotations, fonds divers et réserves      | 4 001 800,60                     | 0,00                                                            | 0,00                               | 0,00             | 0,00                                          | 0,00                                         | 0,00                                    | 0,00        |
| 13              | Subventions d'investissement             | 88 834,00                        | 10 000,00                                                       | 0,00                               | 0,00             | 0,00                                          | 213 807,27                                   | 0,00                                    | 0,00        |
| 16              | Emprunts et dettes assimilées            | 3 000 000,00                     | 0,00                                                            | 0,00                               | 0,00             | 0,00                                          | 0,00                                         | 0,00                                    | 0,00        |
| 18              | Cpte de liaison : affectation (BA,régie) | 0,00                             | 0,00                                                            | 0,00                               | 0,00             | 0,00                                          | 0,00                                         | 0,00                                    | 0,00        |
| 20              | Immobilisations incorporelles (sauf 204) | 0,00                             | 0,00                                                            | 0,00                               | 0,00             | 0,00                                          | 0,00                                         | 0,00                                    | 0,00        |
| 204             | Subventions d'équipement versées         | 0,00                             | 0,00                                                            | 0,00                               | 0,00             | 0,00                                          | 0,00                                         | 0,00                                    | 0,00        |
| 21              | Immobilisations corporelles              | 0,00                             | 0,00                                                            | 0,00                               | 0,00             | 0,00                                          | 0,00                                         | 0,00                                    | 0,00        |
| 22              | Immobilisations reçues en affectation    | 0,00                             | 0,00                                                            | 0,00                               | 0,00             | 0,00                                          | 0,00                                         | 0,00                                    | 0,00        |
| 23              | Immobilisations en cours (sauf 2324)     | 0,00                             | 0,00                                                            | 0,00                               | 0,00             | 0,00                                          | 779,16                                       | 0,00                                    | 0,00        |
| 26              | Participations et créances rattachées    | 0,00                             | 0,00                                                            | 0,00                               | 0,00             | 0,00                                          | 0,00                                         | 0,00                                    | 0,00        |
| 27              | Autres immobilisations financières       | 0,00                             | 0,00                                                            | 0,00                               | 0,00             | 0,00                                          | 0,00                                         | 0,00                                    | 0,00        |
| 45              | Opérations pour compte de tiers          | 0,00                             | 0,00                                                            | 0,00                               | 0,00             | 0,00                                          | 0,00                                         | 0,00                                    | 0,00        |

| IV – ANNEXES                                                                 |                                          |                                             |                        |                    |                   |                          | IV                  |
|------------------------------------------------------------------------------|------------------------------------------|---------------------------------------------|------------------------|--------------------|-------------------|--------------------------|---------------------|
| A – PRESENTATION CROISEE – SECTION D'INVESTISSEMENT – VUE D'ENSEMBLE (suite) |                                          |                                             |                        |                    |                   |                          | A1                  |
| Chapitre nature                                                              | Libellé                                  | 5<br>Aménagement des territoires et habitat | 6<br>Action économique | 7<br>Environnement | 8<br>Transports   | 9<br>Fonction en réserve | TOTAL               |
|                                                                              | <b>DEPENSES</b>                          | <b>630 891,08</b>                           | <b>2 091 591,78</b>    | <b>47 880,08</b>   | <b>690 454,62</b> |                          | <b>7 475 173,57</b> |
| 10                                                                           | Dotations, fonds divers et réserves      | 0,00                                        | 0,00                   | 0,00               | 0,00              |                          | 0,00                |
| 13                                                                           | Subventions d'investissement             | 0,00                                        | 0,00                   | 0,00               | 0,00              |                          | 0,00                |
| 16                                                                           | Emprunts et dettes assimilées            | 2 650,13                                    | 0,00                   | 0,00               | 0,00              |                          | 1 586 896,90        |
| 18                                                                           | Cpte de liaison : affectation (BA,régie) | 0,00                                        | 0,00                   | 0,00               | 0,00              |                          | 0,00                |
| 20                                                                           | Immobilisations incorporelles (sauf 204) | 7 800,00                                    | 467,84                 | 23 949,60          | 12 507,93         |                          | 523 918,83          |
| 204                                                                          | Subventions d'équipement versées         | 0,00                                        | 0,00                   | 0,00               | 0,00              |                          | 8 636,00            |
| 21                                                                           | Immobilisations corporelles              | 476 114,22                                  | 23 213,53              | 23 930,48          | 68 880,52         |                          | 1 200 864,86        |
| 22                                                                           | Immobilisations reçues en affectation    | 0,00                                        | 0,00                   | 0,00               | 0,00              |                          | 0,00                |
| 23                                                                           | Immobilisations en cours (sauf 2324)     | 144 326,73                                  | 2 067 910,41           | 0,00               | 609 066,17        |                          | 4 153 856,98        |
| 26                                                                           | Participations et créances rattachées    | 0,00                                        | 0,00                   | 0,00               | 0,00              |                          | 1 000,00            |
| 27                                                                           | Autres immobilisations financières       | 0,00                                        | 0,00                   | 0,00               | 0,00              |                          | 0,00                |
| 45                                                                           | Opérations pour compte de tiers          | 0,00                                        | 0,00                   | 0,00               | 0,00              |                          | 0,00                |
|                                                                              | <b>RECETTES</b>                          | <b>0,00</b>                                 | <b>171 375,00</b>      | <b>0,00</b>        | <b>110 841,84</b> |                          | <b>7 597 437,87</b> |
| 10                                                                           | Dotations, fonds divers et réserves      | 0,00                                        | 0,00                   | 0,00               | 0,00              |                          | 4 001 800,60        |
| 13                                                                           | Subventions d'investissement             | 0,00                                        | 171 375,00             | 0,00               | 110 841,84        |                          | 594 858,11          |
| 16                                                                           | Emprunts et dettes assimilées            | 0,00                                        | 0,00                   | 0,00               | 0,00              |                          | 3 000 000,00        |
| 18                                                                           | Cpte de liaison : affectation (BA,régie) | 0,00                                        | 0,00                   | 0,00               | 0,00              |                          | 0,00                |
| 20                                                                           | Immobilisations incorporelles (sauf 204) | 0,00                                        | 0,00                   | 0,00               | 0,00              |                          | 0,00                |
| 204                                                                          | Subventions d'équipement versées         | 0,00                                        | 0,00                   | 0,00               | 0,00              |                          | 0,00                |
| 21                                                                           | Immobilisations corporelles              | 0,00                                        | 0,00                   | 0,00               | 0,00              |                          | 0,00                |
| 22                                                                           | Immobilisations reçues en affectation    | 0,00                                        | 0,00                   | 0,00               | 0,00              |                          | 0,00                |
| 23                                                                           | Immobilisations en cours (sauf 2324)     | 0,00                                        | 0,00                   | 0,00               | 0,00              |                          | 779,16              |
| 26                                                                           | Participations et créances rattachées    | 0,00                                        | 0,00                   | 0,00               | 0,00              |                          | 0,00                |
| 27                                                                           | Autres immobilisations financières       | 0,00                                        | 0,00                   | 0,00               | 0,00              |                          | 0,00                |
| 45                                                                           | Opérations pour compte de tiers          | 0,00                                        | 0,00                   | 0,00               | 0,00              |                          | 0,00                |

|                                                                                     |              |
|-------------------------------------------------------------------------------------|--------------|
| <b>IV – ANNEXES</b>                                                                 | <b>IV</b>    |
| <b>A – PRESENTATION CROISEE – SECTION D'INVESTISSEMENT – PRESENTATION DETAILLEE</b> | <b>A1.01</b> |

**01 – OPERATIONS NON VENTILABLES**

| Article / compte<br>nature (1) | Libellé                                  | 01<br>Opérations non ventilables |                     |
|--------------------------------|------------------------------------------|----------------------------------|---------------------|
| <b>DEPENSES</b>                |                                          |                                  | <b>1 585 246,77</b> |
| 1641                           | Emprunts en euros                        |                                  | 1 526 223,16        |
| 16441                          | Opérations afférentes à l'emprunt        |                                  | 41 023,61           |
| 1678                           | Autres emprunts et dettes                |                                  | 17 000,00           |
| 266                            | Autres formes de participation           |                                  | 1 000,00            |
| <b>RECETTES</b>                |                                          |                                  | <b>7 090 634,60</b> |
| 10222                          | FCTVA                                    |                                  | 320 492,69          |
| 10226                          | Taxe d'aménagement                       |                                  | 176 830,62          |
| 1068                           | Excédents de fonctionnement capitalisés  |                                  | 3 504 477,29        |
| 1345                           | Amendes radars automatiques et de police |                                  | 88 834,00           |
| 1641                           | Emprunts en euros                        |                                  | 3 000 000,00        |

(1) Détailler conformément au plan de comptes.



|                                                                                     |               |
|-------------------------------------------------------------------------------------|---------------|
| <b>IV – ANNEXES</b>                                                                 | <b>IV</b>     |
| <b>A – PRESENTATION CROISEE – SECTION D'INVESTISSEMENT – PRESENTATION DETAILLEE</b> | <b>A1.900</b> |

## FONCTION 0 – Services généraux

| Article /<br>compte<br>nature<br>(1) | Libellé                                   | 02<br>Administration générale                |                              |                                                    |                            |                              |                                         |                                             |                                  |
|--------------------------------------|-------------------------------------------|----------------------------------------------|------------------------------|----------------------------------------------------|----------------------------|------------------------------|-----------------------------------------|---------------------------------------------|----------------------------------|
|                                      |                                           | 020<br>Admin. générale de la<br>collectivité | 021<br>Personnel non ventilé | 022<br>Information,<br>communication,<br>publicité | 023<br>Fêtes et cérémonies | 024<br>Aide aux associations | 025<br>Cimetières et pompes<br>funèbres | 026<br>Administration<br>générale de l'Etat | 028<br>Autres moyens<br>généraux |
| <b>DEPENSES</b>                      |                                           | <b>398 207,53</b>                            | <b>0,00</b>                  | <b>0,00</b>                                        | <b>38 457,68</b>           | <b>18 835,96</b>             | <b>21 340,80</b>                        | <b>1 056,00</b>                             | <b>0,00</b>                      |
| 2031                                 | Frais d'études                            | 0,00                                         | 0,00                         | 0,00                                               | 0,00                       | 2 520,00                     | 0,00                                    | 0,00                                        | 0,00                             |
| 2051                                 | Concessions, droits similaires            | 57 472,52                                    | 0,00                         | 0,00                                               | 0,00                       | 0,00                         | 0,00                                    | 0,00                                        | 0,00                             |
| 21568                                | Autre matériel, outillage incendie        | 0,00                                         | 0,00                         | 0,00                                               | 0,00                       | 90,36                        | 0,00                                    | 0,00                                        | 0,00                             |
| 215731                               | Matériel roulant                          | 0,00                                         | 0,00                         | 0,00                                               | 19 189,70                  | 0,00                         | 0,00                                    | 0,00                                        | 0,00                             |
| 215738                               | Autre matériel et outillage de voirie     | 0,00                                         | 0,00                         | 0,00                                               | 4 555,98                   | 0,00                         | 0,00                                    | 0,00                                        | 0,00                             |
| 2158                                 | Autres inst., matériel, outil. techniques | 20 712,83                                    | 0,00                         | 0,00                                               | 12 480,00                  | 0,00                         | 0,00                                    | 0,00                                        | 0,00                             |
| 21828                                | Autres matériels de transport             | 85 645,18                                    | 0,00                         | 0,00                                               | 0,00                       | 0,00                         | 0,00                                    | 0,00                                        | 0,00                             |
| 21838                                | Autre matériel informatique               | 40 317,19                                    | 0,00                         | 0,00                                               | 1 742,40                   | 0,00                         | 0,00                                    | 1 056,00                                    | 0,00                             |
| 21848                                | Autres matériels de bureau et mobiliers   | 21 717,89                                    | 0,00                         | 0,00                                               | 0,00                       | 0,00                         | 0,00                                    | 0,00                                        | 0,00                             |
| 2188                                 | Autres immobilisations corporelles        | 3 904,31                                     | 0,00                         | 0,00                                               | 489,60                     | 13 636,00                    | 0,00                                    | 0,00                                        | 0,00                             |
| 2313                                 | Constructions                             | 141 702,85                                   | 0,00                         | 0,00                                               | 0,00                       | 2 589,60                     | 0,00                                    | 0,00                                        | 0,00                             |
| 2315                                 | Install., matériel et outil. technique    | 0,00                                         | 0,00                         | 0,00                                               | 0,00                       | 0,00                         | 21 340,80                               | 0,00                                        | 0,00                             |
| 2318                                 | Autres immo. corporelles en cours         | 26 734,76                                    | 0,00                         | 0,00                                               | 0,00                       | 0,00                         | 0,00                                    | 0,00                                        | 0,00                             |
| <b>RECETTES</b>                      |                                           | <b>10 000,00</b>                             | <b>0,00</b>                  | <b>0,00</b>                                        | <b>0,00</b>                | <b>0,00</b>                  | <b>0,00</b>                             | <b>0,00</b>                                 | <b>0,00</b>                      |
| 1321                                 | Subv. non transf. Etat, établi. nationaux | 10 000,00                                    | 0,00                         | 0,00                                               | 0,00                       | 0,00                         | 0,00                                    | 0,00                                        | 0,00                             |

(1) Détailler conformément au plan de comptes.

|                                                                                     |               |
|-------------------------------------------------------------------------------------|---------------|
| <b>IV – ANNEXES</b>                                                                 | <b>IV</b>     |
| <b>A – PRESENTATION CROISEE – SECTION D'INVESTISSEMENT – PRESENTATION DETAILLEE</b> | <b>A1.900</b> |

## FONCTION 0 – Services généraux (suite 1)

| Article /<br>compte<br>nature (1) | Libellé                                  | 03<br>Conseils               |                                                    |                                      |                                                 |                                                 |                              |                         |
|-----------------------------------|------------------------------------------|------------------------------|----------------------------------------------------|--------------------------------------|-------------------------------------------------|-------------------------------------------------|------------------------------|-------------------------|
|                                   |                                          | 031<br>Assemblée délibérante | 032<br>Conseil éco.,social<br>région./Conseil dév. | 033<br>Conseil cult., éduc.,<br>env. | 034<br>Conseil éco.,soc.,environ.,culture,éduc. |                                                 | 035<br>Conseil de territoire | 038<br>Autres instances |
|                                   |                                          |                              |                                                    |                                      | 0341<br>Section éco., sociale et<br>environnem. | 0342<br>Section culture,<br>éducation et sports |                              |                         |
|                                   |                                          |                              |                                                    |                                      |                                                 |                                                 |                              |                         |
| <b>DEPENSES</b>                   |                                          | <b>370,80</b>                | <b>0,00</b>                                        | <b>0,00</b>                          | <b>0,00</b>                                     | <b>0,00</b>                                     | <b>0,00</b>                  | <b>0,00</b>             |
| 2031                              | Frais d'études                           | 0,00                         | 0,00                                               | 0,00                                 | 0,00                                            | 0,00                                            | 0,00                         | 0,00                    |
| 2051                              | Concessions, droits similaires           | 0,00                         | 0,00                                               | 0,00                                 | 0,00                                            | 0,00                                            | 0,00                         | 0,00                    |
| 21568                             | Autre matériel, outillage incendie       | 0,00                         | 0,00                                               | 0,00                                 | 0,00                                            | 0,00                                            | 0,00                         | 0,00                    |
| 215731                            | Matériel roulant                         | 0,00                         | 0,00                                               | 0,00                                 | 0,00                                            | 0,00                                            | 0,00                         | 0,00                    |
| 215738                            | Autre matériel et outillage de voirie    | 0,00                         | 0,00                                               | 0,00                                 | 0,00                                            | 0,00                                            | 0,00                         | 0,00                    |
| 2158                              | Autres inst.,matériel,outil. techniques  | 0,00                         | 0,00                                               | 0,00                                 | 0,00                                            | 0,00                                            | 0,00                         | 0,00                    |
| 21828                             | Autres matériels de transport            | 0,00                         | 0,00                                               | 0,00                                 | 0,00                                            | 0,00                                            | 0,00                         | 0,00                    |
| 21838                             | Autre matériel informatique              | 370,80                       | 0,00                                               | 0,00                                 | 0,00                                            | 0,00                                            | 0,00                         | 0,00                    |
| 21848                             | Autres matériels de bureau et mobiliers  | 0,00                         | 0,00                                               | 0,00                                 | 0,00                                            | 0,00                                            | 0,00                         | 0,00                    |
| 2188                              | Autres immobilisations corporelles       | 0,00                         | 0,00                                               | 0,00                                 | 0,00                                            | 0,00                                            | 0,00                         | 0,00                    |
| 2313                              | Constructions                            | 0,00                         | 0,00                                               | 0,00                                 | 0,00                                            | 0,00                                            | 0,00                         | 0,00                    |
| 2315                              | Install., matériel et outill. technique  | 0,00                         | 0,00                                               | 0,00                                 | 0,00                                            | 0,00                                            | 0,00                         | 0,00                    |
| 2318                              | Autres immo. corporelles en cours        | 0,00                         | 0,00                                               | 0,00                                 | 0,00                                            | 0,00                                            | 0,00                         | 0,00                    |
| <b>RECETTES</b>                   |                                          | <b>0,00</b>                  | <b>0,00</b>                                        | <b>0,00</b>                          | <b>0,00</b>                                     | <b>0,00</b>                                     | <b>0,00</b>                  | <b>0,00</b>             |
| 1321                              | Subv. non transf. Etat, établ. nationaux | 0,00                         | 0,00                                               | 0,00                                 | 0,00                                            | 0,00                                            | 0,00                         | 0,00                    |

(1) Détailler conformément au plan de comptes.

|                                                                                     |               |
|-------------------------------------------------------------------------------------|---------------|
| <b>IV – ANNEXES</b>                                                                 | <b>IV</b>     |
| <b>A – PRESENTATION CROISEE – SECTION D'INVESTISSEMENT – PRESENTATION DETAILLEE</b> | <b>A1.900</b> |

## FONCTION 0 – Services généraux (suite 2)

| Article /<br>compte<br>nature (1) | Libellé                                    | 04<br>Coop. décent., act. interrég., eur., intern. |                                |                            |                                          |                       | 06<br>Plan de relance (crise<br>sanitaire) | TOTAL DU CHAPITRE |
|-----------------------------------|--------------------------------------------|----------------------------------------------------|--------------------------------|----------------------------|------------------------------------------|-----------------------|--------------------------------------------|-------------------|
|                                   |                                            | 041<br>Action relevant de la<br>subvention globale | 042<br>Actions interrégionales | 043<br>Actions européennes | 044<br>Aide publique au<br>développement | 048<br>Autres actions |                                            |                   |
|                                   | <b>DEPENSES</b>                            | <b>0,00</b>                                        | <b>0,00</b>                    | <b>0,00</b>                | <b>0,00</b>                              | <b>0,00</b>           | <b>0,00</b>                                | <b>478 268,77</b> |
| 2031                              | Frais d'études                             | 0,00                                               | 0,00                           | 0,00                       | 0,00                                     | 0,00                  | 0,00                                       | 2 520,00          |
| 2051                              | Concessions, droits similaires             | 0,00                                               | 0,00                           | 0,00                       | 0,00                                     | 0,00                  | 0,00                                       | 57 472,52         |
| 21568                             | Autre matériel, outillage incendie         | 0,00                                               | 0,00                           | 0,00                       | 0,00                                     | 0,00                  | 0,00                                       | 90,36             |
| 215731                            | Matériel roulant                           | 0,00                                               | 0,00                           | 0,00                       | 0,00                                     | 0,00                  | 0,00                                       | 19 189,70         |
| 215738                            | Autre matériel et outillage de voirie      | 0,00                                               | 0,00                           | 0,00                       | 0,00                                     | 0,00                  | 0,00                                       | 4 555,98          |
| 2158                              | Autres inst., matériel, outill. techniques | 0,00                                               | 0,00                           | 0,00                       | 0,00                                     | 0,00                  | 0,00                                       | 33 192,83         |
| 21828                             | Autres matériels de transport              | 0,00                                               | 0,00                           | 0,00                       | 0,00                                     | 0,00                  | 0,00                                       | 85 645,18         |
| 21838                             | Autre matériel informatique                | 0,00                                               | 0,00                           | 0,00                       | 0,00                                     | 0,00                  | 0,00                                       | 43 486,39         |
| 21848                             | Autres matériels de bureau et mobiliers    | 0,00                                               | 0,00                           | 0,00                       | 0,00                                     | 0,00                  | 0,00                                       | 21 717,89         |
| 2188                              | Autres immobilisations corporelles         | 0,00                                               | 0,00                           | 0,00                       | 0,00                                     | 0,00                  | 0,00                                       | 18 029,91         |
| 2313                              | Constructions                              | 0,00                                               | 0,00                           | 0,00                       | 0,00                                     | 0,00                  | 0,00                                       | 144 292,45        |
| 2315                              | Install., matériel et outill. technique    | 0,00                                               | 0,00                           | 0,00                       | 0,00                                     | 0,00                  | 0,00                                       | 21 340,80         |
| 2318                              | Autres immo. corporelles en cours          | 0,00                                               | 0,00                           | 0,00                       | 0,00                                     | 0,00                  | 0,00                                       | 26 734,76         |
|                                   | <b>RECETTES</b>                            | <b>0,00</b>                                        | <b>0,00</b>                    | <b>0,00</b>                | <b>0,00</b>                              | <b>0,00</b>           | <b>0,00</b>                                | <b>10 000,00</b>  |
| 1321                              | Subv. non transf. Etat, étab. nationaux    | 0,00                                               | 0,00                           | 0,00                       | 0,00                                     | 0,00                  | 0,00                                       | 10 000,00         |

(1) Détailler conformément au plan de comptes.

|                                                                                     |                 |
|-------------------------------------------------------------------------------------|-----------------|
| <b>IV – ANNEXES</b>                                                                 | <b>IV</b>       |
| <b>A – PRESENTATION CROISEE – SECTION D'INVESTISSEMENT – PRESENTATION DETAILLEE</b> | <b>A1.900-5</b> |

FONCTION 0-5 – Gestion des fonds européens

| Article / compte nature (1) | Libellé  | 051<br>FSE | 052<br>FEDER | 058            |               | TOTAL DU CHAPITRE |
|-----------------------------|----------|------------|--------------|----------------|---------------|-------------------|
|                             |          |            |              | Autres         |               |                   |
|                             |          |            |              | 0580<br>FEADER | 0581<br>FEAMP |                   |
|                             | DEPENSES | 0,00       | 0,00         | 0,00           | 0,00          | 0,00              |
|                             | RECETTES | 0,00       | 0,00         | 0,00           | 0,00          | 0,00              |

(1) Détailler conformément au plan de comptes.

|                                                                                     |               |
|-------------------------------------------------------------------------------------|---------------|
| <b>IV – ANNEXES</b>                                                                 | <b>IV</b>     |
| <b>A – PRESENTATION CROISEE – SECTION D'INVESTISSEMENT – PRESENTATION DETAILLEE</b> | <b>A1.901</b> |

## FONCTION 1 – Sécurité

| Article /<br>compte nature<br>(1) | Libellé                            | 10<br>Services communs | 11<br>Police, sécurité, justice | 12<br>Incendie et secours | 13<br>Hygiène et salubrité<br>publique | 14<br>Plan de relance (crise<br>sanitaire) | 18<br>Autres interv. protect.<br>personnes, biens | TOTAL DU CHAPITRE |
|-----------------------------------|------------------------------------|------------------------|---------------------------------|---------------------------|----------------------------------------|--------------------------------------------|---------------------------------------------------|-------------------|
|                                   | <b>DEPENSES</b>                    | 0,00                   | 12 950,15                       | 0,00                      | 0,00                                   | 0,00                                       | 0,00                                              | 12 950,15         |
| 21838                             | Autre matériel informatique        | 0,00                   | 9 200,40                        | 0,00                      | 0,00                                   | 0,00                                       | 0,00                                              | 9 200,40          |
| 2188                              | Autres immobilisations corporelles | 0,00                   | 3 749,75                        | 0,00                      | 0,00                                   | 0,00                                       | 0,00                                              | 3 749,75          |
|                                   | <b>RECETTES</b>                    | 0,00                   | 0,00                            | 0,00                      | 0,00                                   | 0,00                                       | 0,00                                              | 0,00              |

(1) Détailler conformément au plan de comptes.

|                                                                                     |               |
|-------------------------------------------------------------------------------------|---------------|
| <b>IV – ANNEXES</b>                                                                 | <b>IV</b>     |
| <b>A – PRESENTATION CROISEE – SECTION D'INVESTISSEMENT – PRESENTATION DETAILLEE</b> | <b>A1.902</b> |

**FONCTION 2 – Enseignement, formation professionnelle et apprentissage**

| Article /<br>compte<br>nature (1) | Libellé                                 | 20                      |                                             | 21                            |                         |                           | 22                           |                       |                      |
|-----------------------------------|-----------------------------------------|-------------------------|---------------------------------------------|-------------------------------|-------------------------|---------------------------|------------------------------|-----------------------|----------------------|
|                                   |                                         | Services communs        |                                             | Enseignement du premier degré |                         |                           | Enseignement du second degré |                       |                      |
|                                   |                                         | 201<br>Services communs | 202<br>Plan de relance (crise<br>sanitaire) | 211<br>Ecoles maternelles     | 212<br>Ecoles primaires | 213<br>Classes regroupées | 221<br>Collèges              | 222<br>Lycées publics | 223<br>Lycées privés |
| <b>DEPENSES</b>                   |                                         | <b>0,00</b>             | <b>0,00</b>                                 | <b>118 886,31</b>             | <b>33 218,12</b>        | <b>500,00</b>             | <b>0,00</b>                  | <b>0,00</b>           | <b>0,00</b>          |
| 20421                             | Privé : Bien mobilier, matériel         | 0,00                    | 0,00                                        | 0,00                          | 0,00                    | 500,00                    | 0,00                         | 0,00                  | 0,00                 |
| 2158                              | Autres inst.,matériel,outil. techniques | 0,00                    | 0,00                                        | 0,00                          | 936,85                  | 0,00                      | 0,00                         | 0,00                  | 0,00                 |
| 21831                             | Matériel informatique scolaire          | 0,00                    | 0,00                                        | 14 867,18                     | 17 714,67               | 0,00                      | 0,00                         | 0,00                  | 0,00                 |
| 21841                             | Matériel de bureau et mobilier scolaire | 0,00                    | 0,00                                        | 0,00                          | 7 371,40                | 0,00                      | 0,00                         | 0,00                  | 0,00                 |
| 2188                              | Autres immobilisations corporelles      | 0,00                    | 0,00                                        | 1 523,72                      | 777,60                  | 0,00                      | 0,00                         | 0,00                  | 0,00                 |
| 2313                              | Constructions                           | 0,00                    | 0,00                                        | 102 495,41                    | 6 417,60                | 0,00                      | 0,00                         | 0,00                  | 0,00                 |
| <b>RECETTES</b>                   |                                         | <b>0,00</b>             | <b>0,00</b>                                 | <b>0,00</b>                   | <b>0,00</b>             | <b>0,00</b>               | <b>0,00</b>                  | <b>0,00</b>           | <b>0,00</b>          |

(1) Détailler conformément au plan de comptes.

|                                                                                     |               |
|-------------------------------------------------------------------------------------|---------------|
| <b>IV – ANNEXES</b>                                                                 | <b>IV</b>     |
| <b>A – PRESENTATION CROISEE – SECTION D'INVESTISSEMENT – PRESENTATION DETAILLEE</b> | <b>A1.902</b> |

FONCTION 2 – Enseignement, formation professionnelle et apprentissage (suite 1)

| Article /<br>compte<br>nature (1) | Libellé                                 | 23<br>Enseignement<br>supérieur | 24<br>Cités scolaires | 25<br>Formation professionnelle                   |                                                      |                                                  |                                        |                                       |               | 26<br>Apprentissage | 27<br>Formation<br>sanitaire et<br>sociale |
|-----------------------------------|-----------------------------------------|---------------------------------|-----------------------|---------------------------------------------------|------------------------------------------------------|--------------------------------------------------|----------------------------------------|---------------------------------------|---------------|---------------------|--------------------------------------------|
|                                   |                                         |                                 |                       | 251<br>Insertion sociale<br>et<br>professionnelle | 252<br>Formation<br>professionnalisante<br>personnes | 253<br>Formation<br>certifiante des<br>personnes | 254<br>Formation des<br>actifs occupés | 255<br>Rémunération<br>des stagiaires | 256<br>Autres |                     |                                            |
| <b>DEPENSES</b>                   |                                         | <b>0,00</b>                     | <b>0,00</b>           | <b>0,00</b>                                       | <b>0,00</b>                                          | <b>0,00</b>                                      | <b>0,00</b>                            | <b>0,00</b>                           | <b>0,00</b>   | <b>0,00</b>         | <b>0,00</b>                                |
| 20421                             | Privé : Bien mobilier, matériel         | 0,00                            | 0,00                  | 0,00                                              | 0,00                                                 | 0,00                                             | 0,00                                   | 0,00                                  | 0,00          | 0,00                | 0,00                                       |
| 2158                              | Autres inst.,matériel,outil. techniques | 0,00                            | 0,00                  | 0,00                                              | 0,00                                                 | 0,00                                             | 0,00                                   | 0,00                                  | 0,00          | 0,00                | 0,00                                       |
| 21831                             | Matériel informatique scolaire          | 0,00                            | 0,00                  | 0,00                                              | 0,00                                                 | 0,00                                             | 0,00                                   | 0,00                                  | 0,00          | 0,00                | 0,00                                       |
| 21841                             | Matériel de bureau et mobilier scolaire | 0,00                            | 0,00                  | 0,00                                              | 0,00                                                 | 0,00                                             | 0,00                                   | 0,00                                  | 0,00          | 0,00                | 0,00                                       |
| 2188                              | Autres immobilisations corporelles      | 0,00                            | 0,00                  | 0,00                                              | 0,00                                                 | 0,00                                             | 0,00                                   | 0,00                                  | 0,00          | 0,00                | 0,00                                       |
| 2313                              | Constructions                           | 0,00                            | 0,00                  | 0,00                                              | 0,00                                                 | 0,00                                             | 0,00                                   | 0,00                                  | 0,00          | 0,00                | 0,00                                       |
| <b>RECETTES</b>                   |                                         | <b>0,00</b>                     | <b>0,00</b>           | <b>0,00</b>                                       | <b>0,00</b>                                          | <b>0,00</b>                                      | <b>0,00</b>                            | <b>0,00</b>                           | <b>0,00</b>   | <b>0,00</b>         | <b>0,00</b>                                |

(1) Détailler conformément au plan de comptes.

|                                                                                     |               |
|-------------------------------------------------------------------------------------|---------------|
| <b>IV – ANNEXES</b>                                                                 | <b>IV</b>     |
| <b>A – PRESENTATION CROISEE – SECTION D'INVESTISSEMENT – PRESENTATION DETAILLEE</b> | <b>A1.902</b> |

FONCTION 2 – Enseignement, formation professionnelle et apprentissage (suite 2)

| Article /<br>compte<br>nature (1) | Libellé                                   | 28<br>Autres services périscolaires et annexes  |                       |                          |                              |                                                  | 29<br>Sécurité | TOTAL DU CHAPITRE |
|-----------------------------------|-------------------------------------------|-------------------------------------------------|-----------------------|--------------------------|------------------------------|--------------------------------------------------|----------------|-------------------|
|                                   |                                           | 281<br>Hébergement et<br>restauration scolaires | 282<br>Sport scolaire | 283<br>Médecine scolaire | 284<br>Classes de découverte | 288<br>Autre service annexe de<br>l'enseignement |                |                   |
| <b>DEPENSES</b>                   |                                           | <b>36 489,25</b>                                | <b>0,00</b>           | <b>5 126,81</b>          | <b>0,00</b>                  | <b>0,00</b>                                      | <b>0,00</b>    | <b>194 220,49</b> |
| 20421                             | Privé : Bien mobilier, matériel           | 0,00                                            | 0,00                  | 0,00                     | 0,00                         | 0,00                                             | 0,00           | 500,00            |
| 2158                              | Autres inst., matériel, outil, techniques | 0,00                                            | 0,00                  | 0,00                     | 0,00                         | 0,00                                             | 0,00           | 936,85            |
| 21831                             | Matériel informatique scolaire            | 0,00                                            | 0,00                  | 0,00                     | 0,00                         | 0,00                                             | 0,00           | 32 581,85         |
| 21841                             | Matériel de bureau et mobilier scolaire   | 19 244,25                                       | 0,00                  | 0,00                     | 0,00                         | 0,00                                             | 0,00           | 26 615,65         |
| 2188                              | Autres immobilisations corporelles        | 11 404,00                                       | 0,00                  | 0,00                     | 0,00                         | 0,00                                             | 0,00           | 13 705,32         |
| 2313                              | Constructions                             | 5 841,00                                        | 0,00                  | 5 126,81                 | 0,00                         | 0,00                                             | 0,00           | 119 880,82        |
| <b>RECETTES</b>                   |                                           | <b>0,00</b>                                     | <b>0,00</b>           | <b>0,00</b>              | <b>0,00</b>                  | <b>0,00</b>                                      | <b>0,00</b>    | <b>0,00</b>       |

(1) Détailler conformément au plan de comptes.



## IV – ANNEXES

IV

## A – PRESENTATION CROISEE – SECTION D'INVESTISSEMENT – PRESENTATION DETAILLEE

A1.903

## FONCTION 3 – Culture, vie sociale, jeunesse, sports et loisirs

| Article /<br>compte<br>nature<br>(1) | Libellé                                     | 30<br>Services communs | 31<br>Culture                                         |                   |                                       |               |                            |                                          |                                                  |                                  |
|--------------------------------------|---------------------------------------------|------------------------|-------------------------------------------------------|-------------------|---------------------------------------|---------------|----------------------------|------------------------------------------|--------------------------------------------------|----------------------------------|
|                                      |                                             |                        | 311<br>Activités<br>artist.,actions et<br>manif.cult. | 312<br>Patrimoine | 313<br>Bibliothèques,<br>médiathèques | 314<br>Musées | 315<br>Services d'archives | 316<br>Théâtres et<br>spectacles vivants | 317<br>Cinémas et autres<br>salles de spectacles | 318<br>Archéologie<br>préventive |
| <b>DEPENSES</b>                      |                                             | <b>6 419,20</b>        | <b>346 963,24</b>                                     | <b>11 499,60</b>  | <b>7 562,11</b>                       | <b>0,00</b>   | <b>5 305,30</b>            | <b>0,00</b>                              | <b>0,00</b>                                      | <b>0,00</b>                      |
| 2031                                 | Frais d'études                              | 0,00                   | 21 540,00                                             | 7 257,60          | 0,00                                  | 0,00          | 0,00                       | 0,00                                     | 0,00                                             | 0,00                             |
| 20421                                | Privé : Bien mobilier, matériel             | 6 220,00               | 1 732,00                                              | 0,00              | 0,00                                  | 0,00          | 0,00                       | 0,00                                     | 0,00                                             | 0,00                             |
| 2051                                 | Concessions, droits similaires              | 0,00                   | 2 044,80                                              | 1 488,00          | 0,00                                  | 0,00          | 0,00                       | 0,00                                     | 0,00                                             | 0,00                             |
| 21568                                | Autre matériel, outillage<br>incendie       | 0,00                   | 196,44                                                | 0,00              | 0,00                                  | 0,00          | 0,00                       | 0,00                                     | 0,00                                             | 0,00                             |
| 2158                                 | Autres inst.,matériel,outil.<br>techniques  | 0,00                   | 0,00                                                  | 0,00              | 0,00                                  | 0,00          | 0,00                       | 0,00                                     | 0,00                                             | 0,00                             |
| 2181                                 | Install. générales, agencements             | 0,00                   | 0,00                                                  | 0,00              | 0,00                                  | 0,00          | 0,00                       | 0,00                                     | 0,00                                             | 0,00                             |
| 21838                                | Autre matériel informatique                 | 199,20                 | 16 583,88                                             | 0,00              | 6 209,54                              | 0,00          | 0,00                       | 0,00                                     | 0,00                                             | 0,00                             |
| 21848                                | Autres matériels de bureau et<br>mobilier   | 0,00                   | 28 506,77                                             | 0,00              | 0,00                                  | 0,00          | 2 124,00                   | 0,00                                     | 0,00                                             | 0,00                             |
| 2188                                 | Autres immobilisations<br>corporelles       | 0,00                   | 87 035,46                                             | 0,00              | 0,00                                  | 0,00          | 349,90                     | 0,00                                     | 0,00                                             | 0,00                             |
| 2312                                 | Agencements et<br>aménagement de terrains   | 0,00                   | 0,00                                                  | 0,00              | 0,00                                  | 0,00          | 0,00                       | 0,00                                     | 0,00                                             | 0,00                             |
| 2313                                 | Constructions                               | 0,00                   | 189 323,89                                            | 2 754,00          | 1 352,57                              | 0,00          | 0,00                       | 0,00                                     | 0,00                                             | 0,00                             |
| 2315                                 | Install., matériel et outill.<br>technique  | 0,00                   | 0,00                                                  | 0,00              | 0,00                                  | 0,00          | 0,00                       | 0,00                                     | 0,00                                             | 0,00                             |
| 2316                                 | Restaur. des biens histo. et<br>culturels   | 0,00                   | 0,00                                                  | 0,00              | 0,00                                  | 0,00          | 2 831,40                   | 0,00                                     | 0,00                                             | 0,00                             |
| <b>RECETTES</b>                      |                                             | <b>0,00</b>            | <b>0,00</b>                                           | <b>0,00</b>       | <b>0,00</b>                           | <b>0,00</b>   | <b>1 901,00</b>            | <b>0,00</b>                              | <b>0,00</b>                                      | <b>0,00</b>                      |
| 1321                                 | Subv. non transf. Etat, établ.<br>nationaux | 0,00                   | 0,00                                                  | 0,00              | 0,00                                  | 0,00          | 1 901,00                   | 0,00                                     | 0,00                                             | 0,00                             |
| 1322                                 | Subv. non transf. Régions                   | 0,00                   | 0,00                                                  | 0,00              | 0,00                                  | 0,00          | 0,00                       | 0,00                                     | 0,00                                             | 0,00                             |
| 1323                                 | Subv. non transf. Départements              | 0,00                   | 0,00                                                  | 0,00              | 0,00                                  | 0,00          | 0,00                       | 0,00                                     | 0,00                                             | 0,00                             |
| 13251                                | Subv. non transf. GFP de<br>rattachement    | 0,00                   | 0,00                                                  | 0,00              | 0,00                                  | 0,00          | 0,00                       | 0,00                                     | 0,00                                             | 0,00                             |
| 2312                                 | Agencements et<br>aménagement de terrains   | 0,00                   | 0,00                                                  | 0,00              | 0,00                                  | 0,00          | 0,00                       | 0,00                                     | 0,00                                             | 0,00                             |

(1) Détailler conformément au plan de comptes.

|                                                                                     |               |
|-------------------------------------------------------------------------------------|---------------|
| <b>IV – ANNEXES</b>                                                                 | <b>IV</b>     |
| <b>A – PRESENTATION CROISEE – SECTION D'INVESTISSEMENT – PRESENTATION DETAILLEE</b> | <b>A1.903</b> |

## FONCTION 3 – Culture, vie sociale, jeunesse, sports et loisirs (suite 1)

| Article /<br>compte<br>nature (1) | Libellé                                    | 32                            |                   |             |                                  |                                           |                          |
|-----------------------------------|--------------------------------------------|-------------------------------|-------------------|-------------|----------------------------------|-------------------------------------------|--------------------------|
|                                   |                                            | Sports (autres que scolaires) |                   |             |                                  |                                           |                          |
|                                   |                                            | 321                           | 322               | 323         | 324                              | 325                                       | 326                      |
|                                   |                                            | Salles de sport, gymnases     | Stades            | Piscines    | Centres de formation<br>sportifs | Autres équipements<br>sportifs ou loisirs | Manifestations sportives |
| <b>DEPENSES</b>                   |                                            | <b>759 438,63</b>             | <b>46 531,58</b>  | <b>0,00</b> | <b>0,00</b>                      | <b>30 745,10</b>                          | <b>0,00</b>              |
| 2031                              | Frais d'études                             | 350 068,44                    | 7 611,00          | 0,00        | 0,00                             | 28 231,10                                 | 0,00                     |
| 20421                             | Privé - Bien mobilier, matériel            | 0,00                          | 0,00              | 0,00        | 0,00                             | 0,00                                      | 0,00                     |
| 2051                              | Concessions, droits similaires             | 0,00                          | 0,00              | 0,00        | 0,00                             | 0,00                                      | 0,00                     |
| 21568                             | Autre matériel, outillage incendie         | 329,16                        | 0,00              | 0,00        | 0,00                             | 0,00                                      | 0,00                     |
| 2158                              | Autres inst., matériel, outill. techniques | 1 214,52                      | 2 318,75          | 0,00        | 0,00                             | 0,00                                      | 0,00                     |
| 2181                              | Install. générales, agencements            | 12 465,00                     | 0,00              | 0,00        | 0,00                             | 0,00                                      | 0,00                     |
| 21838                             | Autre matériel informatique                | 0,00                          | 0,00              | 0,00        | 0,00                             | 0,00                                      | 0,00                     |
| 21848                             | Autres matériels de bureau et mobiliers    | 0,00                          | 0,00              | 0,00        | 0,00                             | 0,00                                      | 0,00                     |
| 2188                              | Autres immobilisations corporelles         | 0,00                          | 1 874,70          | 0,00        | 0,00                             | 0,00                                      | 0,00                     |
| 2312                              | Agencements et aménagements de terrains    | 0,00                          | 34 727,13         | 0,00        | 0,00                             | 0,00                                      | 0,00                     |
| 2313                              | Constructions                              | 391 595,01                    | 0,00              | 0,00        | 0,00                             | 2 514,00                                  | 0,00                     |
| 2315                              | Install., matériel et outill. technique    | 3 766,50                      | 0,00              | 0,00        | 0,00                             | 0,00                                      | 0,00                     |
| 2316                              | Restaur. des biens histo. et culturels     | 0,00                          | 0,00              | 0,00        | 0,00                             | 0,00                                      | 0,00                     |
| <b>RECETTES</b>                   |                                            | <b>0,00</b>                   | <b>192 346,88</b> | <b>0,00</b> | <b>0,00</b>                      | <b>0,00</b>                               | <b>0,00</b>              |
| 1321                              | Subv. non transf. Etat, établ. nationaux   | 0,00                          | 0,00              | 0,00        | 0,00                             | 0,00                                      | 0,00                     |
| 1322                              | Subv. non transf. Régions                  | 0,00                          | 73 723,12         | 0,00        | 0,00                             | 0,00                                      | 0,00                     |
| 1323                              | Subv. non transf. Départements             | 0,00                          | 73 677,60         | 0,00        | 0,00                             | 0,00                                      | 0,00                     |
| 13251                             | Subv. non transf. GFP de rattachement      | 0,00                          | 44 167,00         | 0,00        | 0,00                             | 0,00                                      | 0,00                     |
| 2312                              | Agencements et aménagements de terrains    | 0,00                          | 779,16            | 0,00        | 0,00                             | 0,00                                      | 0,00                     |

(1) Détailler conformément au plan de comptes.

|                                                                                     |               |
|-------------------------------------------------------------------------------------|---------------|
| <b>IV – ANNEXES</b>                                                                 | <b>IV</b>     |
| <b>A – PRESENTATION CROISEE – SECTION D'INVESTISSEMENT – PRESENTATION DETAILLEE</b> | <b>A1.903</b> |

FONCTION 3 – Culture, vie sociale, jeunesse, sports et loisirs (suite 2)

| Article /<br>compte<br>nature (1) | Libellé                                  | 33<br>Action culturelle   |                                |                                            | 34<br>Vie sociale et citoyenne                      |               | 35<br>Plan de relance<br>(crise sanitaire) | 39<br>Sécurité | TOTAL DU<br>CHAPITRE |
|-----------------------------------|------------------------------------------|---------------------------|--------------------------------|--------------------------------------------|-----------------------------------------------------|---------------|--------------------------------------------|----------------|----------------------|
|                                   |                                          | 331<br>Centres de loisirs | 332<br>Colonies de<br>vacances | 338<br>Autres activités<br>pour les jeunes | 341<br>Egalité entre les<br>femmes et les<br>hommes | 348<br>Autres |                                            |                |                      |
| <b>DEPENSES</b>                   |                                          | <b>365 150,99</b>         | <b>0,00</b>                    | <b>0,00</b>                                | <b>0,00</b>                                         | <b>0,00</b>   | <b>0,00</b>                                | <b>0,00</b>    | <b>1 579 615,75</b>  |
| 2031                              | Frais d'études                           | 0,00                      | 0,00                           | 0,00                                       | 0,00                                                | 0,00          | 0,00                                       | 0,00           | 414 708,14           |
| 20421                             | Privé : Bien mobilier , matériel         | 0,00                      | 0,00                           | 0,00                                       | 0,00                                                | 0,00          | 0,00                                       | 0,00           | 7 952,00             |
| 2051                              | Concessions, droits similaires           | 960,00                    | 0,00                           | 0,00                                       | 0,00                                                | 0,00          | 0,00                                       | 0,00           | 4 492,80             |
| 21568                             | Autre matériel, outillage incendie       | 0,00                      | 0,00                           | 0,00                                       | 0,00                                                | 0,00          | 0,00                                       | 0,00           | 525,60               |
| 2158                              | Autres inst.,matériel,outil. techniques  | 0,00                      | 0,00                           | 0,00                                       | 0,00                                                | 0,00          | 0,00                                       | 0,00           | 3 533,27             |
| 2181                              | Install. générales, agencements          | 0,00                      | 0,00                           | 0,00                                       | 0,00                                                | 0,00          | 0,00                                       | 0,00           | 12 465,00            |
| 21838                             | Autre matériel informatique              | 7 750,74                  | 0,00                           | 0,00                                       | 0,00                                                | 0,00          | 0,00                                       | 0,00           | 30 743,36            |
| 21848                             | Autres matériels de bureau et mobiliers  | 1 492,93                  | 0,00                           | 0,00                                       | 0,00                                                | 0,00          | 0,00                                       | 0,00           | 32 123,70            |
| 2188                              | Autres immobilisations corporelles       | 28 600,96                 | 0,00                           | 0,00                                       | 0,00                                                | 0,00          | 0,00                                       | 0,00           | 117 861,02           |
| 2312                              | Agencements et aménagements de terrains  | 0,00                      | 0,00                           | 0,00                                       | 0,00                                                | 0,00          | 0,00                                       | 0,00           | 34 727,13            |
| 2313                              | Constructions                            | 326 346,36                | 0,00                           | 0,00                                       | 0,00                                                | 0,00          | 0,00                                       | 0,00           | 913 885,83           |
| 2315                              | Install., matériel et outill. technique  | 0,00                      | 0,00                           | 0,00                                       | 0,00                                                | 0,00          | 0,00                                       | 0,00           | 3 766,50             |
| 2316                              | Restaur. des biens histo. et culturels   | 0,00                      | 0,00                           | 0,00                                       | 0,00                                                | 0,00          | 0,00                                       | 0,00           | 2 831,40             |
| <b>RECETTES</b>                   |                                          | <b>20 338,55</b>          | <b>0,00</b>                    | <b>0,00</b>                                | <b>0,00</b>                                         | <b>0,00</b>   | <b>0,00</b>                                | <b>0,00</b>    | <b>214 586,43</b>    |
| 1321                              | Subv. non transf. Etat, établ. nationaux | 0,00                      | 0,00                           | 0,00                                       | 0,00                                                | 0,00          | 0,00                                       | 0,00           | 1 901,00             |
| 1322                              | Subv. non transf. Régions                | 20 338,55                 | 0,00                           | 0,00                                       | 0,00                                                | 0,00          | 0,00                                       | 0,00           | 94 061,67            |
| 1323                              | Subv. non transf. Départements           | 0,00                      | 0,00                           | 0,00                                       | 0,00                                                | 0,00          | 0,00                                       | 0,00           | 73 677,60            |
| 13251                             | Subv. non transf. GFP de rattachement    | 0,00                      | 0,00                           | 0,00                                       | 0,00                                                | 0,00          | 0,00                                       | 0,00           | 44 167,00            |
| 2312                              | Agencements et aménagements de terrains  | 0,00                      | 0,00                           | 0,00                                       | 0,00                                                | 0,00          | 0,00                                       | 0,00           | 779,16               |

(1) Détailler conformément au plan de comptes.

|                                                                                     |               |
|-------------------------------------------------------------------------------------|---------------|
| <b>IV – ANNEXES</b>                                                                 | <b>IV</b>     |
| <b>A – PRESENTATION CROISEE – SECTION D'INVESTISSEMENT – PRESENTATION DETAILLEE</b> | <b>A1.904</b> |

**FONCTION 4 – Santé et action sociale (hors RSA)**

| Article /<br>compte<br>nature (1) | Libellé                                 | 41<br>Santé             |                                          |                                                 |                             |                                                 |                       |
|-----------------------------------|-----------------------------------------|-------------------------|------------------------------------------|-------------------------------------------------|-----------------------------|-------------------------------------------------|-----------------------|
|                                   |                                         | 410<br>Services communs | 411<br>PMI et planification<br>familiale | 412<br>Prévention et éducation<br>pour la santé | 413<br>Sécurité alimentaire | 414<br>Dispensaires et autres éts<br>sanitaires | 418<br>Autres actions |
| <b>DEPENSES</b>                   |                                         | <b>0,00</b>             | <b>0,00</b>                              | <b>0,00</b>                                     | <b>0,00</b>                 | <b>0,00</b>                                     | <b>0,00</b>           |
| 20421                             | Privé : Bien mobilier, matériel         | 0,00                    | 0,00                                     | 0,00                                            | 0,00                        | 0,00                                            | 0,00                  |
| 21568                             | Autre matériel, outillage incendie      | 0,00                    | 0,00                                     | 0,00                                            | 0,00                        | 0,00                                            | 0,00                  |
| 21838                             | Autre matériel informatique             | 0,00                    | 0,00                                     | 0,00                                            | 0,00                        | 0,00                                            | 0,00                  |
| 21848                             | Autres matériels de bureau et mobiliers | 0,00                    | 0,00                                     | 0,00                                            | 0,00                        | 0,00                                            | 0,00                  |
| 2188                              | Autres immobilisations corporelles      | 0,00                    | 0,00                                     | 0,00                                            | 0,00                        | 0,00                                            | 0,00                  |
| 2312                              | Agencements et aménagements de terrains | 0,00                    | 0,00                                     | 0,00                                            | 0,00                        | 0,00                                            | 0,00                  |
| 2313                              | Constructions                           | 0,00                    | 0,00                                     | 0,00                                            | 0,00                        | 0,00                                            | 0,00                  |
| 2315                              | Install., matériel et outill. technique | 0,00                    | 0,00                                     | 0,00                                            | 0,00                        | 0,00                                            | 0,00                  |
| <b>RECETTES</b>                   |                                         | <b>0,00</b>             | <b>0,00</b>                              | <b>0,00</b>                                     | <b>0,00</b>                 | <b>0,00</b>                                     | <b>0,00</b>           |

(1) Détailler conformément au plan de comptes.

|                                                                                     |               |
|-------------------------------------------------------------------------------------|---------------|
| <b>IV – ANNEXES</b>                                                                 | <b>IV</b>     |
| <b>A – PRESENTATION CROISEE – SECTION D'INVESTISSEMENT – PRESENTATION DETAILLEE</b> | <b>A1.904</b> |

## FONCTION 4 – Santé et action sociale (hors RSA) (suite 1)

| Article /<br>compte<br>nature (1) | Libellé                                 | 42                      |                                              |                            |                                       |                     |                              |                       |                                                  |             |
|-----------------------------------|-----------------------------------------|-------------------------|----------------------------------------------|----------------------------|---------------------------------------|---------------------|------------------------------|-----------------------|--------------------------------------------------|-------------|
|                                   |                                         | 420<br>Services communs | 421<br>Famille et enfance                    |                            |                                       |                     | 422<br>Petite enfance        |                       |                                                  |             |
|                                   |                                         |                         | 4211<br>Actions en faveur de<br>la maternité | 4212<br>Aides à la famille | 4213<br>Aides sociales à<br>l'enfance | 4214<br>Adolescence | 4221<br>Crèches et garderies | 4222<br>Multi accueil | 4228<br>Autres actions pour<br>la petite enfance |             |
| <b>DEPENSES</b>                   |                                         | <b>1 984,00</b>         | <b>0,00</b>                                  | <b>0,00</b>                | <b>0,00</b>                           | <b>0,00</b>         | <b>0,00</b>                  | <b>43 056,75</b>      | <b>0,00</b>                                      | <b>0,00</b> |
| 20421                             | Privé : Bien mobilier, matériel         | 184,00                  | 0,00                                         | 0,00                       | 0,00                                  | 0,00                | 0,00                         | 0,00                  | 0,00                                             | 0,00        |
| 21568                             | Autre matériel, outillage incendie      | 0,00                    | 0,00                                         | 0,00                       | 0,00                                  | 0,00                | 0,00                         | 0,00                  | 0,00                                             | 0,00        |
| 21838                             | Autre matériel informatique             | 1 800,00                | 0,00                                         | 0,00                       | 0,00                                  | 0,00                | 0,00                         | 0,00                  | 0,00                                             | 0,00        |
| 21848                             | Autres matériels de bureau et mobiliers | 0,00                    | 0,00                                         | 0,00                       | 0,00                                  | 0,00                | 0,00                         | 0,00                  | 0,00                                             | 0,00        |
| 2188                              | Autres immobilisations corporelles      | 0,00                    | 0,00                                         | 0,00                       | 0,00                                  | 0,00                | 0,00                         | 0,00                  | 0,00                                             | 0,00        |
| 2312                              | Agencements et aménagements de terrains | 0,00                    | 0,00                                         | 0,00                       | 0,00                                  | 0,00                | 0,00                         | 0,00                  | 0,00                                             | 0,00        |
| 2313                              | Constructions                           | 0,00                    | 0,00                                         | 0,00                       | 0,00                                  | 0,00                | 0,00                         | 43 056,75             | 0,00                                             | 0,00        |
| 2315                              | Install., matériel et outill. technique | 0,00                    | 0,00                                         | 0,00                       | 0,00                                  | 0,00                | 0,00                         | 0,00                  | 0,00                                             | 0,00        |
| <b>RECETTES</b>                   |                                         | <b>0,00</b>             | <b>0,00</b>                                  | <b>0,00</b>                | <b>0,00</b>                           | <b>0,00</b>         | <b>0,00</b>                  | <b>0,00</b>           | <b>0,00</b>                                      | <b>0,00</b> |

(1) Détailler conformément au plan de comptes.

|                                                                                     |               |
|-------------------------------------------------------------------------------------|---------------|
| <b>IV – ANNEXES</b>                                                                 | <b>IV</b>     |
| <b>A – PRESENTATION CROISEE – SECTION D'INVESTISSEMENT – PRESENTATION DETAILLEE</b> | <b>A1.904</b> |

FONCTION 4 – Santé et action sociale (hors RSA) (suite 2)

| Article /<br>compte<br>nature (1) | Libellé                                 | 42<br>Action sociale      |                                         |                                                    |                                   |                                 | 45<br>Plan de relance (crise<br>sanitaire) | TOTAL DU CHAPITRE |                                         |
|-----------------------------------|-----------------------------------------|---------------------------|-----------------------------------------|----------------------------------------------------|-----------------------------------|---------------------------------|--------------------------------------------|-------------------|-----------------------------------------|
|                                   |                                         | 423<br>Personnes âgées    |                                         |                                                    | 424<br>Personnes en<br>difficulté | 425<br>Personnes<br>handicapées |                                            |                   | 428<br>Autres interventions<br>sociales |
|                                   |                                         | 4231<br>Forfait autonomie | 4232<br>Autres actions de<br>prévention | 4238<br>Autres actions pour<br>les personnes âgées |                                   |                                 |                                            |                   |                                         |
| <b>DEPENSES</b>                   |                                         | <b>0,00</b>               | <b>0,00</b>                             | <b>0,00</b>                                        | <b>1 420,61</b>                   | <b>0,00</b>                     | <b>117 592,72</b>                          | <b>0,00</b>       | <b>164 054,08</b>                       |
| 20421                             | Privé : Bien mobilier, matériel         | 0,00                      | 0,00                                    | 0,00                                               | 0,00                              | 0,00                            | 0,00                                       | 0,00              | 184,00                                  |
| 21568                             | Autre matériel, outillage incendie      | 0,00                      | 0,00                                    | 0,00                                               | 0,00                              | 0,00                            | 143,40                                     | 0,00              | 143,40                                  |
| 21838                             | Autre matériel informatique             | 0,00                      | 0,00                                    | 0,00                                               | 0,00                              | 0,00                            | 5 113,20                                   | 0,00              | 6 913,20                                |
| 21848                             | Autres matériels de bureau et mobiliers | 0,00                      | 0,00                                    | 0,00                                               | 1 420,61                          | 0,00                            | 5 428,75                                   | 0,00              | 6 849,36                                |
| 2188                              | Autres immobilisations corporelles      | 0,00                      | 0,00                                    | 0,00                                               | 0,00                              | 0,00                            | 84 870,14                                  | 0,00              | 84 870,14                               |
| 2312                              | Agencements et aménagements de terrains | 0,00                      | 0,00                                    | 0,00                                               | 0,00                              | 0,00                            | 5 788,01                                   | 0,00              | 5 788,01                                |
| 2313                              | Constructions                           | 0,00                      | 0,00                                    | 0,00                                               | 0,00                              | 0,00                            | 0,00                                       | 0,00              | 43 056,75                               |
| 2315                              | Install., matériel et outill. technique | 0,00                      | 0,00                                    | 0,00                                               | 0,00                              | 0,00                            | 16 249,22                                  | 0,00              | 16 249,22                               |
| <b>RECETTES</b>                   |                                         | <b>0,00</b>               | <b>0,00</b>                             | <b>0,00</b>                                        | <b>0,00</b>                       | <b>0,00</b>                     | <b>0,00</b>                                | <b>0,00</b>       | <b>0,00</b>                             |

(1) Détailler conformément au plan de comptes.

|                                                                                     |                 |
|-------------------------------------------------------------------------------------|-----------------|
| <b>IV – ANNEXES</b>                                                                 | <b>IV</b>       |
| <b>A – PRESENTATION CROISEE – SECTION D'INVESTISSEMENT – PRESENTATION DETAILLEE</b> | <b>A1.904-4</b> |

## FONCTION 4-4 – RSA

| Article / compte nature (1) | Libellé  | 441<br>Insertion sociale | 442<br>Santé | 443<br>Logement | 444<br>Insertion professionnelle | 445<br>Evaluation des dépenses engagées | 446<br>Dépenses de structure | 447<br>RSA allocations | 448<br>Autres dépenses au titre du RSA | TOTAL DU CHAPITRE |
|-----------------------------|----------|--------------------------|--------------|-----------------|----------------------------------|-----------------------------------------|------------------------------|------------------------|----------------------------------------|-------------------|
|                             | DEPENSES | 0,00                     | 0,00         | 0,00            | 0,00                             | 0,00                                    | 0,00                         | 0,00                   | 0,00                                   | 0,00              |
|                             | RECETTES | 0,00                     | 0,00         | 0,00            | 0,00                             | 0,00                                    | 0,00                         | 0,00                   | 0,00                                   | 0,00              |

(1) Détailler conformément au plan de comptes.

|                                                                                     |               |
|-------------------------------------------------------------------------------------|---------------|
| <b>IV – ANNEXES</b>                                                                 | <b>IV</b>     |
| <b>A – PRESENTATION CROISEE – SECTION D'INVESTISSEMENT – PRESENTATION DETAILLEE</b> | <b>A1.905</b> |

**FONCTION 5 – Aménagement des territoires et habitat**

| Article /<br>compte<br>nature<br>(1) | Libellé                                    | 50                         |                                             | 51                              |                                 |                         |                   |                        |                                    |                                                  |
|--------------------------------------|--------------------------------------------|----------------------------|---------------------------------------------|---------------------------------|---------------------------------|-------------------------|-------------------|------------------------|------------------------------------|--------------------------------------------------|
|                                      |                                            | Services communs           |                                             | Aménagement et services urbains |                                 |                         |                   |                        |                                    |                                                  |
|                                      |                                            | 501<br>Services<br>communs | 502<br>Plan de relance<br>(crise sanitaire) | 510<br>Services<br>communs      | 511<br>Espaces verts<br>urbains | 512<br>Eclairage public | 513<br>Art public | 514<br>Electrification | 515<br>Opérations<br>d'aménagement | 518<br>Autres actions<br>d'aménagement<br>urbain |
| <b>DEPENSES</b>                      |                                            | <b>0,00</b>                | <b>0,00</b>                                 | <b>1 986,00</b>                 | <b>0,00</b>                     | <b>70 421,08</b>        | <b>0,00</b>       | <b>0,00</b>            | <b>0,00</b>                        | <b>544 867,79</b>                                |
| 168758                               | Dettes - Autres groupements                | 0,00                       | 0,00                                        | 0,00                            | 0,00                            | 2 650,13                | 0,00              | 0,00                   | 0,00                               | 0,00                                             |
| 202                                  | Frais réalisation documents urbanisme      | 0,00                       | 0,00                                        | 0,00                            | 0,00                            | 0,00                    | 0,00              | 0,00                   | 0,00                               | 7 800,00                                         |
| 2111                                 | Terrains nus                               | 0,00                       | 0,00                                        | 0,00                            | 0,00                            | 0,00                    | 0,00              | 0,00                   | 0,00                               | 13 420,06                                        |
| 2115                                 | Terrains bâtis                             | 0,00                       | 0,00                                        | 0,00                            | 0,00                            | 0,00                    | 0,00              | 0,00                   | 0,00                               | 450 708,16                                       |
| 2158                                 | Autres inst., matériel, outill. techniques | 0,00                       | 0,00                                        | 0,00                            | 0,00                            | 0,00                    | 0,00              | 0,00                   | 0,00                               | 10 000,00                                        |
| 21838                                | Autre matériel informatique                | 0,00                       | 0,00                                        | 1 986,00                        | 0,00                            | 0,00                    | 0,00              | 0,00                   | 0,00                               | 0,00                                             |
| 2313                                 | Constructions                              | 0,00                       | 0,00                                        | 0,00                            | 0,00                            | 0,00                    | 0,00              | 0,00                   | 0,00                               | 0,00                                             |
| 2315                                 | Install., matériel et outill. technique    | 0,00                       | 0,00                                        | 0,00                            | 0,00                            | 67 770,95               | 0,00              | 0,00                   | 0,00                               | 62 939,57                                        |
| <b>RECETTES</b>                      |                                            | <b>0,00</b>                | <b>0,00</b>                                 | <b>0,00</b>                     | <b>0,00</b>                     | <b>0,00</b>             | <b>0,00</b>       | <b>0,00</b>            | <b>0,00</b>                        | <b>0,00</b>                                      |

(1) Détailler conformément au plan de comptes.



|                                                                                     |               |
|-------------------------------------------------------------------------------------|---------------|
| <b>IV – ANNEXES</b>                                                                 | <b>IV</b>     |
| <b>A – PRESENTATION CROISEE – SECTION D'INVESTISSEMENT – PRESENTATION DETAILLEE</b> | <b>A1.905</b> |

FONCTION 5 – Aménagement des territoires et habitat (suite 1)

| Article /<br>compte<br>nature<br>(1) | Libellé                                 | 52<br>Politique de la ville | 53<br>Agglomérations et<br>villes moyennes | 54<br>Espace rural et<br>autres espaces de<br>dév. | 55<br>Habitat (Logement)                |                                   |                                             |                                             |                        |
|--------------------------------------|-----------------------------------------|-----------------------------|--------------------------------------------|----------------------------------------------------|-----------------------------------------|-----------------------------------|---------------------------------------------|---------------------------------------------|------------------------|
|                                      |                                         |                             |                                            |                                                    | 551<br>Parc privé de la<br>collectivité | 552<br>Aide au secteur<br>locatif | 553<br>Aide à l'accession à<br>la propriété | 554<br>Aire d'accueil des<br>gens du voyage | 555<br>Logement social |
| <b>DEPENSES</b>                      |                                         | <b>0,00</b>                 | <b>0,00</b>                                | <b>0,00</b>                                        | <b>13 616,21</b>                        | <b>0,00</b>                       | <b>0,00</b>                                 | <b>0,00</b>                                 | <b>0,00</b>            |
| 168758                               | Dettes - Autres groupements             | 0,00                        | 0,00                                       | 0,00                                               | 0,00                                    | 0,00                              | 0,00                                        | 0,00                                        | 0,00                   |
| 202                                  | Frais réalisation documents urbanisme   | 0,00                        | 0,00                                       | 0,00                                               | 0,00                                    | 0,00                              | 0,00                                        | 0,00                                        | 0,00                   |
| 2111                                 | Terrains nus                            | 0,00                        | 0,00                                       | 0,00                                               | 0,00                                    | 0,00                              | 0,00                                        | 0,00                                        | 0,00                   |
| 2115                                 | Terrains bâtis                          | 0,00                        | 0,00                                       | 0,00                                               | 0,00                                    | 0,00                              | 0,00                                        | 0,00                                        | 0,00                   |
| 2158                                 | Autres inst.,matériel,outil. techniques | 0,00                        | 0,00                                       | 0,00                                               | 0,00                                    | 0,00                              | 0,00                                        | 0,00                                        | 0,00                   |
| 21838                                | Autre matériel informatique             | 0,00                        | 0,00                                       | 0,00                                               | 0,00                                    | 0,00                              | 0,00                                        | 0,00                                        | 0,00                   |
| 2313                                 | Constructions                           | 0,00                        | 0,00                                       | 0,00                                               | 13 616,21                               | 0,00                              | 0,00                                        | 0,00                                        | 0,00                   |
| 2315                                 | Install., matériel et outill. technique | 0,00                        | 0,00                                       | 0,00                                               | 0,00                                    | 0,00                              | 0,00                                        | 0,00                                        | 0,00                   |
| <b>RECETTES</b>                      |                                         | <b>0,00</b>                 | <b>0,00</b>                                | <b>0,00</b>                                        | <b>0,00</b>                             | <b>0,00</b>                       | <b>0,00</b>                                 | <b>0,00</b>                                 | <b>0,00</b>            |

(1) Détailler conformément au plan de comptes.

|                                                                                     |               |
|-------------------------------------------------------------------------------------|---------------|
| <b>IV – ANNEXES</b>                                                                 | <b>IV</b>     |
| <b>A – PRESENTATION CROISEE – SECTION D'INVESTISSEMENT – PRESENTATION DETAILLEE</b> | <b>A1.905</b> |

FONCTION 5 – Aménagement des territoires et habitat (suite 2)

| Article /<br>compte<br>nature (1) | Libellé                                    | 56<br>Actions en faveur du<br>littoral | 57<br>Techno. de l'information<br>et de la comm. | 58<br>Autres actions      |                                        | 59<br>Sécurité | TOTAL DU CHAPITRE |
|-----------------------------------|--------------------------------------------|----------------------------------------|--------------------------------------------------|---------------------------|----------------------------------------|----------------|-------------------|
|                                   |                                            |                                        |                                                  | 581<br>Réserves Foncières | 588<br>Autres actions<br>d'aménagement |                |                   |
| <b>DEPENSES</b>                   |                                            | <b>0,00</b>                            | <b>0,00</b>                                      | <b>0,00</b>               | <b>0,00</b>                            | <b>0,00</b>    | <b>630 891,08</b> |
| 168758                            | Dettes - Autres groupements                | 0,00                                   | 0,00                                             | 0,00                      | 0,00                                   | 0,00           | 2 650,13          |
| 202                               | Frais réalisation documents urbanisme      | 0,00                                   | 0,00                                             | 0,00                      | 0,00                                   | 0,00           | 7 800,00          |
| 2111                              | Terrains nus                               | 0,00                                   | 0,00                                             | 0,00                      | 0,00                                   | 0,00           | 13 420,06         |
| 2115                              | Terrains bâtis                             | 0,00                                   | 0,00                                             | 0,00                      | 0,00                                   | 0,00           | 450 708,16        |
| 2158                              | Autres inst., matériel, outill. techniques | 0,00                                   | 0,00                                             | 0,00                      | 0,00                                   | 0,00           | 10 000,00         |
| 21838                             | Autre matériel informatique                | 0,00                                   | 0,00                                             | 0,00                      | 0,00                                   | 0,00           | 1 986,00          |
| 2313                              | Constructions                              | 0,00                                   | 0,00                                             | 0,00                      | 0,00                                   | 0,00           | 13 616,21         |
| 2315                              | Install., matériel et outill. technique    | 0,00                                   | 0,00                                             | 0,00                      | 0,00                                   | 0,00           | 130 710,52        |
| <b>RECETTES</b>                   |                                            | <b>0,00</b>                            | <b>0,00</b>                                      | <b>0,00</b>               | <b>0,00</b>                            | <b>0,00</b>    | <b>0,00</b>       |

(1) Détailler conformément au plan de comptes.

|                                                                                     |               |
|-------------------------------------------------------------------------------------|---------------|
| <b>IV – ANNEXES</b>                                                                 | <b>IV</b>     |
| <b>A – PRESENTATION CROISEE – SECTION D'INVESTISSEMENT – PRESENTATION DETAILLEE</b> | <b>A1.906</b> |

**FONCTION 6 – Action économique**

| Article /<br>compte<br>nature (1) | Libellé                                   | 60<br>Services communs | 61<br>Interventions<br>économiques<br>transversales | 62<br>Structure d'animation et<br>de dév. éco. | 63<br>Actions sectorielles                    |                |                                            |                                     |
|-----------------------------------|-------------------------------------------|------------------------|-----------------------------------------------------|------------------------------------------------|-----------------------------------------------|----------------|--------------------------------------------|-------------------------------------|
|                                   |                                           |                        |                                                     |                                                | 631<br>Agriculture, pêche et agro-alimentaire |                | 632<br>Industrie, commerce et<br>artisanat | 633<br>Développement<br>touristique |
|                                   |                                           |                        |                                                     |                                                | 6311<br>Laboratoire                           | 6312<br>Autres |                                            |                                     |
| <b>DEPENSES</b>                   |                                           | <b>0,00</b>            | <b>0,00</b>                                         | <b>2 069 031,78</b>                            | <b>0,00</b>                                   | <b>0,00</b>    | <b>22 560,00</b>                           | <b>0,00</b>                         |
| 2031                              | Frais d'études                            | 0,00                   | 0,00                                                | 467,84                                         | 0,00                                          | 0,00           | 0,00                                       | 0,00                                |
| 2158                              | Autres inst.,matériel,outil. techniques   | 0,00                   | 0,00                                                | 0,00                                           | 0,00                                          | 0,00           | 21 960,00                                  | 0,00                                |
| 21838                             | Autre matériel informatique               | 0,00                   | 0,00                                                | 653,53                                         | 0,00                                          | 0,00           | 600,00                                     | 0,00                                |
| 2313                              | Constructions                             | 0,00                   | 0,00                                                | 2 034 592,11                                   | 0,00                                          | 0,00           | 0,00                                       | 0,00                                |
| 238                               | Avances commandes immo corporelles        | 0,00                   | 0,00                                                | 33 318,30                                      | 0,00                                          | 0,00           | 0,00                                       | 0,00                                |
| <b>RECETTES</b>                   |                                           | <b>0,00</b>            | <b>0,00</b>                                         | <b>171 375,00</b>                              | <b>0,00</b>                                   | <b>0,00</b>    | <b>0,00</b>                                | <b>0,00</b>                         |
| 1321                              | Subv. non transf. Etat, établi. nationaux | 0,00                   | 0,00                                                | 171 375,00                                     | 0,00                                          | 0,00           | 0,00                                       | 0,00                                |

(1) Détailler conformément au plan de comptes.

|                                                                                     |               |
|-------------------------------------------------------------------------------------|---------------|
| <b>IV – ANNEXES</b>                                                                 | <b>IV</b>     |
| <b>A – PRESENTATION CROISEE – SECTION D'INVESTISSEMENT – PRESENTATION DETAILLEE</b> | <b>A1.906</b> |

## FONCTION 6 – Action économique (suite)

| Article /<br>compte<br>nature<br>(1) | Libellé                                   | 64<br>Rayonnement,<br>attractivité du<br>territoire | 65<br>Insertion éco. et<br>éco.sociale, solidaire | 66<br>Maintien et dév. des<br>services publics | 67<br>Recherche et<br>innovation | 68<br>Autres actions | 69<br>Plan de relance<br>(crise sanitaire) | TOTAL DU<br>CHAPITRE |
|--------------------------------------|-------------------------------------------|-----------------------------------------------------|---------------------------------------------------|------------------------------------------------|----------------------------------|----------------------|--------------------------------------------|----------------------|
| <b>DEPENSES</b>                      |                                           | <b>0,00</b>                                         | <b>0,00</b>                                       | <b>0,00</b>                                    | <b>0,00</b>                      | <b>0,00</b>          | <b>0,00</b>                                | <b>2 091 591,78</b>  |
| 2031                                 | Frais d'études                            | 0,00                                                | 0,00                                              | 0,00                                           | 0,00                             | 0,00                 | 0,00                                       | 467,84               |
| 2158                                 | Autres inst.,matériel,outil. techniques   | 0,00                                                | 0,00                                              | 0,00                                           | 0,00                             | 0,00                 | 0,00                                       | 21 960,00            |
| 21838                                | Autre matériel informatique               | 0,00                                                | 0,00                                              | 0,00                                           | 0,00                             | 0,00                 | 0,00                                       | 1 253,53             |
| 2313                                 | Constructions                             | 0,00                                                | 0,00                                              | 0,00                                           | 0,00                             | 0,00                 | 0,00                                       | 2 034 592,11         |
| 238                                  | Avances commandes immo corporelles        | 0,00                                                | 0,00                                              | 0,00                                           | 0,00                             | 0,00                 | 0,00                                       | 33 318,30            |
| <b>RECETTES</b>                      |                                           | <b>0,00</b>                                         | <b>0,00</b>                                       | <b>0,00</b>                                    | <b>0,00</b>                      | <b>0,00</b>          | <b>0,00</b>                                | <b>171 375,00</b>    |
| 1321                                 | Subv. non transf. Etat, établi. nationaux | 0,00                                                | 0,00                                              | 0,00                                           | 0,00                             | 0,00                 | 0,00                                       | 171 375,00           |

(1) Détailler conformément au plan de comptes.

|                                                                                     |               |
|-------------------------------------------------------------------------------------|---------------|
| <b>IV – ANNEXES</b>                                                                 | <b>IV</b>     |
| <b>A – PRESENTATION CROISEE – SECTION D'INVESTISSEMENT – PRESENTATION DETAILLEE</b> | <b>A1.907</b> |

## FONCTION 7 – Environnement

| Article /<br>compte<br>nature (1) | Libellé                       | 70<br>Services communs | 71<br>Actions<br>transversales | 72<br>Actions déchets et propreté urbaine       |                                                  |                                 |                                                  |                                                  |                                                      |
|-----------------------------------|-------------------------------|------------------------|--------------------------------|-------------------------------------------------|--------------------------------------------------|---------------------------------|--------------------------------------------------|--------------------------------------------------|------------------------------------------------------|
|                                   |                               |                        |                                | 720<br>Services communs<br>collecte et propreté | 721<br>Collecte et traitement des déchets        |                                 |                                                  | 722<br>Propreté urbaine                          |                                                      |
|                                   |                               |                        |                                |                                                 | 7211<br>Actions prévention<br>et sensibilisation | 7212<br>Collecte des<br>déchets | 7213<br>Tri, valorisation,<br>traitement déchets | 7221<br>Actions prévention<br>et sensibilisation | 7222<br>Action propreté<br>urbaine et<br>nettoyement |
|                                   |                               |                        |                                |                                                 |                                                  |                                 |                                                  |                                                  |                                                      |
|                                   | <b>DEPENSES</b>               | 0,00                   | 0,00                           | 0,00                                            | 0,00                                             | 0,00                            | 0,00                                             | 0,00                                             | 23 930,48                                            |
| 2031                              | Frais d'études                | 0,00                   | 0,00                           | 0,00                                            | 0,00                                             | 0,00                            | 0,00                                             | 0,00                                             | 0,00                                                 |
| 21828                             | Autres matériels de transport | 0,00                   | 0,00                           | 0,00                                            | 0,00                                             | 0,00                            | 0,00                                             | 0,00                                             | 23 930,48                                            |
|                                   | <b>RECETTES</b>               | 0,00                   | 0,00                           | 0,00                                            | 0,00                                             | 0,00                            | 0,00                                             | 0,00                                             | 0,00                                                 |

(1) Détailler conformément au plan de comptes.

|                                                                                     |               |
|-------------------------------------------------------------------------------------|---------------|
| <b>IV – ANNEXES</b>                                                                 | <b>IV</b>     |
| <b>A – PRESENTATION CROISEE – SECTION D'INVESTISSEMENT – PRESENTATION DETAILLEE</b> | <b>A1.907</b> |

FONCTION 7 – Environnement (suite 1)

| Article /<br>compte<br>nature (1) | Libellé                       | 73<br>Actions en matière de gestion des eaux |                    |                       |                       |                                        | 74<br>Politique de l'air |
|-----------------------------------|-------------------------------|----------------------------------------------|--------------------|-----------------------|-----------------------|----------------------------------------|--------------------------|
|                                   |                               | 731<br>Politique de l'eau                    | 732<br>Eau potable | 733<br>Assainissement | 734<br>Eaux pluviales | 735<br>Lutte contre les<br>inondations |                          |
| <b>DEPENSES</b>                   |                               | <b>0,00</b>                                  | <b>0,00</b>        | <b>0,00</b>           | <b>0,00</b>           | <b>0,00</b>                            | <b>0,00</b>              |
| 2031                              | Frais d'études                | 0,00                                         | 0,00               | 0,00                  | 0,00                  | 0,00                                   | 0,00                     |
| 21828                             | Autres matériels de transport | 0,00                                         | 0,00               | 0,00                  | 0,00                  | 0,00                                   | 0,00                     |
| <b>RECETTES</b>                   |                               | <b>0,00</b>                                  | <b>0,00</b>        | <b>0,00</b>           | <b>0,00</b>           | <b>0,00</b>                            | <b>0,00</b>              |

(1) Détailler conformément au plan de comptes.

|                                                                                     |               |
|-------------------------------------------------------------------------------------|---------------|
| <b>IV – ANNEXES</b>                                                                 | <b>IV</b>     |
| <b>A – PRESENTATION CROISEE – SECTION D'INVESTISSEMENT – PRESENTATION DETAILLEE</b> | <b>A1.907</b> |

## FONCTION 7 – Environnement (suite 2)

| Article /<br>compte<br>nature (1) | Libellé                       | 75<br>Politique de l'énergie                |                                  |                         |                               |                       | 76                                              | 77                                             | 78             | 79                                   | TOTAL DU<br>CHAPITRE |
|-----------------------------------|-------------------------------|---------------------------------------------|----------------------------------|-------------------------|-------------------------------|-----------------------|-------------------------------------------------|------------------------------------------------|----------------|--------------------------------------|----------------------|
|                                   |                               | 751<br>Réseaux de<br>chaleur et de<br>froid | 752<br>Energie<br>photovoltaïque | 753<br>Energie éolienne | 754<br>Energie<br>hydraulique | 758<br>Autres actions | Préserv. patrim.<br>naturel, risques<br>techno. | Environnement<br>infrastructures<br>transports | Autres actions | Plan de relance<br>(crise sanitaire) |                      |
|                                   | <b>DEPENSES</b>               | 0,00                                        | 0,00                             | 0,00                    | 0,00                          | 0,00                  | 23 949,60                                       | 0,00                                           | 0,00           | 0,00                                 | 47 880,08            |
| 2031                              | Frais d'études                | 0,00                                        | 0,00                             | 0,00                    | 0,00                          | 0,00                  | 23 949,60                                       | 0,00                                           | 0,00           | 0,00                                 | 23 949,60            |
| 21828                             | Autres matériels de transport | 0,00                                        | 0,00                             | 0,00                    | 0,00                          | 0,00                  | 0,00                                            | 0,00                                           | 0,00           | 0,00                                 | 23 930,48            |
|                                   | <b>RECETTES</b>               | 0,00                                        | 0,00                             | 0,00                    | 0,00                          | 0,00                  | 0,00                                            | 0,00                                           | 0,00           | 0,00                                 | 0,00                 |

(1) Détailler conformément au plan de comptes.

|                                                                                     |               |
|-------------------------------------------------------------------------------------|---------------|
| <b>IV – ANNEXES</b>                                                                 | <b>IV</b>     |
| <b>A – PRESENTATION CROISEE – SECTION D'INVESTISSEMENT – PRESENTATION DETAILLEE</b> | <b>A1.908</b> |

FONCTION 8 – Transports

| Article /<br>compte<br>nature (1) | Libellé                                   | 80<br>Services communs | 81<br>Transports<br>scolaires | 82<br>Transports publics de voyageurs |                            |                                 |                          |                           |                         |                          |      |
|-----------------------------------|-------------------------------------------|------------------------|-------------------------------|---------------------------------------|----------------------------|---------------------------------|--------------------------|---------------------------|-------------------------|--------------------------|------|
|                                   |                                           |                        |                               | 820<br>Services communs               | 821<br>Transport sur route | 822<br>Transport<br>ferroviaire | 823<br>Transport fluvial | 824<br>Transport maritime | 825<br>Transport aérien | 828<br>Autres transports |      |
|                                   |                                           |                        |                               |                                       |                            |                                 |                          |                           |                         |                          |      |
| <b>DEPENSES</b>                   |                                           | 0,00                   | 0,00                          | 0,00                                  | 0,00                       | 0,00                            | 0,00                     | 0,00                      | 0,00                    | 0,00                     | 0,00 |
| 2031                              | Frais d'études                            | 0,00                   | 0,00                          | 0,00                                  | 0,00                       | 0,00                            | 0,00                     | 0,00                      | 0,00                    | 0,00                     | 0,00 |
| 2158                              | Autres inst., matériel, outil. techniques | 0,00                   | 0,00                          | 0,00                                  | 0,00                       | 0,00                            | 0,00                     | 0,00                      | 0,00                    | 0,00                     | 0,00 |
| 21838                             | Autre matériel informatique               | 0,00                   | 0,00                          | 0,00                                  | 0,00                       | 0,00                            | 0,00                     | 0,00                      | 0,00                    | 0,00                     | 0,00 |
| 2315                              | Install., matériel et outill. technique   | 0,00                   | 0,00                          | 0,00                                  | 0,00                       | 0,00                            | 0,00                     | 0,00                      | 0,00                    | 0,00                     | 0,00 |
| <b>RECETTES</b>                   |                                           | 0,00                   | 0,00                          | 0,00                                  | 0,00                       | 0,00                            | 0,00                     | 0,00                      | 0,00                    | 0,00                     | 0,00 |
| 1321                              | Subv. non transf. Etat, établ. nationaux  | 0,00                   | 0,00                          | 0,00                                  | 0,00                       | 0,00                            | 0,00                     | 0,00                      | 0,00                    | 0,00                     | 0,00 |
| 13251                             | Subv. non transf. GFP de rattachement     | 0,00                   | 0,00                          | 0,00                                  | 0,00                       | 0,00                            | 0,00                     | 0,00                      | 0,00                    | 0,00                     | 0,00 |

(1) Détailler conformément au plan de comptes.



|                                                                                     |               |
|-------------------------------------------------------------------------------------|---------------|
| <b>IV – ANNEXES</b>                                                                 | <b>IV</b>     |
| <b>A – PRESENTATION CROISEE – SECTION D'INVESTISSEMENT – PRESENTATION DETAILLEE</b> | <b>A1.908</b> |

FONCTION 8 – Transports (suite 1)

| Article / compte nature (1) | Libellé                                  | 83<br>Transports de marchandises |                     |                         |                     |                      |                    |                          |
|-----------------------------|------------------------------------------|----------------------------------|---------------------|-------------------------|---------------------|----------------------|--------------------|--------------------------|
|                             |                                          | 830<br>Services communs          | 831<br>Fret routier | 832<br>Fret ferroviaire | 833<br>Fret fluvial | 834<br>Fret maritime | 835<br>Fret aérien | 838<br>Autres transports |
| <b>DEPENSES</b>             |                                          |                                  |                     |                         |                     |                      |                    |                          |
| 2031                        | Frais d'études                           | 0,00                             | 0,00                | 0,00                    | 0,00                | 0,00                 | 0,00               | 0,00                     |
| 2158                        | Autres inst.,matériel,outil. techniques  | 0,00                             | 0,00                | 0,00                    | 0,00                | 0,00                 | 0,00               | 0,00                     |
| 21838                       | Autre matériel informatique              | 0,00                             | 0,00                | 0,00                    | 0,00                | 0,00                 | 0,00               | 0,00                     |
| 2315                        | Install., matériel et outill. technique  | 0,00                             | 0,00                | 0,00                    | 0,00                | 0,00                 | 0,00               | 0,00                     |
| <b>RECETTES</b>             |                                          |                                  |                     |                         |                     |                      |                    |                          |
| 1321                        | Subv. non transf. Etat, établ. nationaux | 0,00                             | 0,00                | 0,00                    | 0,00                | 0,00                 | 0,00               | 0,00                     |
| 13251                       | Subv. non transf. GFP de rattachement    | 0,00                             | 0,00                | 0,00                    | 0,00                | 0,00                 | 0,00               | 0,00                     |

(1) Détailler conformément au plan de comptes.

|                                                                                     |               |
|-------------------------------------------------------------------------------------|---------------|
| <b>IV – ANNEXES</b>                                                                 | <b>IV</b>     |
| <b>A – PRESENTATION CROISEE – SECTION D'INVESTISSEMENT – PRESENTATION DETAILLEE</b> | <b>A1.908</b> |

FONCTION 8 – Transports (suite 2)

| Article /<br>compte<br>nature (1) | Libellé                                   | 84<br>Voirie            |                         |                                 |                                 |                         |                                                    |                                 |                          |
|-----------------------------------|-------------------------------------------|-------------------------|-------------------------|---------------------------------|---------------------------------|-------------------------|----------------------------------------------------|---------------------------------|--------------------------|
|                                   |                                           | 841<br>Voirie nationale | 842<br>Voirie régionale | 843<br>Voirie<br>départementale | 844<br>Voirie<br>métropolitaine | 845<br>Voirie communale | 846<br>Viabilité hivernale<br>et aléas climatiques | 847<br>Equipements de<br>voirie | 849<br>Sécurité routière |
| <b>DEPENSES</b>                   |                                           | 0,00                    | 0,00                    | 0,00                            | 0,00                            | 629 021,90              | 0,00                                               | 61 432,72                       | 0,00                     |
| 2031                              | Frais d'études                            | 0,00                    | 0,00                    | 0,00                            | 0,00                            | 12 507,93               | 0,00                                               | 0,00                            | 0,00                     |
| 2158                              | Autres inst., matériel, outil. techniques | 0,00                    | 0,00                    | 0,00                            | 0,00                            | 7 299,00                | 0,00                                               | 61 432,72                       | 0,00                     |
| 21838                             | Autre matériel informatique               | 0,00                    | 0,00                    | 0,00                            | 0,00                            | 148,80                  | 0,00                                               | 0,00                            | 0,00                     |
| 2315                              | Install., matériel et outil. technique    | 0,00                    | 0,00                    | 0,00                            | 0,00                            | 609 066,17              | 0,00                                               | 0,00                            | 0,00                     |
| <b>RECETTES</b>                   |                                           | 0,00                    | 0,00                    | 0,00                            | 0,00                            | 110 841,84              | 0,00                                               | 0,00                            | 0,00                     |
| 1321                              | Subv. non transf. Etat, établi. nationaux | 0,00                    | 0,00                    | 0,00                            | 0,00                            | 35 841,84               | 0,00                                               | 0,00                            | 0,00                     |
| 13251                             | Subv. non transf. GFP de rattachement     | 0,00                    | 0,00                    | 0,00                            | 0,00                            | 75 000,00               | 0,00                                               | 0,00                            | 0,00                     |

(1) Détailler conformément au plan de comptes.

|                                                                                     |               |
|-------------------------------------------------------------------------------------|---------------|
| <b>IV – ANNEXES</b>                                                                 | <b>IV</b>     |
| <b>A – PRESENTATION CROISEE – SECTION D'INVESTISSEMENT – PRESENTATION DETAILLEE</b> | <b>A1.908</b> |

FONCTION 8 – Transports (suite 3)

| Article /<br>compte<br>nature (1) | Libellé                                    | 85<br>Infrastructures                                |                                                      |                                                       |                                                       |                                                  | 86<br>Liaisons<br>multimodales | 87<br>Circulations<br>douces | 88<br>Plan de relance<br>(crise sanitaire) | 89<br>Sécurité | TOTAL DU<br>CHAPITRE |
|-----------------------------------|--------------------------------------------|------------------------------------------------------|------------------------------------------------------|-------------------------------------------------------|-------------------------------------------------------|--------------------------------------------------|--------------------------------|------------------------------|--------------------------------------------|----------------|----------------------|
|                                   |                                            | 851<br>Gares, autres<br>infrastructures<br>routières | 852<br>Gares et autres<br>infrastructures<br>ferrov. | 853<br>Haltes, autres<br>infrastructures<br>fluviales | 854<br>Ports, autres<br>infrastructures<br>portuaires | 855<br>Aéroports et<br>autres<br>infrastructures |                                |                              |                                            |                |                      |
| <b>DEPENSES</b>                   |                                            | <b>0,00</b>                                          | <b>0,00</b>                                          | <b>0,00</b>                                           | <b>0,00</b>                                           | <b>0,00</b>                                      | <b>0,00</b>                    | <b>0,00</b>                  | <b>0,00</b>                                | <b>0,00</b>    | <b>690 454,62</b>    |
| 2031                              | Frais d'études                             | 0,00                                                 | 0,00                                                 | 0,00                                                  | 0,00                                                  | 0,00                                             | 0,00                           | 0,00                         | 0,00                                       | 0,00           | 12 507,93            |
| 2158                              | Autres inst., matériel, outill. techniques | 0,00                                                 | 0,00                                                 | 0,00                                                  | 0,00                                                  | 0,00                                             | 0,00                           | 0,00                         | 0,00                                       | 0,00           | 68 731,72            |
| 21838                             | Autre matériel informatique                | 0,00                                                 | 0,00                                                 | 0,00                                                  | 0,00                                                  | 0,00                                             | 0,00                           | 0,00                         | 0,00                                       | 0,00           | 148,80               |
| 2315                              | Install., matériel et outill. technique    | 0,00                                                 | 0,00                                                 | 0,00                                                  | 0,00                                                  | 0,00                                             | 0,00                           | 0,00                         | 0,00                                       | 0,00           | 609 066,17           |
| <b>RECETTES</b>                   |                                            | <b>0,00</b>                                          | <b>0,00</b>                                          | <b>0,00</b>                                           | <b>0,00</b>                                           | <b>0,00</b>                                      | <b>0,00</b>                    | <b>0,00</b>                  | <b>0,00</b>                                | <b>0,00</b>    | <b>110 841,84</b>    |
| 1321                              | Subv. non transf. Etat, établi. nationaux  | 0,00                                                 | 0,00                                                 | 0,00                                                  | 0,00                                                  | 0,00                                             | 0,00                           | 0,00                         | 0,00                                       | 0,00           | 35 841,84            |
| 13251                             | Subv. non transf. GFP de rattachement      | 0,00                                                 | 0,00                                                 | 0,00                                                  | 0,00                                                  | 0,00                                             | 0,00                           | 0,00                         | 0,00                                       | 0,00           | 75 000,00            |

(1) Détailler conformément au plan de comptes.

VILLE D'AURAY - BUDGET PRINCIPAL VILLE D'AURAY - CA - 2022

|                                                                              |           |
|------------------------------------------------------------------------------|-----------|
| <b>IV – ANNEXES</b>                                                          | <b>IV</b> |
| <b>A – PRESENTATION CROISEE – SECTION DE FONCTIONNEMENT – VUE D'ENSEMBLE</b> | <b>A2</b> |

| Chapitre nature | Libellé                                  | 01<br>Opérations non ventilables | 0<br>Services généraux (hors 01 et Gestion des fonds européens) | 0-5<br>Gestion des fonds européens | 1<br>Sécurité     | 2<br>Enseign., formation prof., apprentissage | 3<br>Cult., vie soc., jeun., sports, loisirs | 4<br>Santé et action sociale (hors APA et RSA / Régularisation de RMI) | 4-3<br>APA  |
|-----------------|------------------------------------------|----------------------------------|-----------------------------------------------------------------|------------------------------------|-------------------|-----------------------------------------------|----------------------------------------------|------------------------------------------------------------------------|-------------|
| <b>DEPENSES</b> |                                          | <b>329 363,93</b>                | <b>5 702 066,45</b>                                             | <b>0,00</b>                        | <b>767 271,26</b> | <b>2 288 725,15</b>                           | <b>5 330 043,99</b>                          | <b>1 026 695,23</b>                                                    | <b>0,00</b> |
| 011             | Charges à caractère général              | 609,16                           | 1 189 018,57                                                    | 0,00                               | 61 902,70         | 595 044,14                                    | 1 930 951,34                                 | 96 363,77                                                              | 0,00        |
| 012             | Charges de personnel et frais assimilés  | 0,00                             | 4 239 626,75                                                    | 0,00                               | 354 051,51        | 1 354 301,44                                  | 3 161 450,57                                 | 128 512,64                                                             | 0,00        |
| 014             | Atténuations de produits                 | 17 381,00                        | 0,00                                                            | 0,00                               | 0,00              | 0,00                                          | 0,00                                         | 0,00                                                                   | 0,00        |
| 65              | Autres charges de gestion courante       | 68 848,58                        | 272 356,03                                                      | 0,00                               | 345 275,99        | 338 740,67                                    | 232 084,54                                   | 801 818,82                                                             | 0,00        |
| 6586            | Frais fonctionnement des groupes d'élus  | 0,00                             | 0,00                                                            | 0,00                               | 0,00              | 0,00                                          | 0,00                                         | 0,00                                                                   | 0,00        |
| 66              | Charges financières                      | 241 186,14                       | 0,00                                                            | 0,00                               | 0,00              | 0,00                                          | 0,00                                         | 0,00                                                                   | 0,00        |
| 67              | Charges spécifiques                      | 1 339,05                         | 0,00                                                            | 0,00                               | 6 041,06          | 638,90                                        | 5 557,54                                     | 0,00                                                                   | 0,00        |
| 68              | Dotations aux provisions, dépréciations  | 0,00                             | 1 065,10                                                        | 0,00                               | 0,00              | 0,00                                          | 0,00                                         | 0,00                                                                   | 0,00        |
| <b>RECETTES</b> |                                          | <b>16 264 142,93</b>             | <b>501 712,28</b>                                               | <b>0,00</b>                        | <b>27 271,02</b>  | <b>430 128,53</b>                             | <b>1 826 277,52</b>                          | <b>294 024,05</b>                                                      | <b>0,00</b> |
| 013             | Atténuations de charges                  | 0,00                             | 86 576,83                                                       | 0,00                               | 7 926,77          | 12 061,93                                     | 22 744,42                                    | 1 968,73                                                               | 0,00        |
| 70              | Prod. services, domaine, ventes diverses | 0,00                             | 72 426,11                                                       | 0,00                               | 15 684,81         | 339 970,26                                    | 722 362,90                                   | 231 393,02                                                             | 0,00        |
| 73              | Impôts et taxes                          | 2 173 049,00                     | 0,00                                                            | 0,00                               | 0,00              | 0,00                                          | 0,00                                         | 0,00                                                                   | 0,00        |
| 731             | Fiscalité locale                         | 11 131 270,31                    | 0,00                                                            | 0,00                               | 0,00              | 0,00                                          | 0,00                                         | 0,00                                                                   | 0,00        |
| 74              | Dotations et participations              | 2 959 475,36                     | 121 156,42                                                      | 0,00                               | 3 648,44          | 73 596,34                                     | 550 425,29                                   | 41 207,93                                                              | 0,00        |
| 75              | Autres produits de gestion courante      | 317,97                           | 200 790,04                                                      | 0,00                               | 11,00             | 4 500,00                                      | 530 744,91                                   | 19 190,37                                                              | 0,00        |
| 76              | Produits financiers                      | 30,29                            | 0,00                                                            | 0,00                               | 0,00              | 0,00                                          | 0,00                                         | 0,00                                                                   | 0,00        |
| 77              | Produits spécifiques                     | 0,00                             | 10 288,48                                                       | 0,00                               | 0,00              | 0,00                                          | 0,00                                         | 264,00                                                                 | 0,00        |
| 78              | Reprises amort., dépréciations, prov.    | 0,00                             | 10 474,40                                                       | 0,00                               | 0,00              | 0,00                                          | 0,00                                         | 0,00                                                                   | 0,00        |

| IV – ANNEXES                                                                  |                                          |                                          |                                                   |                           |                    |                   |                             | IV                   |
|-------------------------------------------------------------------------------|------------------------------------------|------------------------------------------|---------------------------------------------------|---------------------------|--------------------|-------------------|-----------------------------|----------------------|
| A – PRESENTATION CROISEE – SECTION DE FONCTIONNEMENT – VUE D'ENSEMBLE (suite) |                                          |                                          |                                                   |                           |                    |                   |                             | A2                   |
| Chapitre nature                                                               | Libellé                                  | 4-4<br>RSA /<br>Régularisation de<br>RMI | 5<br>Aménagement<br>des territoires et<br>habitat | 6<br>Action<br>économique | 7<br>Environnement | 8<br>Transports   | 9<br>Fonction en<br>réserve | TOTAL                |
| <b>DEPENSES</b>                                                               |                                          | <b>0,00</b>                              | <b>928 322,98</b>                                 | <b>238 875,93</b>         | <b>491 797,59</b>  | <b>547 160,37</b> |                             | <b>17 650 322,88</b> |
| 011                                                                           | Charges à caractère général              | 0,00                                     | 362 095,31                                        | 222 468,67                | 81 446,00          | 101 027,78        |                             | 4 640 927,44         |
| 012                                                                           | Charges de personnel et frais assimilés  | 0,00                                     | 553 069,87                                        | 6 013,76                  | 390 829,49         | 445 618,36        |                             | 10 633 474,39        |
| 014                                                                           | Atténuations de produits                 | 0,00                                     | 0,00                                              | 0,00                      | 0,00               | 0,00              |                             | 17 381,00            |
| 65                                                                            | Autres charges de gestion courante       | 0,00                                     | 752,87                                            | 10 000,00                 | 19 522,10          | 0,00              |                             | 2 089 399,60         |
| 6586                                                                          | Frais fonctionnement des groupes d'élus  | 0,00                                     | 0,00                                              | 0,00                      | 0,00               | 0,00              |                             | 0,00                 |
| 66                                                                            | Charges financières                      | 0,00                                     | 300,53                                            | 0,00                      | 0,00               | 0,00              |                             | 241 486,67           |
| 67                                                                            | Charges spécifiques                      | 0,00                                     | 12 104,40                                         | 393,50                    | 0,00               | 514,23            |                             | 26 588,68            |
| 68                                                                            | Dotations aux provisions, dépréciations  | 0,00                                     | 0,00                                              | 0,00                      | 0,00               | 0,00              |                             | 1 065,10             |
| <b>RECETTES</b>                                                               |                                          | <b>0,00</b>                              | <b>91 254,83</b>                                  | <b>127 400,00</b>         | <b>49 776,52</b>   | <b>148 506,09</b> |                             | <b>19 760 493,77</b> |
| 013                                                                           | Atténuations de charges                  | 0,00                                     | 12 022,77                                         | 0,00                      | 1 240,77           | 8 876,08          |                             | 153 418,30           |
| 70                                                                            | Prod. services, domaine, ventes diverses | 0,00                                     | 9 243,20                                          | 118 988,96                | 358,32             | 134 232,33        |                             | 1 644 659,91         |
| 73                                                                            | Impôts et taxes                          | 0,00                                     | 0,00                                              | 0,00                      | 0,00               | 0,00              |                             | 2 173 049,00         |
| 731                                                                           | Fiscalité locale                         | 0,00                                     | 0,00                                              | 0,00                      | 0,00               | 0,00              |                             | 11 131 270,31        |
| 74                                                                            | Dotations et participations              | 0,00                                     | 0,00                                              | 0,00                      | 48 177,43          | 4 668,34          |                             | 3 802 355,55         |
| 75                                                                            | Autres produits de gestion courante      | 0,00                                     | 69 938,86                                         | 8 411,04                  | 0,00               | 729,34            |                             | 834 633,53           |
| 76                                                                            | Produits financiers                      | 0,00                                     | 0,00                                              | 0,00                      | 0,00               | 0,00              |                             | 30,29                |
| 77                                                                            | Produits spécifiques                     | 0,00                                     | 50,00                                             | 0,00                      | 0,00               | 0,00              |                             | 10 602,48            |
| 78                                                                            | Reprises amort., dépréciations, prov.    | 0,00                                     | 0,00                                              | 0,00                      | 0,00               | 0,00              |                             | 10 474,40            |

|                                                                                      |              |
|--------------------------------------------------------------------------------------|--------------|
| <b>IV – ANNEXES</b>                                                                  | <b>IV</b>    |
| <b>A – PRESENTATION CROISEE – SECTION DE FONCTIONNEMENT – PRESENTATION DETAILLEE</b> | <b>A2.01</b> |

**01 – OPERATIONS NON VENTILABLES**

| Article / compte<br>nature (1) | Libellé                                   | 01<br>Opérations non ventilables |
|--------------------------------|-------------------------------------------|----------------------------------|
| <b>DEPENSES</b>                |                                           | <b>329 363,93</b>                |
| 627                            | Services bancaires et assimilés           | 609,16                           |
| 65888                          | Autres                                    | 68 848,58                        |
| 66111                          | Intérêts réglés à l'échéance              | 234 104,85                       |
| 66112                          | Intérêts - Rattachement des ICNE          | 4 081,29                         |
| 6688                           | Autres                                    | 3 000,00                         |
| 673                            | Titres annulés (sur exercices antérieurs) | 1 339,05                         |
| 7391112                        | Dégrèv. taxe habit. / logements vacants   | 17 381,00                        |
| <b>RECETTES</b>                |                                           | <b>16 264 142,93</b>             |
| 73111                          | Impôts directs locaux                     | 9 527 300,00                     |
| 73123                          | Taxe com add droit mut ou pub foncière    | 1 027 918,66                     |
| 73141                          | Taxe sur la conso. finale d'électricité   | 384 312,85                       |
| 73174                          | Taxe locale sur la publicité extérieure   | 155 492,80                       |
| 7318                           | Autres                                    | 36 246,00                        |
| 73211                          | Attribution de compensation               | 2 173 049,00                     |
| 74111                          | Dotations forfaitaires des communes       | 1 567 299,00                     |
| 741123                         | DSU des communes                          | 700 371,00                       |
| 741127                         | DNP des communes                          | 499 777,00                       |
| 744                            | FCTVA                                     | 19 794,36                        |
| 74833                          | Etat-Compens.exonération taxes foncières  | 172 234,00                       |
| 75888                          | Autres                                    | 317,97                           |
| 764                            | Revenus valeurs mobilières de placement   | 30,29                            |

(1) Détailler conformément au plan de comptes.

|                                                                                      |               |
|--------------------------------------------------------------------------------------|---------------|
| <b>IV – ANNEXES</b>                                                                  | <b>IV</b>     |
| <b>A – PRESENTATION CROISEE – SECTION DE FONCTIONNEMENT – PRESENTATION DETAILLEE</b> | <b>A2.930</b> |

## FONCTION 0 – Services généraux

| Article /<br>compte<br>nature (1) | Libellé                                  | 02                                           |                                 |                                                    |                            |                                 |                                         |                                             |                                  |
|-----------------------------------|------------------------------------------|----------------------------------------------|---------------------------------|----------------------------------------------------|----------------------------|---------------------------------|-----------------------------------------|---------------------------------------------|----------------------------------|
|                                   |                                          | Administration générale                      |                                 |                                                    |                            |                                 |                                         |                                             |                                  |
|                                   |                                          | 020<br>Admin. générale de<br>la collectivité | 021<br>Personnel non<br>ventilé | 022<br>Information,<br>communication,<br>publicité | 023<br>Fêtes et cérémonies | 024<br>Aide aux<br>associations | 025<br>Cimetières et<br>pompes funèbres | 026<br>Administration<br>générale de l'Etat | 028<br>Autres moyens<br>généraux |
|                                   | <b>DEPENSES</b>                          | <b>4 602 030,81</b>                          | <b>0,00</b>                     | <b>192 329,04</b>                                  | <b>131 394,55</b>          | <b>166 284,09</b>               | <b>64 434,12</b>                        | <b>316 280,50</b>                           | <b>0,00</b>                      |
| 60611                             | Eau et assainissement                    | 7 944,77                                     | 0,00                            | 0,00                                               | 0,00                       | 7 099,86                        | 1 390,33                                | 1 924,00                                    | 0,00                             |
| 60612                             | Energie - Electricité                    | 52 733,63                                    | 0,00                            | 0,00                                               | 0,00                       | 51 148,13                       | 0,00                                    | 24 488,90                                   | 0,00                             |
| 60621                             | Combustibles                             | 617,96                                       | 0,00                            | 0,00                                               | 0,00                       | 0,00                            | 926,80                                  | 0,00                                        | 0,00                             |
| 60622                             | Carburants                               | 73 434,64                                    | 0,00                            | 0,00                                               | 0,00                       | 0,00                            | 0,00                                    | 0,00                                        | 0,00                             |
| 60623                             | Alimentation                             | 0,00                                         | 0,00                            | 0,00                                               | 0,00                       | 0,00                            | 0,00                                    | 0,00                                        | 0,00                             |
| 60624                             | Produits de traitement                   | 730,04                                       | 0,00                            | 0,00                                               | 0,00                       | 0,00                            | 0,00                                    | 0,00                                        | 0,00                             |
| 60628                             | Autres fournitures non stockées          | 32 460,98                                    | 0,00                            | 0,00                                               | 20 543,24                  | 2 998,78                        | 895,84                                  | 56,74                                       | 0,00                             |
| 60631                             | Fournitures d'entretien                  | 68 351,59                                    | 0,00                            | 0,00                                               | 0,00                       | 0,00                            | 0,00                                    | 0,00                                        | 0,00                             |
| 60632                             | Fournitures de petit équipement          | 128 894,09                                   | 0,00                            | 0,00                                               | 47 216,27                  | 10 878,11                       | 1 214,37                                | 841,84                                      | 0,00                             |
| 60633                             | Fournitures de voirie                    | 0,00                                         | 0,00                            | 0,00                                               | 0,00                       | 0,00                            | 2 267,98                                | 0,00                                        | 0,00                             |
| 60636                             | Habillement et vêtements de travail      | 10 926,15                                    | 0,00                            | 0,00                                               | 48,64                      | 0,00                            | 0,00                                    | 0,00                                        | 0,00                             |
| 6064                              | Fournitures administratives              | 8 171,19                                     | 0,00                            | 0,00                                               | 0,00                       | 44,64                           | 0,00                                    | 1 819,19                                    | 0,00                             |
| 6132                              | Locations immobilières                   | 0,00                                         | 0,00                            | 0,00                                               | 0,00                       | 3 328,87                        | 0,00                                    | 0,00                                        | 0,00                             |
| 61358                             | Autres                                   | 11 804,22                                    | 0,00                            | 0,00                                               | 23 367,38                  | 175,79                          | 0,00                                    | 0,00                                        | 0,00                             |
| 615221                            | Entretien, réparations bâtiments publics | 10 083,24                                    | 0,00                            | 0,00                                               | 0,00                       | 5 727,33                        | 33,60                                   | 2 857,75                                    | 0,00                             |
| 615232                            | Entretien, réparations réseaux           | 720,00                                       | 0,00                            | 0,00                                               | 0,00                       | 0,00                            | 0,00                                    | 0,00                                        | 0,00                             |
| 61551                             | Entretien matériel roulant               | 15 236,95                                    | 0,00                            | 0,00                                               | 2 519,28                   | 0,00                            | 11,90                                   | 0,00                                        | 0,00                             |
| 61558                             | Entretien autres biens mobiliers         | 11 116,87                                    | 0,00                            | 0,00                                               | 7 791,77                   | 4 884,00                        | 17 036,40                               | 0,00                                        | 0,00                             |
| 6156                              | Maintenance                              | 91 765,62                                    | 0,00                            | 0,00                                               | 0,00                       | 3 854,65                        | 139,56                                  | 11 509,28                                   | 0,00                             |
| 6161                              | Multirisques                             | 71 546,08                                    | 0,00                            | 0,00                                               | 0,00                       | 0,00                            | 0,00                                    | 0,00                                        | 0,00                             |
| 6168                              | Autres primes d'assurance                | 0,00                                         | 0,00                            | 0,00                                               | 35,56                      | 0,00                            | 0,00                                    | 0,00                                        | 0,00                             |
| 6182                              | Documentation générale et technique      | 8 348,77                                     | 0,00                            | 0,00                                               | 0,00                       | 0,00                            | 0,00                                    | 576,00                                      | 0,00                             |
| 6184                              | Versements à des organismes de formation | 26 444,81                                    | 0,00                            | 0,00                                               | 0,00                       | 0,00                            | 0,00                                    | 0,00                                        | 0,00                             |
| 6216                              | Personnel affecté par GFP rattachement   | 4 614,96                                     | 0,00                            | 0,00                                               | 0,00                       | 0,00                            | 0,00                                    | 0,00                                        | 0,00                             |
| 6218                              | Autre personnel extérieur                | 25 029,96                                    | 0,00                            | 0,00                                               | 0,00                       | 0,00                            | 0,00                                    | 0,00                                        | 0,00                             |
| 6225                              | Indemnités aux comptable et régisseurs   | 334,55                                       | 0,00                            | 0,00                                               | 0,00                       | 110,04                          | 0,00                                    | 120,00                                      | 0,00                             |
| 62261                             | Honoraires médicaux et paramédicaux      | 1 481,00                                     | 0,00                            | 0,00                                               | 0,00                       | 0,00                            | 0,00                                    | 0,00                                        | 0,00                             |
| 62268                             | Autres honoraires, conseils              | 6 097,69                                     | 0,00                            | 0,00                                               | 0,00                       | 0,00                            | 0,00                                    | 0,00                                        | 0,00                             |
| 6227                              | Frais d'actes et de contentieux          | 58 409,60                                    | 0,00                            | 0,00                                               | 0,00                       | 0,00                            | 0,00                                    | 0,00                                        | 0,00                             |
| 6231                              | Annonces et insertions                   | 12 001,93                                    | 0,00                            | 589,90                                             | 212,67                     | 0,00                            | 0,00                                    | 0,00                                        | 0,00                             |
| 6232                              | Fêtes et cérémonies                      | 0,00                                         | 0,00                            | 0,00                                               | 2 028,79                   | 0,00                            | 0,00                                    | 0,00                                        | 0,00                             |
| 6234                              | Réceptions                               | 197,62                                       | 0,00                            | 0,00                                               | 14 495,58                  | 0,00                            | 0,00                                    | 0,00                                        | 0,00                             |

| Article /<br>compte<br>nature (1) | Libellé                                  | 02<br>Administration générale                |                                 |                                                    |                            |                                 |                                         |                                             |                                  |
|-----------------------------------|------------------------------------------|----------------------------------------------|---------------------------------|----------------------------------------------------|----------------------------|---------------------------------|-----------------------------------------|---------------------------------------------|----------------------------------|
|                                   |                                          | 020<br>Admin. générale de<br>la collectivité | 021<br>Personnel non<br>ventilé | 022<br>Information,<br>communication,<br>publicité | 023<br>Fêtes et cérémonies | 024<br>Aide aux<br>associations | 025<br>Cimetières et<br>pompes funèbres | 026<br>Administration<br>générale de l'Etat | 028<br>Autres moyens<br>généraux |
| 6236                              | Catalogues et imprimés                   | 22 740,34                                    | 0,00                            | 11 538,00                                          | 0,00                       | 0,00                            | 0,00                                    | 1 031,94                                    | 0,00                             |
| 6238                              | Divers                                   | 220,00                                       | 0,00                            | 7 156,77                                           | 0,00                       | 0,00                            | 0,00                                    | 216,00                                      | 0,00                             |
| 6241                              | Transports de biens                      | 0,00                                         | 0,00                            | 0,00                                               | 442,08                     | 0,00                            | 0,00                                    | 0,00                                        | 0,00                             |
| 6247                              | Transports collectifs                    | 0,00                                         | 0,00                            | 0,00                                               | 0,00                       | 0,00                            | 0,00                                    | 0,00                                        | 0,00                             |
| 6251                              | Voyages, déplacements et missions        | 2 866,96                                     | 0,00                            | 0,00                                               | 0,00                       | 0,00                            | 0,00                                    | 155,97                                      | 0,00                             |
| 6261                              | Frais d'affranchissement                 | 29 861,90                                    | 0,00                            | 0,00                                               | 0,00                       | 0,00                            | 0,00                                    | 0,00                                        | 0,00                             |
| 6262                              | Frais de télécommunications              | 22 668,19                                    | 0,00                            | 10,62                                              | 16,52                      | 485,19                          | 4,70                                    | 342,00                                      | 0,00                             |
| 6281                              | Concours divers (cotisations)            | 0,00                                         | 0,00                            | 0,00                                               | 100,00                     | 0,00                            | 0,00                                    | 0,00                                        | 0,00                             |
| 6283                              | Frais de nettoyage des locaux            | 262,40                                       | 0,00                            | 0,00                                               | 0,00                       | 0,00                            | 0,00                                    | 0,00                                        | 0,00                             |
| 6288                              | Autres services extérieurs               | 29 710,94                                    | 0,00                            | 10 490,00                                          | 12 576,77                  | 0,00                            | 0,00                                    | 96,67                                       | 0,00                             |
| 6332                              | Cotisations versées au F.N.A.L.          | 9 427,55                                     | 0,00                            | 453,17                                             | 0,00                       | 189,41                          | 121,29                                  | 693,65                                      | 0,00                             |
| 6336                              | Cotisations CNFPT et CDGFPT              | 44 470,92                                    | 0,00                            | 2 129,96                                           | 0,00                       | 890,01                          | 569,88                                  | 3 312,61                                    | 0,00                             |
| 63512                             | Taxes foncières                          | 5 097,00                                     | 0,00                            | 0,00                                               | 0,00                       | 5 667,00                        | 0,00                                    | 19 098,00                                   | 0,00                             |
| 6355                              | Taxes et impôts sur les véhicules        | 1 480,26                                     | 0,00                            | 0,00                                               | 0,00                       | 0,00                            | 0,00                                    | 0,00                                        | 0,00                             |
| 64111                             | Rémunération principale titulaires       | 1 617 468,15                                 | 0,00                            | 58 369,99                                          | 0,00                       | 36 413,84                       | 23 679,94                               | 132 344,49                                  | 0,00                             |
| 64112                             | SFT, indemnité de résidence              | 17 335,54                                    | 0,00                            | 211,34                                             | 0,00                       | 133,34                          | 27,48                                   | 1 557,16                                    | 0,00                             |
| 64113                             | NBI                                      | 23 040,95                                    | 0,00                            | 0,00                                               | 0,00                       | 870,10                          | 570,60                                  | 2 258,64                                    | 0,00                             |
| 64114                             | Personnel tit. - Indemnité inflation     | 4 872,00                                     | 0,00                            | 226,00                                             | 0,00                       | 153,34                          | 100,00                                  | 400,00                                      | 0,00                             |
| 64118                             | Autres indemnités                        | 384 018,88                                   | 0,00                            | 16 253,59                                          | 0,00                       | 11 075,01                       | 3 812,01                                | 29 646,68                                   | 0,00                             |
| 64131                             | Rémunérations                            | 245 473,02                                   | 0,00                            | 36 177,69                                          | 0,00                       | 711,34                          | 0,00                                    | 3 704,29                                    | 0,00                             |
| 64132                             | SFT, indemnité de résidence              | 3 049,12                                     | 0,00                            | 27,48                                              | 0,00                       | 0,00                            | 0,00                                    | 0,00                                        | 0,00                             |
| 64134                             | Personnel non tit. - Indemnité inflation | 1 116,33                                     | 0,00                            | 110,00                                             | 0,00                       | 0,00                            | 0,00                                    | 0,00                                        | 0,00                             |
| 64138                             | Primes et autres indemnités              | 48 219,21                                    | 0,00                            | 5 927,69                                           | 0,00                       | 16,92                           | 0,00                                    | 370,44                                      | 0,00                             |
| 64164                             | Emplois aidés - indemnité inflation      | 300,00                                       | 0,00                            | 0,00                                               | 0,00                       | 0,00                            | 0,00                                    | 0,00                                        | 0,00                             |
| 64168                             | Autres emplois aidés                     | 31 470,56                                    | 0,00                            | 0,00                                               | 0,00                       | 0,00                            | 0,00                                    | 9 799,31                                    | 0,00                             |
| 64171                             | Apprentis - rémunérations                | 4 172,68                                     | 0,00                            | 0,00                                               | 0,00                       | 0,00                            | 0,00                                    | 0,00                                        | 0,00                             |
| 64172                             | Apprentis - indemnité inflation          | 100,00                                       | 0,00                            | 0,00                                               | 0,00                       | 0,00                            | 0,00                                    | 0,00                                        | 0,00                             |
| 6451                              | Cotisations à l'U.R.S.S.A.F.             | 335 962,57                                   | 0,00                            | 20 421,14                                          | 0,00                       | 5 955,31                        | 3 741,86                                | 22 200,71                                   | 0,00                             |
| 6453                              | Cotisations aux caisses de retraites     | 530 797,48                                   | 0,00                            | 20 134,71                                          | 0,00                       | 11 797,98                       | 7 632,86                                | 43 126,44                                   | 0,00                             |
| 6454                              | Cotisations aux A.S.S.E.D.I.C.           | 13 153,44                                    | 0,00                            | 1 698,25                                           | 0,00                       | 29,49                           | 0,00                                    | 554,80                                      | 0,00                             |
| 6455                              | Cotisations pour assurance du personnel  | 265 633,73                                   | 0,00                            | 170,21                                             | 0,00                       | 0,00                            | 162,00                                  | 647,69                                      | 0,00                             |
| 6456                              | Versement au F.N.C. supplément familial  | 10 732,00                                    | 0,00                            | 0,00                                               | 0,00                       | 0,00                            | 0,00                                    | 0,00                                        | 0,00                             |
| 6458                              | Cotis. aux autres organismes sociaux     | 65 118,94                                    | 0,00                            | 232,53                                             | 0,00                       | 145,61                          | 94,72                                   | 529,31                                      | 0,00                             |
| 6475                              | Médecine du travail, pharmacie           | 19 042,00                                    | 0,00                            | 0,00                                               | 0,00                       | 0,00                            | 0,00                                    | 0,00                                        | 0,00                             |
| 65311                             | Indemnités de fonction                   | 0,00                                         | 0,00                            | 0,00                                               | 0,00                       | 0,00                            | 0,00                                    | 0,00                                        | 0,00                             |
| 65312                             | Frais de mission et de déplacement       | 0,00                                         | 0,00                            | 0,00                                               | 0,00                       | 0,00                            | 0,00                                    | 0,00                                        | 0,00                             |
| 65313                             | Cotisations de retraite                  | 0,00                                         | 0,00                            | 0,00                                               | 0,00                       | 0,00                            | 0,00                                    | 0,00                                        | 0,00                             |
| 65315                             | Formation                                | 0,00                                         | 0,00                            | 0,00                                               | 0,00                       | 0,00                            | 0,00                                    | 0,00                                        | 0,00                             |
| 653172                            | Cotis.fonds financ.allocation fin mandat | 0,00                                         | 0,00                            | 0,00                                               | 0,00                       | 0,00                            | 0,00                                    | 0,00                                        | 0,00                             |



| Article /<br>compte<br>nature (1) | Libellé                                  | 02<br>Administration générale                |                                 |                                                    |                            |                                 |                                         |                                             |                                  |
|-----------------------------------|------------------------------------------|----------------------------------------------|---------------------------------|----------------------------------------------------|----------------------------|---------------------------------|-----------------------------------------|---------------------------------------------|----------------------------------|
|                                   |                                          | 020<br>Admin. générale de<br>la collectivité | 021<br>Personnel non<br>ventilé | 022<br>Information,<br>communication,<br>publicité | 023<br>Fêtes et cérémonies | 024<br>Aide aux<br>associations | 025<br>Cimetières et<br>pompes funèbres | 026<br>Administration<br>générale de l'Etat | 028<br>Autres moyens<br>généraux |
| 6541                              | Créances admises en non-valeur           | 994,09                                       | 0,00                            | 0,00                                               | 0,00                       | 0,00                            | 0,00                                    | 0,00                                        | 0,00                             |
| 6542                              | Créances éteintes                        | 10 474,40                                    | 0,00                            | 0,00                                               | 0,00                       | 0,00                            | 0,00                                    | 0,00                                        | 0,00                             |
| 65748                             | Subv.fonct.autres personnes droit privé  | 39 366,00                                    | 0,00                            | 0,00                                               | 0,00                       | 1 500,00                        | 0,00                                    | 0,00                                        | 0,00                             |
| 65811                             | Droits d'utilisat* informatique nuage    | 20 748,17                                    | 0,00                            | 0,00                                               | 0,00                       | 0,00                            | 0,00                                    | 0,00                                        | 0,00                             |
| 65888                             | Autres                                   | 1,08                                         | 0,00                            | 0,00                                               | 0,00                       | 0,00                            | 0,00                                    | 0,00                                        | 0,00                             |
| 6817                              | Dot. prov. dépréc. actifs circulants     | 1 065,10                                     | 0,00                            | 0,00                                               | 0,00                       | 0,00                            | 0,00                                    | 0,00                                        | 0,00                             |
| <b>RECETTES</b>                   |                                          | <b>254 412,25</b>                            | <b>0,00</b>                     | <b>20 133,87</b>                                   | <b>0,00</b>                | <b>7 612,90</b>                 | <b>29 979,68</b>                        | <b>188 404,11</b>                           | <b>0,00</b>                      |
| 6419                              | Remboursements rémunérations personnel   | 56 483,73                                    | 0,00                            | 4 891,37                                           | 0,00                       | 0,00                            | 0,00                                    | 132,26                                      | 0,00                             |
| 6459                              | Remb.charges sécu sociale et prévoyance  | 23 900,00                                    | 0,00                            | 0,00                                               | 0,00                       | 0,00                            | 0,00                                    | 0,00                                        | 0,00                             |
| 70311                             | Concessions cimetières (produit net)     | 0,00                                         | 0,00                            | 0,00                                               | 0,00                       | 0,00                            | 29 979,68                               | 0,00                                        | 0,00                             |
| 70388                             | Autres redevances et recettes diverses   | 0,00                                         | 0,00                            | 15 242,50                                          | 0,00                       | 0,00                            | 0,00                                    | 0,00                                        | 0,00                             |
| 7082                              | Commissions                              | 415,28                                       | 0,00                            | 0,00                                               | 0,00                       | 0,00                            | 0,00                                    | 0,00                                        | 0,00                             |
| 7083                              | Locations diverses (autres qu'immuables) | 884,33                                       | 0,00                            | 0,00                                               | 0,00                       | 0,00                            | 0,00                                    | 0,00                                        | 0,00                             |
| 70878                             | Remb. frais par des tiers                | 5 520,13                                     | 0,00                            | 0,00                                               | 0,00                       | 0,00                            | 0,00                                    | 20 384,19                                   | 0,00                             |
| 74718                             | Autres participations Etat               | 45 967,44                                    | 0,00                            | 0,00                                               | 0,00                       | 0,00                            | 0,00                                    | 10 921,98                                   | 0,00                             |
| 74788                             | Autres                                   | 46 939,00                                    | 0,00                            | 0,00                                               | 0,00                       | 0,00                            | 0,00                                    | 0,00                                        | 0,00                             |
| 7484                              | Dotation de recensement                  | 0,00                                         | 0,00                            | 0,00                                               | 0,00                       | 0,00                            | 0,00                                    | 2 698,00                                    | 0,00                             |
| 7485                              | Dotation pour les titres sécurisés       | 14 630,00                                    | 0,00                            | 0,00                                               | 0,00                       | 0,00                            | 0,00                                    | 0,00                                        | 0,00                             |
| 752                               | Revenus des immeubles                    | 3 179,73                                     | 0,00                            | 0,00                                               | 0,00                       | 7 612,90                        | 0,00                                    | 154 267,68                                  | 0,00                             |
| 7584                              | Recouvr./créances admises en non valeur  | 88,58                                        | 0,00                            | 0,00                                               | 0,00                       | 0,00                            | 0,00                                    | 0,00                                        | 0,00                             |
| 75888                             | Autres                                   | 35 641,15                                    | 0,00                            | 0,00                                               | 0,00                       | 0,00                            | 0,00                                    | 0,00                                        | 0,00                             |
| 773                               | Mandats annulés (exercices antérieurs)   | 1 099,28                                     | 0,00                            | 0,00                                               | 0,00                       | 0,00                            | 0,00                                    | 0,00                                        | 0,00                             |
| 775                               | Produits des cessions d'immobilisations  | 9 189,20                                     | 0,00                            | 0,00                                               | 0,00                       | 0,00                            | 0,00                                    | 0,00                                        | 0,00                             |
| 7817                              | Rep. prov. dépréc. actifs circulants     | 10 474,40                                    | 0,00                            | 0,00                                               | 0,00                       | 0,00                            | 0,00                                    | 0,00                                        | 0,00                             |

(1) Détailler conformément au plan de comptes.

|                                                                                      |               |
|--------------------------------------------------------------------------------------|---------------|
| <b>IV – ANNEXES</b>                                                                  | <b>IV</b>     |
| <b>A – PRESENTATION CROISEE – SECTION DE FONCTIONNEMENT – PRESENTATION DETAILLEE</b> | <b>A2.930</b> |

FNCTION 0 – Services généraux (suite 1)

| Article /<br>compte<br>nature (1) | Libellé                                  | 03                           |                                                    |                                      |                                                 |                                                 |                              |                         |
|-----------------------------------|------------------------------------------|------------------------------|----------------------------------------------------|--------------------------------------|-------------------------------------------------|-------------------------------------------------|------------------------------|-------------------------|
|                                   |                                          | 031<br>Assemblée délibérante | 032<br>Conseil éco.,social<br>région./Conseil dév. | 033<br>Conseil cult., éduc.,<br>env. | 034<br>Conseils                                 |                                                 | 035<br>Conseil de territoire | 038<br>Autres instances |
|                                   |                                          |                              |                                                    |                                      | Conseil éco.,soc.,environ.,culture,éduc.        |                                                 |                              |                         |
| DEPENSES                          |                                          | 229 313,34                   | 0,00                                               | 0,00                                 | 0341<br>Section éco., sociale et<br>environnem. | 0342<br>Section culture,<br>éducation et sports | 0,00                         | 0,00                    |
| 60611                             | Eau et assainissement                    | 0,00                         | 0,00                                               | 0,00                                 | 0,00                                            | 0,00                                            | 0,00                         | 0,00                    |
| 60612                             | Energie - Electricité                    | 345,19                       | 0,00                                               | 0,00                                 | 0,00                                            | 0,00                                            | 0,00                         | 0,00                    |
| 60621                             | Combustibles                             | 0,00                         | 0,00                                               | 0,00                                 | 0,00                                            | 0,00                                            | 0,00                         | 0,00                    |
| 60622                             | Carburants                               | 0,00                         | 0,00                                               | 0,00                                 | 0,00                                            | 0,00                                            | 0,00                         | 0,00                    |
| 60623                             | Alimentation                             | 110,00                       | 0,00                                               | 0,00                                 | 0,00                                            | 0,00                                            | 0,00                         | 0,00                    |
| 60624                             | Produits de traitement                   | 0,00                         | 0,00                                               | 0,00                                 | 0,00                                            | 0,00                                            | 0,00                         | 0,00                    |
| 60628                             | Autres fournitures non stockées          | 0,00                         | 0,00                                               | 0,00                                 | 0,00                                            | 0,00                                            | 0,00                         | 0,00                    |
| 60631                             | Fournitures d'entretien                  | 0,00                         | 0,00                                               | 0,00                                 | 0,00                                            | 0,00                                            | 0,00                         | 0,00                    |
| 60632                             | Fournitures de petit équipement          | 2 246,06                     | 0,00                                               | 0,00                                 | 0,00                                            | 0,00                                            | 0,00                         | 0,00                    |
| 60633                             | Fournitures de voirie                    | 0,00                         | 0,00                                               | 0,00                                 | 0,00                                            | 0,00                                            | 0,00                         | 0,00                    |
| 60636                             | Habillement et vêtements de travail      | 0,00                         | 0,00                                               | 0,00                                 | 0,00                                            | 0,00                                            | 0,00                         | 0,00                    |
| 6064                              | Fournitures administratives              | 0,00                         | 0,00                                               | 0,00                                 | 0,00                                            | 0,00                                            | 0,00                         | 0,00                    |
| 6132                              | Locations immobilières                   | 400,00                       | 0,00                                               | 0,00                                 | 0,00                                            | 0,00                                            | 0,00                         | 0,00                    |
| 61358                             | Autres                                   | 0,00                         | 0,00                                               | 0,00                                 | 0,00                                            | 0,00                                            | 0,00                         | 0,00                    |
| 615221                            | Entretien, réparations bâtiments publics | 0,00                         | 0,00                                               | 0,00                                 | 0,00                                            | 0,00                                            | 0,00                         | 0,00                    |
| 615232                            | Entretien, réparations réseaux           | 0,00                         | 0,00                                               | 0,00                                 | 0,00                                            | 0,00                                            | 0,00                         | 0,00                    |
| 61551                             | Entretien matériel roulant               | 0,00                         | 0,00                                               | 0,00                                 | 0,00                                            | 0,00                                            | 0,00                         | 0,00                    |
| 61558                             | Entretien autres biens mobiliers         | 0,00                         | 0,00                                               | 0,00                                 | 0,00                                            | 0,00                                            | 0,00                         | 0,00                    |
| 6156                              | Maintenance                              | 0,00                         | 0,00                                               | 0,00                                 | 0,00                                            | 0,00                                            | 0,00                         | 0,00                    |
| 6161                              | Multirisques                             | 0,00                         | 0,00                                               | 0,00                                 | 0,00                                            | 0,00                                            | 0,00                         | 0,00                    |
| 6168                              | Autres primes d'assurance                | 0,00                         | 0,00                                               | 0,00                                 | 0,00                                            | 0,00                                            | 0,00                         | 0,00                    |
| 6182                              | Documentation générale et technique      | 30,63                        | 0,00                                               | 0,00                                 | 0,00                                            | 0,00                                            | 0,00                         | 0,00                    |
| 6184                              | Versements à des organismes de formation | 0,00                         | 0,00                                               | 0,00                                 | 0,00                                            | 0,00                                            | 0,00                         | 0,00                    |
| 6216                              | Personnel affecté par GFP rattachement   | 0,00                         | 0,00                                               | 0,00                                 | 0,00                                            | 0,00                                            | 0,00                         | 0,00                    |
| 6218                              | Autre personnel extérieur                | 0,00                         | 0,00                                               | 0,00                                 | 0,00                                            | 0,00                                            | 0,00                         | 0,00                    |
| 6225                              | Indemnités aux comptable et régisseurs   | 0,00                         | 0,00                                               | 0,00                                 | 0,00                                            | 0,00                                            | 0,00                         | 0,00                    |
| 62261                             | Honoraires médicaux et paramédicaux      | 0,00                         | 0,00                                               | 0,00                                 | 0,00                                            | 0,00                                            | 0,00                         | 0,00                    |
| 62268                             | Autres honoraires, conseils              | 0,00                         | 0,00                                               | 0,00                                 | 0,00                                            | 0,00                                            | 0,00                         | 0,00                    |
| 6227                              | Frais d'actes et de contentieux          | 0,00                         | 0,00                                               | 0,00                                 | 0,00                                            | 0,00                                            | 0,00                         | 0,00                    |
| 6231                              | Annonces et insertions                   | 0,00                         | 0,00                                               | 0,00                                 | 0,00                                            | 0,00                                            | 0,00                         | 0,00                    |

| Article /<br>compte<br>nature (1) | Libellé                                  | 03                           |                                                    |                                      |                                                 |                                                 |                              |                         |
|-----------------------------------|------------------------------------------|------------------------------|----------------------------------------------------|--------------------------------------|-------------------------------------------------|-------------------------------------------------|------------------------------|-------------------------|
|                                   |                                          | Conseils                     |                                                    |                                      |                                                 |                                                 |                              |                         |
|                                   |                                          | 031<br>Assemblée délibérante | 032<br>Conseil éco.,social<br>région./Conseil dev. | 033<br>Conseil cult., éduc.,<br>env. | 034<br>Conseil éco.,soc.,environ.,culture,éduc. |                                                 | 035<br>Conseil de territoire | 038<br>Autres instances |
|                                   |                                          |                              |                                                    |                                      | 0341<br>Section éco., sociale et<br>environnem. | 0342<br>Section culture,<br>éducation et sports |                              |                         |
| 6232                              | Fêtes et cérémonies                      | 0,00                         | 0,00                                               | 0,00                                 | 0,00                                            | 0,00                                            | 0,00                         | 0,00                    |
| 6234                              | Réceptions                               | 994,50                       | 0,00                                               | 0,00                                 | 0,00                                            | 0,00                                            | 0,00                         | 0,00                    |
| 6236                              | Catalogues et imprimés                   | 0,00                         | 0,00                                               | 0,00                                 | 0,00                                            | 0,00                                            | 0,00                         | 0,00                    |
| 6238                              | Divers                                   | 1 715,50                     | 0,00                                               | 0,00                                 | 0,00                                            | 0,00                                            | 0,00                         | 0,00                    |
| 6241                              | Transports de biens                      | 0,00                         | 0,00                                               | 0,00                                 | 0,00                                            | 0,00                                            | 0,00                         | 0,00                    |
| 6247                              | Transports collectifs                    | 178,00                       | 0,00                                               | 0,00                                 | 0,00                                            | 0,00                                            | 0,00                         | 0,00                    |
| 6251                              | Voyages, déplacements et missions        | 300,00                       | 0,00                                               | 0,00                                 | 0,00                                            | 0,00                                            | 0,00                         | 0,00                    |
| 6261                              | Frais d'affranchissement                 | 0,00                         | 0,00                                               | 0,00                                 | 0,00                                            | 0,00                                            | 0,00                         | 0,00                    |
| 6262                              | Frais de télécommunications              | 608,74                       | 0,00                                               | 0,00                                 | 0,00                                            | 0,00                                            | 0,00                         | 0,00                    |
| 6281                              | Concours divers (cotisations)            | 8 919,98                     | 0,00                                               | 0,00                                 | 0,00                                            | 0,00                                            | 0,00                         | 0,00                    |
| 6283                              | Frais de nettoyage des locaux            | 0,00                         | 0,00                                               | 0,00                                 | 0,00                                            | 0,00                                            | 0,00                         | 0,00                    |
| 6288                              | Autres services extérieurs               | 1 770,00                     | 0,00                                               | 0,00                                 | 0,00                                            | 0,00                                            | 0,00                         | 0,00                    |
| 6332                              | Cotisations versées au F.N.A.L.          | 35,31                        | 0,00                                               | 0,00                                 | 0,00                                            | 0,00                                            | 0,00                         | 0,00                    |
| 6336                              | Cotisations CNFPT et CDGFPT              | 165,55                       | 0,00                                               | 0,00                                 | 0,00                                            | 0,00                                            | 0,00                         | 0,00                    |
| 63512                             | Taxes foncières                          | 0,00                         | 0,00                                               | 0,00                                 | 0,00                                            | 0,00                                            | 0,00                         | 0,00                    |
| 6355                              | Taxes et impôts sur les véhicules        | 0,00                         | 0,00                                               | 0,00                                 | 0,00                                            | 0,00                                            | 0,00                         | 0,00                    |
| 64111                             | Rémunération principale titulaires       | 4 946,77                     | 0,00                                               | 0,00                                 | 0,00                                            | 0,00                                            | 0,00                         | 0,00                    |
| 64112                             | SFT, indemnité de résidence              | 7,37                         | 0,00                                               | 0,00                                 | 0,00                                            | 0,00                                            | 0,00                         | 0,00                    |
| 64113                             | NBI                                      | 0,00                         | 0,00                                               | 0,00                                 | 0,00                                            | 0,00                                            | 0,00                         | 0,00                    |
| 64114                             | Personnel tit. - Indemnité inflation     | 37,00                        | 0,00                                               | 0,00                                 | 0,00                                            | 0,00                                            | 0,00                         | 0,00                    |
| 64118                             | Autres indemnités                        | 941,20                       | 0,00                                               | 0,00                                 | 0,00                                            | 0,00                                            | 0,00                         | 0,00                    |
| 64131                             | Rémunérations                            | 2 593,58                     | 0,00                                               | 0,00                                 | 0,00                                            | 0,00                                            | 0,00                         | 0,00                    |
| 64132                             | SFT, indemnité de résidence              | 3,66                         | 0,00                                               | 0,00                                 | 0,00                                            | 0,00                                            | 0,00                         | 0,00                    |
| 64134                             | Personnel non tit. - Indemnité inflation | 20,00                        | 0,00                                               | 0,00                                 | 0,00                                            | 0,00                                            | 0,00                         | 0,00                    |
| 64138                             | Primes et autres indemnités              | 504,52                       | 0,00                                               | 0,00                                 | 0,00                                            | 0,00                                            | 0,00                         | 0,00                    |
| 64164                             | Emplois aidés - indemnité inflation      | 0,00                         | 0,00                                               | 0,00                                 | 0,00                                            | 0,00                                            | 0,00                         | 0,00                    |
| 64168                             | Autres emplois aidés                     | 0,00                         | 0,00                                               | 0,00                                 | 0,00                                            | 0,00                                            | 0,00                         | 0,00                    |
| 64171                             | Apprentis - rémunérations                | 0,00                         | 0,00                                               | 0,00                                 | 0,00                                            | 0,00                                            | 0,00                         | 0,00                    |
| 64172                             | Apprentis - indemnité inflation          | 0,00                         | 0,00                                               | 0,00                                 | 0,00                                            | 0,00                                            | 0,00                         | 0,00                    |
| 6451                              | Cotisations à l'U.R.S.S.A.F.             | 1 410,65                     | 0,00                                               | 0,00                                 | 0,00                                            | 0,00                                            | 0,00                         | 0,00                    |
| 6453                              | Cotisations aux caisses de retraites     | 1 651,82                     | 0,00                                               | 0,00                                 | 0,00                                            | 0,00                                            | 0,00                         | 0,00                    |
| 6454                              | Cotisations aux A.S.S.E.D.I.C.           | 85,24                        | 0,00                                               | 0,00                                 | 0,00                                            | 0,00                                            | 0,00                         | 0,00                    |
| 6455                              | Cotisations pour assurance du personnel  | 0,00                         | 0,00                                               | 0,00                                 | 0,00                                            | 0,00                                            | 0,00                         | 0,00                    |
| 6456                              | Versement au F.N.C. supplément familial  | 0,00                         | 0,00                                               | 0,00                                 | 0,00                                            | 0,00                                            | 0,00                         | 0,00                    |
| 6458                              | Cotis. aux autres organismes sociaux     | 19,78                        | 0,00                                               | 0,00                                 | 0,00                                            | 0,00                                            | 0,00                         | 0,00                    |
| 6475                              | Médecine du travail, pharmacie           | 0,00                         | 0,00                                               | 0,00                                 | 0,00                                            | 0,00                                            | 0,00                         | 0,00                    |
| 65311                             | Indemnités de fonction                   | 181 831,40                   | 0,00                                               | 0,00                                 | 0,00                                            | 0,00                                            | 0,00                         | 0,00                    |
| 65312                             | Frais de mission et de déplacement       | 4 400,64                     | 0,00                                               | 0,00                                 | 0,00                                            | 0,00                                            | 0,00                         | 0,00                    |

| Article /<br>compte<br>nature (1) | Libellé                                  | 03                           |                                                    |                                      |                                                 |                                                 |                              |                         |
|-----------------------------------|------------------------------------------|------------------------------|----------------------------------------------------|--------------------------------------|-------------------------------------------------|-------------------------------------------------|------------------------------|-------------------------|
|                                   |                                          | Conseils                     |                                                    |                                      |                                                 |                                                 |                              |                         |
|                                   |                                          | 031<br>Assemblée délibérante | 032<br>Conseil éco.,social<br>région./Conseil dév. | 033<br>Conseil cult., éduc.,<br>env. | 034<br>Conseil éco.,soc.,environ.,culture,éduc. |                                                 | 035<br>Conseil de territoire | 038<br>Autres instances |
|                                   |                                          |                              |                                                    |                                      | 0341<br>Section éco., sociale et<br>environnem. | 0342<br>Section culture,<br>éducation et sports |                              |                         |
| 65313                             | Cotisations de retraite                  | 9 959,20                     | 0,00                                               | 0,00                                 | 0,00                                            | 0,00                                            | 0,00                         | 0,00                    |
| 65315                             | Formation                                | 2 522,40                     | 0,00                                               | 0,00                                 | 0,00                                            | 0,00                                            | 0,00                         | 0,00                    |
| 653172                            | Cotis.fonds financ.allocation fin mandat | 558,65                       | 0,00                                               | 0,00                                 | 0,00                                            | 0,00                                            | 0,00                         | 0,00                    |
| 6541                              | Créances admises en non-valeur           | 0,00                         | 0,00                                               | 0,00                                 | 0,00                                            | 0,00                                            | 0,00                         | 0,00                    |
| 6542                              | Créances éteintes                        | 0,00                         | 0,00                                               | 0,00                                 | 0,00                                            | 0,00                                            | 0,00                         | 0,00                    |
| 65748                             | Subv.fonct.autres personnes droit privé  | 0,00                         | 0,00                                               | 0,00                                 | 0,00                                            | 0,00                                            | 0,00                         | 0,00                    |
| 65811                             | Droits d'utilisat* informatique nuage    | 0,00                         | 0,00                                               | 0,00                                 | 0,00                                            | 0,00                                            | 0,00                         | 0,00                    |
| 65888                             | Autres                                   | 0,00                         | 0,00                                               | 0,00                                 | 0,00                                            | 0,00                                            | 0,00                         | 0,00                    |
| 6817                              | Dot. prov. dépréc. actifs circulants     | 0,00                         | 0,00                                               | 0,00                                 | 0,00                                            | 0,00                                            | 0,00                         | 0,00                    |
|                                   | <b>RECETTES</b>                          | <b>1 169,47</b>              | <b>0,00</b>                                        | <b>0,00</b>                          | <b>0,00</b>                                     | <b>0,00</b>                                     | <b>0,00</b>                  | <b>0,00</b>             |
| 6419                              | Remboursements rémunérations personnel   | 1 169,47                     | 0,00                                               | 0,00                                 | 0,00                                            | 0,00                                            | 0,00                         | 0,00                    |
| 6459                              | Remb.charges sécu.sociale et prévoyance  | 0,00                         | 0,00                                               | 0,00                                 | 0,00                                            | 0,00                                            | 0,00                         | 0,00                    |
| 70311                             | Concessions cimetières (produit net)     | 0,00                         | 0,00                                               | 0,00                                 | 0,00                                            | 0,00                                            | 0,00                         | 0,00                    |
| 70388                             | Autres redevances et recettes diverses   | 0,00                         | 0,00                                               | 0,00                                 | 0,00                                            | 0,00                                            | 0,00                         | 0,00                    |
| 7082                              | Commissions                              | 0,00                         | 0,00                                               | 0,00                                 | 0,00                                            | 0,00                                            | 0,00                         | 0,00                    |
| 7083                              | Locations diverses (autres qu'immeubles) | 0,00                         | 0,00                                               | 0,00                                 | 0,00                                            | 0,00                                            | 0,00                         | 0,00                    |
| 70878                             | Remb. frais par des tiers                | 0,00                         | 0,00                                               | 0,00                                 | 0,00                                            | 0,00                                            | 0,00                         | 0,00                    |
| 74718                             | Autres participations Etat               | 0,00                         | 0,00                                               | 0,00                                 | 0,00                                            | 0,00                                            | 0,00                         | 0,00                    |
| 74788                             | Autres                                   | 0,00                         | 0,00                                               | 0,00                                 | 0,00                                            | 0,00                                            | 0,00                         | 0,00                    |
| 7484                              | Dotation de recensement                  | 0,00                         | 0,00                                               | 0,00                                 | 0,00                                            | 0,00                                            | 0,00                         | 0,00                    |
| 7485                              | Dotation pour les titres sécurisés       | 0,00                         | 0,00                                               | 0,00                                 | 0,00                                            | 0,00                                            | 0,00                         | 0,00                    |
| 752                               | Revenus des immeubles                    | 0,00                         | 0,00                                               | 0,00                                 | 0,00                                            | 0,00                                            | 0,00                         | 0,00                    |
| 7584                              | Recouvr./créances admises en non valeur  | 0,00                         | 0,00                                               | 0,00                                 | 0,00                                            | 0,00                                            | 0,00                         | 0,00                    |
| 75888                             | Autres                                   | 0,00                         | 0,00                                               | 0,00                                 | 0,00                                            | 0,00                                            | 0,00                         | 0,00                    |
| 773                               | Mandats annulés (exercices antérieurs)   | 0,00                         | 0,00                                               | 0,00                                 | 0,00                                            | 0,00                                            | 0,00                         | 0,00                    |
| 775                               | Produits des cessions d'immobilisations  | 0,00                         | 0,00                                               | 0,00                                 | 0,00                                            | 0,00                                            | 0,00                         | 0,00                    |
| 7817                              | Rep. prov. dépréc. actifs circulants     | 0,00                         | 0,00                                               | 0,00                                 | 0,00                                            | 0,00                                            | 0,00                         | 0,00                    |

(1) Détailler conformément au plan de comptes.

|                                                                                      |               |
|--------------------------------------------------------------------------------------|---------------|
| <b>IV – ANNEXES</b>                                                                  | <b>IV</b>     |
| <b>A – PRESENTATION CROISEE – SECTION DE FONCTIONNEMENT – PRESENTATION DETAILLEE</b> | <b>A2.930</b> |

## FONCTION 0 – Services généraux (suite 2)

| Article /<br>compte<br>nature (1) | Libellé                                  | 04<br>Coop.déc.ent.act* Interrég. eur. Intern.     |                                |                            |                                          |                       | 06<br>Plan de relance (crise<br>sanitaire) | TOTAL DU CHAPITRE |
|-----------------------------------|------------------------------------------|----------------------------------------------------|--------------------------------|----------------------------|------------------------------------------|-----------------------|--------------------------------------------|-------------------|
|                                   |                                          | 041<br>Action relevant de la<br>subvention globale | 042<br>Actions interrégionales | 043<br>Actions européennes | 044<br>Aide publique au<br>développement | 048<br>Autres actions |                                            |                   |
| <b>DEPENSES</b>                   |                                          | <b>0,00</b>                                        | <b>0,00</b>                    | <b>0,00</b>                | <b>0,00</b>                              | <b>0,00</b>           | <b>5 702 066,45</b>                        |                   |
| 60611                             | Eau et assainissement                    | 0,00                                               | 0,00                           | 0,00                       | 0,00                                     | 0,00                  | 18 358,96                                  |                   |
| 60612                             | Energie - Electricité                    | 0,00                                               | 0,00                           | 0,00                       | 0,00                                     | 0,00                  | 128 715,85                                 |                   |
| 60621                             | Combustibles                             | 0,00                                               | 0,00                           | 0,00                       | 0,00                                     | 0,00                  | 1 544,76                                   |                   |
| 60622                             | Carburants                               | 0,00                                               | 0,00                           | 0,00                       | 0,00                                     | 0,00                  | 73 434,64                                  |                   |
| 60623                             | Alimentation                             | 0,00                                               | 0,00                           | 0,00                       | 0,00                                     | 0,00                  | 110,00                                     |                   |
| 60624                             | Produits de traitement                   | 0,00                                               | 0,00                           | 0,00                       | 0,00                                     | 0,00                  | 730,04                                     |                   |
| 60628                             | Autres fournitures non stockées          | 0,00                                               | 0,00                           | 0,00                       | 0,00                                     | 0,00                  | 56 955,58                                  |                   |
| 60631                             | Fournitures d'entretien                  | 0,00                                               | 0,00                           | 0,00                       | 0,00                                     | 0,00                  | 68 351,59                                  |                   |
| 60632                             | Fournitures de petit équipement          | 0,00                                               | 0,00                           | 0,00                       | 0,00                                     | 0,00                  | 191 290,74                                 |                   |
| 60633                             | Fournitures de voirie                    | 0,00                                               | 0,00                           | 0,00                       | 0,00                                     | 0,00                  | 2 267,98                                   |                   |
| 60636                             | Habillement et vêtements de travail      | 0,00                                               | 0,00                           | 0,00                       | 0,00                                     | 0,00                  | 10 974,79                                  |                   |
| 6064                              | Fournitures administratives              | 0,00                                               | 0,00                           | 0,00                       | 0,00                                     | 0,00                  | 10 035,02                                  |                   |
| 6132                              | Locations immobilières                   | 0,00                                               | 0,00                           | 0,00                       | 0,00                                     | 0,00                  | 3 728,87                                   |                   |
| 61358                             | Autres                                   | 0,00                                               | 0,00                           | 0,00                       | 0,00                                     | 0,00                  | 35 347,39                                  |                   |
| 615221                            | Entretien, réparations bâtiments publics | 0,00                                               | 0,00                           | 0,00                       | 0,00                                     | 0,00                  | 18 701,92                                  |                   |
| 615232                            | Entretien, réparations réseaux           | 0,00                                               | 0,00                           | 0,00                       | 0,00                                     | 0,00                  | 720,00                                     |                   |
| 61551                             | Entretien matériel roulant               | 0,00                                               | 0,00                           | 0,00                       | 0,00                                     | 0,00                  | 17 768,13                                  |                   |
| 61558                             | Entretien autres biens mobiliers         | 0,00                                               | 0,00                           | 0,00                       | 0,00                                     | 0,00                  | 40 829,04                                  |                   |
| 6156                              | Maintenance                              | 0,00                                               | 0,00                           | 0,00                       | 0,00                                     | 0,00                  | 107 269,11                                 |                   |
| 6161                              | Multirisques                             | 0,00                                               | 0,00                           | 0,00                       | 0,00                                     | 0,00                  | 71 546,08                                  |                   |
| 6168                              | Autres primes d'assurance                | 0,00                                               | 0,00                           | 0,00                       | 0,00                                     | 0,00                  | 35,56                                      |                   |
| 6182                              | Documentation générale et technique      | 0,00                                               | 0,00                           | 0,00                       | 0,00                                     | 0,00                  | 8 955,40                                   |                   |
| 6184                              | Versements à des organismes de formation | 0,00                                               | 0,00                           | 0,00                       | 0,00                                     | 0,00                  | 26 444,81                                  |                   |
| 6216                              | Personnel affecté par GFP rattachement   | 0,00                                               | 0,00                           | 0,00                       | 0,00                                     | 0,00                  | 4 614,96                                   |                   |
| 6218                              | Autre personnel extérieur                | 0,00                                               | 0,00                           | 0,00                       | 0,00                                     | 0,00                  | 25 029,96                                  |                   |
| 6225                              | Indemnités aux comptable et régisseurs   | 0,00                                               | 0,00                           | 0,00                       | 0,00                                     | 0,00                  | 564,59                                     |                   |
| 62261                             | Honoraires médicaux et paramédicaux      | 0,00                                               | 0,00                           | 0,00                       | 0,00                                     | 0,00                  | 1 481,00                                   |                   |
| 62268                             | Autres honoraires, conseils              | 0,00                                               | 0,00                           | 0,00                       | 0,00                                     | 0,00                  | 6 097,69                                   |                   |
| 6227                              | Frais d'actes et de contentieux          | 0,00                                               | 0,00                           | 0,00                       | 0,00                                     | 0,00                  | 58 409,60                                  |                   |
| 6231                              | Annonces et insertions                   | 0,00                                               | 0,00                           | 0,00                       | 0,00                                     | 0,00                  | 12 804,50                                  |                   |
| 6232                              | Fêtes et cérémonies                      | 0,00                                               | 0,00                           | 0,00                       | 0,00                                     | 0,00                  | 2 028,79                                   |                   |
| 6234                              | Réceptions                               | 0,00                                               | 0,00                           | 0,00                       | 0,00                                     | 0,00                  | 15 687,70                                  |                   |

## VILLE D'AURAY - BUDGET PRINCIPAL VILLE D'AURAY - CA - 2022

| Article /<br>compte<br>nature (1) | Libellé                                  | 04<br>Coop.décent.act* Interrég.eur.Intern. |                         |                     |                                   |                | 06<br>Plan de relance (crise<br>sanitaire) | TOTAL DU CHAPITRE |
|-----------------------------------|------------------------------------------|---------------------------------------------|-------------------------|---------------------|-----------------------------------|----------------|--------------------------------------------|-------------------|
|                                   |                                          | 041                                         | 042                     | 043                 | 044                               | 048            |                                            |                   |
|                                   |                                          | Action relevant de la<br>subvention globale | Actions interrégionales | Actions européennes | Aide publique au<br>développement | Autres actions |                                            |                   |
| 6236                              | Catalogues et imprimés                   | 0,00                                        | 0,00                    | 0,00                | 0,00                              | 0,00           | 0,00                                       | 35 310,28         |
| 6238                              | Divers                                   | 0,00                                        | 0,00                    | 0,00                | 0,00                              | 0,00           | 0,00                                       | 9 308,27          |
| 6241                              | Transports de biens                      | 0,00                                        | 0,00                    | 0,00                | 0,00                              | 0,00           | 0,00                                       | 442,08            |
| 6247                              | Transports collectifs                    | 0,00                                        | 0,00                    | 0,00                | 0,00                              | 0,00           | 0,00                                       | 178,00            |
| 6251                              | Voyages, déplacements et missions        | 0,00                                        | 0,00                    | 0,00                | 0,00                              | 0,00           | 0,00                                       | 3 322,93          |
| 6261                              | Frais d'affranchissement                 | 0,00                                        | 0,00                    | 0,00                | 0,00                              | 0,00           | 0,00                                       | 29 861,90         |
| 6262                              | Frais de télécommunications              | 0,00                                        | 0,00                    | 0,00                | 0,00                              | 0,00           | 0,00                                       | 24 135,96         |
| 6281                              | Concours divers (cotisations)            | 0,00                                        | 0,00                    | 0,00                | 0,00                              | 0,00           | 0,00                                       | 9 019,98          |
| 6283                              | Frais de nettoyage des locaux            | 0,00                                        | 0,00                    | 0,00                | 0,00                              | 0,00           | 0,00                                       | 262,40            |
| 6288                              | Autres services extérieurs               | 0,00                                        | 0,00                    | 0,00                | 0,00                              | 0,00           | 0,00                                       | 54 644,38         |
| 6332                              | Cotisations versées au F.N.A.L.          | 0,00                                        | 0,00                    | 0,00                | 0,00                              | 0,00           | 0,00                                       | 10 920,38         |
| 6336                              | Cotisations CNFPT et CDGFPT              | 0,00                                        | 0,00                    | 0,00                | 0,00                              | 0,00           | 0,00                                       | 51 538,93         |
| 63512                             | Taxes foncières                          | 0,00                                        | 0,00                    | 0,00                | 0,00                              | 0,00           | 0,00                                       | 29 862,00         |
| 6355                              | Taxes et impôts sur les véhicules        | 0,00                                        | 0,00                    | 0,00                | 0,00                              | 0,00           | 0,00                                       | 1 480,26          |
| 64111                             | Rémunération principale titulaires       | 0,00                                        | 0,00                    | 0,00                | 0,00                              | 0,00           | 0,00                                       | 1 873 223,18      |
| 64112                             | SFT, indemnité de résidence              | 0,00                                        | 0,00                    | 0,00                | 0,00                              | 0,00           | 0,00                                       | 19 272,23         |
| 64113                             | NBI                                      | 0,00                                        | 0,00                    | 0,00                | 0,00                              | 0,00           | 0,00                                       | 26 740,29         |
| 64114                             | Personnel tit. - Indemnité inflation     | 0,00                                        | 0,00                    | 0,00                | 0,00                              | 0,00           | 0,00                                       | 5 788,34          |
| 64118                             | Autres indemnités                        | 0,00                                        | 0,00                    | 0,00                | 0,00                              | 0,00           | 0,00                                       | 445 747,37        |
| 64131                             | Rémunérations                            | 0,00                                        | 0,00                    | 0,00                | 0,00                              | 0,00           | 0,00                                       | 288 659,92        |
| 64132                             | SFT, indemnité de résidence              | 0,00                                        | 0,00                    | 0,00                | 0,00                              | 0,00           | 0,00                                       | 3 080,26          |
| 64134                             | Personnel non tit. - Indemnité inflation | 0,00                                        | 0,00                    | 0,00                | 0,00                              | 0,00           | 0,00                                       | 1 246,33          |
| 64138                             | Primes et autres indemnités              | 0,00                                        | 0,00                    | 0,00                | 0,00                              | 0,00           | 0,00                                       | 55 038,78         |
| 64164                             | Emplois aidés - indemnité inflation      | 0,00                                        | 0,00                    | 0,00                | 0,00                              | 0,00           | 0,00                                       | 300,00            |
| 64168                             | Autres emplois aidés                     | 0,00                                        | 0,00                    | 0,00                | 0,00                              | 0,00           | 0,00                                       | 41 269,87         |
| 64171                             | Apprentis - rémunérations                | 0,00                                        | 0,00                    | 0,00                | 0,00                              | 0,00           | 0,00                                       | 4 172,68          |
| 64172                             | Apprentis - indemnité inflation          | 0,00                                        | 0,00                    | 0,00                | 0,00                              | 0,00           | 0,00                                       | 100,00            |
| 6451                              | Cotisations à l'U.R.S.S.A.F.             | 0,00                                        | 0,00                    | 0,00                | 0,00                              | 0,00           | 0,00                                       | 389 692,24        |
| 6453                              | Cotisations aux caisses de retraites     | 0,00                                        | 0,00                    | 0,00                | 0,00                              | 0,00           | 0,00                                       | 615 141,29        |
| 6454                              | Cotisations aux A.S.S.E.D.I.C.           | 0,00                                        | 0,00                    | 0,00                | 0,00                              | 0,00           | 0,00                                       | 15 521,22         |
| 6455                              | Cotisations pour assurance du personnel  | 0,00                                        | 0,00                    | 0,00                | 0,00                              | 0,00           | 0,00                                       | 266 613,63        |
| 6456                              | Versement au F.N.C. supplément familial  | 0,00                                        | 0,00                    | 0,00                | 0,00                              | 0,00           | 0,00                                       | 10 732,00         |
| 6458                              | Cotis. aux autres organismes sociaux     | 0,00                                        | 0,00                    | 0,00                | 0,00                              | 0,00           | 0,00                                       | 66 140,89         |
| 6475                              | Médecine du travail, pharmacie           | 0,00                                        | 0,00                    | 0,00                | 0,00                              | 0,00           | 0,00                                       | 19 042,00         |
| 65311                             | Indemnités de fonction                   | 0,00                                        | 0,00                    | 0,00                | 0,00                              | 0,00           | 0,00                                       | 181 831,40        |
| 65312                             | Frais de mission et de déplacement       | 0,00                                        | 0,00                    | 0,00                | 0,00                              | 0,00           | 0,00                                       | 4 400,64          |
| 65313                             | Cotisations de retraite                  | 0,00                                        | 0,00                    | 0,00                | 0,00                              | 0,00           | 0,00                                       | 9 959,20          |
| 65315                             | Formation                                | 0,00                                        | 0,00                    | 0,00                | 0,00                              | 0,00           | 0,00                                       | 2 522,40          |
| 653172                            | Cotis.fonds financ.allocation fin mandat | 0,00                                        | 0,00                    | 0,00                | 0,00                              | 0,00           | 0,00                                       | 558,65            |
| 6541                              | Créances admises en non-valeur           | 0,00                                        | 0,00                    | 0,00                | 0,00                              | 0,00           | 0,00                                       | 994,09            |

VILLE D'AURAY - BUDGET PRINCIPAL VILLE D'AURAY - CA - 2022

| Article /<br>compte<br>nature (1) | Libellé                                  | 04<br>Coop.décent.act* Interrég.eur.intern.        |                                |                            |                                          |                       | 06<br>Plan de relance (crise<br>sanitaire) | TOTAL DU CHAPITRE |
|-----------------------------------|------------------------------------------|----------------------------------------------------|--------------------------------|----------------------------|------------------------------------------|-----------------------|--------------------------------------------|-------------------|
|                                   |                                          | 041<br>Action relevant de la<br>subvention globale | 042<br>Actions interrégionales | 043<br>Actions européennes | 044<br>Aide publique au<br>développement | 048<br>Autres actions |                                            |                   |
| 6542                              | Créances éteintes                        | 0,00                                               | 0,00                           | 0,00                       | 0,00                                     | 0,00                  | 0,00                                       | 10 474,40         |
| 65748                             | Subv.fonct.autres personnes droit privé  | 0,00                                               | 0,00                           | 0,00                       | 0,00                                     | 0,00                  | 0,00                                       | 40 866,00         |
| 65811                             | Droits d'utilisa* informatique nuage     | 0,00                                               | 0,00                           | 0,00                       | 0,00                                     | 0,00                  | 0,00                                       | 20 748,17         |
| 65888                             | Autres                                   | 0,00                                               | 0,00                           | 0,00                       | 0,00                                     | 0,00                  | 0,00                                       | 1,08              |
| 6817                              | Dot. prov. dépréc. actifs circulants     | 0,00                                               | 0,00                           | 0,00                       | 0,00                                     | 0,00                  | 0,00                                       | 1 065,10          |
|                                   | <b>RECETTES</b>                          | <b>0,00</b>                                        | <b>0,00</b>                    | <b>0,00</b>                | <b>0,00</b>                              | <b>0,00</b>           | <b>0,00</b>                                | <b>501 712,28</b> |
| 6419                              | Remboursements rémunérations personnel   | 0,00                                               | 0,00                           | 0,00                       | 0,00                                     | 0,00                  | 0,00                                       | 62 676,83         |
| 6459                              | Remb.charges sécu.sociale et prévoyance  | 0,00                                               | 0,00                           | 0,00                       | 0,00                                     | 0,00                  | 0,00                                       | 23 900,00         |
| 70311                             | Concessions cimetières (produit net)     | 0,00                                               | 0,00                           | 0,00                       | 0,00                                     | 0,00                  | 0,00                                       | 29 979,68         |
| 70388                             | Autres redevances et recettes diverses   | 0,00                                               | 0,00                           | 0,00                       | 0,00                                     | 0,00                  | 0,00                                       | 15 242,50         |
| 7082                              | Commissions                              | 0,00                                               | 0,00                           | 0,00                       | 0,00                                     | 0,00                  | 0,00                                       | 415,28            |
| 7083                              | Locations diverses (autres qu'immeubles) | 0,00                                               | 0,00                           | 0,00                       | 0,00                                     | 0,00                  | 0,00                                       | 884,33            |
| 70878                             | Remb. frais par des tiers                | 0,00                                               | 0,00                           | 0,00                       | 0,00                                     | 0,00                  | 0,00                                       | 25 904,32         |
| 74718                             | Autres participations Etat               | 0,00                                               | 0,00                           | 0,00                       | 0,00                                     | 0,00                  | 0,00                                       | 56 889,42         |
| 74788                             | Autres                                   | 0,00                                               | 0,00                           | 0,00                       | 0,00                                     | 0,00                  | 0,00                                       | 46 939,00         |
| 7484                              | Dotation de recensement                  | 0,00                                               | 0,00                           | 0,00                       | 0,00                                     | 0,00                  | 0,00                                       | 2 698,00          |
| 7485                              | Dotation pour les titres sécurisés       | 0,00                                               | 0,00                           | 0,00                       | 0,00                                     | 0,00                  | 0,00                                       | 14 630,00         |
| 752                               | Revenus des immeubles                    | 0,00                                               | 0,00                           | 0,00                       | 0,00                                     | 0,00                  | 0,00                                       | 165 060,31        |
| 7584                              | Recouvr./créances admises en non valeur  | 0,00                                               | 0,00                           | 0,00                       | 0,00                                     | 0,00                  | 0,00                                       | 88,58             |
| 75888                             | Autres                                   | 0,00                                               | 0,00                           | 0,00                       | 0,00                                     | 0,00                  | 0,00                                       | 35 641,15         |
| 773                               | Mandats annulés (exercices antérieurs)   | 0,00                                               | 0,00                           | 0,00                       | 0,00                                     | 0,00                  | 0,00                                       | 1 099,28          |
| 775                               | Produits des cessions d'immobilisations  | 0,00                                               | 0,00                           | 0,00                       | 0,00                                     | 0,00                  | 0,00                                       | 9 189,20          |
| 7817                              | Rep. prov. dépréc. actifs circulants     | 0,00                                               | 0,00                           | 0,00                       | 0,00                                     | 0,00                  | 0,00                                       | 10 474,40         |

(1) Détailler conformément au plan de comptes.

|                                                                                      |                 |
|--------------------------------------------------------------------------------------|-----------------|
| <b>IV – ANNEXES</b>                                                                  | <b>IV</b>       |
| <b>A – PRESENTATION CROISEE – SECTION DE FONCTIONNEMENT – PRESENTATION DETAILLEE</b> | <b>A2.930-5</b> |

## FONCTION 0-5 – Gestion des fonds européens

| Article / compte<br>nature (1) | Libellé  | 051<br>FSE | 052<br>FEDER | 058<br>Autres  |               | TOTAL DU CHAPITRE |
|--------------------------------|----------|------------|--------------|----------------|---------------|-------------------|
|                                |          |            |              | 0580<br>FEADER | 0581<br>FEAMP |                   |
|                                | DEPENSES | 0,00       | 0,00         | 0,00           | 0,00          | 0,00              |
|                                | RECETTES | 0,00       | 0,00         | 0,00           | 0,00          | 0,00              |

(1) Détailler conformément au plan de comptes.



|                                                                                      |               |
|--------------------------------------------------------------------------------------|---------------|
| <b>IV – ANNEXES</b>                                                                  | <b>IV</b>     |
| <b>A – PRESENTATION CROISEE – SECTION DE FONCTIONNEMENT – PRESENTATION DETAILLEE</b> | <b>A2.931</b> |

## FONCTION 1 – Sécurité

| Article /<br>compte nature<br>(1) | Libellé                                  | 10<br>Services communs | 11<br>Police, sécurité, justice | 12<br>Incendie et secours | 13<br>Hygiène et salubrité<br>publique | 14<br>Plan de relance (crise<br>sanitaire) | 18<br>Autres interv. protect.<br>personnes, biens | TOTAL DU CHAPITRE |
|-----------------------------------|------------------------------------------|------------------------|---------------------------------|---------------------------|----------------------------------------|--------------------------------------------|---------------------------------------------------|-------------------|
| <b>DEPENSES</b>                   |                                          | <b>0,00</b>            | <b>391 482,00</b>               | <b>345 275,79</b>         | <b>21 178,25</b>                       | <b>0,00</b>                                | <b>9 335,22</b>                                   | <b>767 271,26</b> |
| 60611                             | Eau et assainissement                    | 0,00                   | 1 019,59                        | 0,00                      | 16 960,66                              | 0,00                                       | 0,00                                              | 17 980,25         |
| 60612                             | Energie - Electricité                    | 0,00                   | 5 740,81                        | 0,00                      | 1 417,77                               | 0,00                                       | 0,00                                              | 7 158,58          |
| 60628                             | Autres fournitures non stockées          | 0,00                   | 58,40                           | 0,00                      | 0,00                                   | 0,00                                       | 0,00                                              | 58,40             |
| 60632                             | Fournitures de petit équipement          | 0,00                   | 1 607,19                        | 0,00                      | 929,86                                 | 0,00                                       | 0,00                                              | 2 537,05          |
| 60636                             | Habillement et vêtements de travail      | 0,00                   | 3 841,62                        | 0,00                      | 0,00                                   | 0,00                                       | 0,00                                              | 3 841,62          |
| 6064                              | Fournitures administratives              | 0,00                   | 710,83                          | 0,00                      | 0,00                                   | 0,00                                       | 0,00                                              | 710,83            |
| 6132                              | Locations immobilières                   | 0,00                   | 0,00                            | 0,00                      | 117,46                                 | 0,00                                       | 0,00                                              | 117,46            |
| 61358                             | Autres                                   | 0,00                   | 243,17                          | 0,00                      | 0,00                                   | 0,00                                       | 0,00                                              | 243,17            |
| 615221                            | Entretien, réparations bâtiments publics | 0,00                   | 0,00                            | 0,00                      | 1 692,44                               | 0,00                                       | 0,00                                              | 1 692,44          |
| 615228                            | Entretien, réparations autres bâtiments  | 0,00                   | 0,00                            | 0,00                      | 0,00                                   | 0,00                                       | 2 369,22                                          | 2 369,22          |
| 61551                             | Entretien matériel roulant               | 0,00                   | 1 940,86                        | 0,00                      | 0,00                                   | 0,00                                       | 0,00                                              | 1 940,86          |
| 61558                             | Entretien autres biens mobiliers         | 0,00                   | 763,80                          | 0,00                      | 0,00                                   | 0,00                                       | 0,00                                              | 763,80            |
| 6156                              | Maintenance                              | 0,00                   | 6 103,35                        | 0,00                      | 60,06                                  | 0,00                                       | 6 966,00                                          | 13 129,41         |
| 6184                              | Versements à des organismes de formation | 0,00                   | 3 481,67                        | 0,00                      | 0,00                                   | 0,00                                       | 0,00                                              | 3 481,67          |
| 6188                              | Autres frais divers                      | 0,00                   | 1 211,27                        | 0,00                      | 0,00                                   | 0,00                                       | 0,00                                              | 1 211,27          |
| 6225                              | Indemnités aux comptable et régisseurs   | 0,00                   | 220,06                          | 0,00                      | 0,00                                   | 0,00                                       | 0,00                                              | 220,06            |
| 6236                              | Catalogues et imprimés                   | 0,00                   | 289,02                          | 0,00                      | 0,00                                   | 0,00                                       | 0,00                                              | 289,02            |
| 6251                              | Voyages, déplacements et missions        | 0,00                   | 1 157,65                        | 0,00                      | 0,00                                   | 0,00                                       | 0,00                                              | 1 157,65          |
| 6262                              | Frais de télécommunications              | 0,00                   | 44,34                           | 0,00                      | 0,00                                   | 0,00                                       | 0,00                                              | 44,34             |
| 627                               | Services bancaires et assimilés          | 0,00                   | 0,60                            | 0,00                      | 0,00                                   | 0,00                                       | 0,00                                              | 0,60              |
| 6288                              | Autres services extérieurs               | 0,00                   | 2 955,00                        | 0,00                      | 0,00                                   | 0,00                                       | 0,00                                              | 2 955,00          |
| 6332                              | Cotisations versées au F.N.A.L.          | 0,00                   | 777,23                          | 0,00                      | 0,00                                   | 0,00                                       | 0,00                                              | 777,23            |
| 6336                              | Cotisations CNFPT et CDGFPT              | 0,00                   | 3 758,33                        | 0,00                      | 0,00                                   | 0,00                                       | 0,00                                              | 3 758,33          |
| 64111                             | Rémunération principale titulaires       | 0,00                   | 170 945,07                      | 0,00                      | 0,00                                   | 0,00                                       | 0,00                                              | 170 945,07        |
| 64112                             | SFT, indemnité de résidence              | 0,00                   | 917,00                          | 0,00                      | 0,00                                   | 0,00                                       | 0,00                                              | 917,00            |
| 64113                             | NBI                                      | 0,00                   | 936,62                          | 0,00                      | 0,00                                   | 0,00                                       | 0,00                                              | 936,62            |
| 64114                             | Personnel tit. - Indemnité inflation     | 0,00                   | 500,01                          | 0,00                      | 0,00                                   | 0,00                                       | 0,00                                              | 500,01            |
| 64118                             | Autres indemnités                        | 0,00                   | 75 885,73                       | 0,00                      | 0,00                                   | 0,00                                       | 0,00                                              | 75 885,73         |
| 64131                             | Rémunérations                            | 0,00                   | 3 966,79                        | 0,00                      | 0,00                                   | 0,00                                       | 0,00                                              | 3 966,79          |
| 64138                             | Primes et autres indemnités              | 0,00                   | 833,03                          | 0,00                      | 0,00                                   | 0,00                                       | 0,00                                              | 833,03            |
| 64164                             | Emplois aidés - indemnité inflation      | 0,00                   | 100,00                          | 0,00                      | 0,00                                   | 0,00                                       | 0,00                                              | 100,00            |
| 64168                             | Autres emplois aidés                     | 0,00                   | 16 895,18                       | 0,00                      | 0,00                                   | 0,00                                       | 0,00                                              | 16 895,18         |
| 6451                              | Cotisations à l'U.R.S.S.A.F.             | 0,00                   | 25 017,34                       | 0,00                      | 0,00                                   | 0,00                                       | 0,00                                              | 25 017,34         |
| 6453                              | Cotisations aux caisses de retraites     | 0,00                   | 51 417,99                       | 0,00                      | 0,00                                   | 0,00                                       | 0,00                                              | 51 417,99         |

VILLE D'AURAY - BUDGET PRINCIPAL VILLE D'AURAY - CA - 2022

| Article /<br>compte nature<br>(1) | Libellé                                   | 10<br>Services communs | 11<br>Police, sécurité, justice | 12<br>Incendie et secours | 13<br>Hygiène et salubrité<br>publique | 14<br>Plan de relance (crise<br>sanitaire) | 18<br>Autres Interv. protect.<br>personnes, biens | TOTAL DU CHAPITRE |
|-----------------------------------|-------------------------------------------|------------------------|---------------------------------|---------------------------|----------------------------------------|--------------------------------------------|---------------------------------------------------|-------------------|
| 6454                              | Cotisations aux A.S.S.E.D.I.C.            | 0,00                   | 854,84                          | 0,00                      | 0,00                                   | 0,00                                       | 0,00                                              | 854,84            |
| 6455                              | Cotisations pour assurance du personnel   | 0,00                   | 611,05                          | 0,00                      | 0,00                                   | 0,00                                       | 0,00                                              | 611,05            |
| 6458                              | Cotis. aux autres organismes sociaux      | 0,00                   | 635,30                          | 0,00                      | 0,00                                   | 0,00                                       | 0,00                                              | 635,30            |
| 6553                              | Service d'incendie                        | 0,00                   | 0,00                            | 345 275,79                | 0,00                                   | 0,00                                       | 0,00                                              | 345 275,79        |
| 65888                             | Autres                                    | 0,00                   | 0,20                            | 0,00                      | 0,00                                   | 0,00                                       | 0,00                                              | 0,20              |
| 673                               | Titres annulés (sur exercices antérieurs) | 0,00                   | 6 041,06                        | 0,00                      | 0,00                                   | 0,00                                       | 0,00                                              | 6 041,06          |
| <b>RECETTES</b>                   |                                           | <b>0,00</b>            | <b>17 380,53</b>                | <b>9 890,49</b>           | <b>0,00</b>                            | <b>0,00</b>                                | <b>0,00</b>                                       | <b>27 271,02</b>  |
| 6419                              | Remboursements rémunérations personnel    | 0,00                   | 7 926,77                        | 0,00                      | 0,00                                   | 0,00                                       | 0,00                                              | 7 926,77          |
| 70312                             | Redevances funéraires                     | 0,00                   | 5 310,05                        | 0,00                      | 0,00                                   | 0,00                                       | 0,00                                              | 5 310,05          |
| 70388                             | Autres redevances et recettes diverses    | 0,00                   | 484,27                          | 0,00                      | 0,00                                   | 0,00                                       | 0,00                                              | 484,27            |
| 70848                             | Mise à dispo personnel autres organismes  | 0,00                   | 0,00                            | 8 366,00                  | 0,00                                   | 0,00                                       | 0,00                                              | 8 366,00          |
| 70878                             | Remb. frais par des tiers                 | 0,00                   | 0,00                            | 1 524,49                  | 0,00                                   | 0,00                                       | 0,00                                              | 1 524,49          |
| 74718                             | Autres participations Etat                | 0,00                   | 3 648,44                        | 0,00                      | 0,00                                   | 0,00                                       | 0,00                                              | 3 648,44          |
| 75888                             | Autres                                    | 0,00                   | 11,00                           | 0,00                      | 0,00                                   | 0,00                                       | 0,00                                              | 11,00             |

(1) Détailler conformément au plan de comptes.

|                                                                                      |               |
|--------------------------------------------------------------------------------------|---------------|
| <b>IV – ANNEXES</b>                                                                  | <b>IV</b>     |
| <b>A – PRESENTATION CROISEE – SECTION DE FONCTIONNEMENT – PRESENTATION DETAILLEE</b> | <b>A2.932</b> |

## FONCTION 2 – Enseignement, formation professionnelle et apprentissage

| Article /<br>compte<br>nature<br>(1) | Libellé                                  | 20                      |                                             | 21                            |                         |                           | 22                           |                       |                      |
|--------------------------------------|------------------------------------------|-------------------------|---------------------------------------------|-------------------------------|-------------------------|---------------------------|------------------------------|-----------------------|----------------------|
|                                      |                                          | Services communs        |                                             | Enseignement du premier degré |                         |                           | Enseignement du second degré |                       |                      |
|                                      |                                          | 201<br>Services communs | 202<br>Plan de relance (crise<br>sanitaire) | 211<br>Ecoles maternelles     | 212<br>Ecoles primaires | 213<br>Classes regroupées | 221<br>Collèges              | 222<br>Lycées publics | 223<br>Lycées privés |
|                                      | <b>DEPENSES</b>                          | <b>23 351,29</b>        | <b>0,00</b>                                 | <b>504 509,96</b>             | <b>368 020,01</b>       | <b>321 839,17</b>         | <b>0,00</b>                  | <b>0,00</b>           | <b>0,00</b>          |
| 60611                                | Eau et assainissement                    | 0,00                    | 0,00                                        | 11 716,66                     | 7 452,85                | 0,00                      | 0,00                         | 0,00                  | 0,00                 |
| 60612                                | Energie - Electricité                    | 0,00                    | 0,00                                        | 37 620,71                     | 52 306,66               | 1 353,16                  | 0,00                         | 0,00                  | 0,00                 |
| 60623                                | Alimentation                             | 20,85                   | 0,00                                        | 0,00                          | 0,00                    | 0,00                      | 0,00                         | 0,00                  | 0,00                 |
| 60624                                | Produits de traitement                   | 72,53                   | 0,00                                        | 165,65                        | 226,59                  | 0,00                      | 0,00                         | 0,00                  | 0,00                 |
| 60628                                | Autres fournitures non stockées          | 0,00                    | 0,00                                        | 2 507,97                      | 3 574,86                | 205,50                    | 0,00                         | 0,00                  | 0,00                 |
| 60631                                | Fournitures d'entretien                  | 0,00                    | 0,00                                        | 0,00                          | 0,00                    | 0,00                      | 0,00                         | 0,00                  | 0,00                 |
| 60632                                | Fournitures de petit équipement          | 5 692,30                | 0,00                                        | 5 691,23                      | 6 634,75                | 189,88                    | 0,00                         | 0,00                  | 0,00                 |
| 60636                                | Habillement et vêtements de travail      | 739,41                  | 0,00                                        | 0,00                          | 0,00                    | 0,00                      | 0,00                         | 0,00                  | 0,00                 |
| 6064                                 | Fournitures administratives              | 1 063,85                | 0,00                                        | 0,00                          | 0,00                    | 0,00                      | 0,00                         | 0,00                  | 0,00                 |
| 6067                                 | Fournitures scolaires                    | 0,00                    | 0,00                                        | 5 747,96                      | 35 341,88               | 0,00                      | 0,00                         | 0,00                  | 0,00                 |
| 615221                               | Entretien, réparations bâtiments publics | 0,00                    | 0,00                                        | 2 365,98                      | 7 394,99                | 2 890,00                  | 0,00                         | 0,00                  | 0,00                 |
| 61558                                | Entretien autres biens mobiliers         | 427,03                  | 0,00                                        | 413,00                        | 336,00                  | 0,00                      | 0,00                         | 0,00                  | 0,00                 |
| 6156                                 | Maintenance                              | 701,11                  | 0,00                                        | 4 150,99                      | 9 171,12                | 470,32                    | 0,00                         | 0,00                  | 0,00                 |
| 6182                                 | Documentation générale et technique      | 492,26                  | 0,00                                        | 0,00                          | 0,00                    | 0,00                      | 0,00                         | 0,00                  | 0,00                 |
| 6184                                 | Versements à des organismes de formation | 0,00                    | 0,00                                        | 0,00                          | 0,00                    | 0,00                      | 0,00                         | 0,00                  | 0,00                 |
| 6188                                 | Autres frais divers                      | 0,00                    | 0,00                                        | 0,00                          | 0,00                    | 0,00                      | 0,00                         | 0,00                  | 0,00                 |
| 6225                                 | Indemnités aux comptable et régisseurs   | 0,00                    | 0,00                                        | 7,50                          | 7,50                    | 44,04                     | 0,00                         | 0,00                  | 0,00                 |
| 62261                                | Honoraires médicaux et paramédicaux      | 0,00                    | 0,00                                        | 0,00                          | 0,00                    | 0,00                      | 0,00                         | 0,00                  | 0,00                 |
| 6247                                 | Transports collectifs                    | 0,00                    | 0,00                                        | 356,40                        | 9 074,18                | 2 371,08                  | 0,00                         | 0,00                  | 0,00                 |
| 6251                                 | Voyages, déplacements et missions        | 0,00                    | 0,00                                        | 2 384,33                      | 114,46                  | 0,00                      | 0,00                         | 0,00                  | 0,00                 |
| 6261                                 | Frais d'affranchissement                 | 100,98                  | 0,00                                        | 0,00                          | 0,00                    | 0,00                      | 0,00                         | 0,00                  | 0,00                 |
| 6262                                 | Frais de télécommunications              | 0,00                    | 0,00                                        | 2 434,98                      | 3 034,64                | 0,00                      | 0,00                         | 0,00                  | 0,00                 |
| 6281                                 | Concours divers (cotisations)            | 45,00                   | 0,00                                        | 0,00                          | 0,00                    | 0,00                      | 0,00                         | 0,00                  | 0,00                 |
| 6284                                 | Redevances pour services rendus          | 0,00                    | 0,00                                        | 0,00                          | 0,00                    | 0,00                      | 0,00                         | 0,00                  | 0,00                 |
| 6288                                 | Autres services extérieurs               | 0,00                    | 0,00                                        | 0,00                          | 0,00                    | 0,00                      | 0,00                         | 0,00                  | 0,00                 |
| 6332                                 | Cotisations versées au F.N.A.L.          | 0,00                    | 0,00                                        | 1 283,00                      | 736,20                  | 44,31                     | 0,00                         | 0,00                  | 0,00                 |
| 6336                                 | Cotisations CNFPT et CDGFPT              | 0,00                    | 0,00                                        | 6 028,32                      | 3 459,96                | 208,27                    | 0,00                         | 0,00                  | 0,00                 |
| 63512                                | Taxes foncières                          | 0,00                    | 0,00                                        | 0,00                          | 0,00                    | 580,00                    | 0,00                         | 0,00                  | 0,00                 |
| 64111                                | Rémunération principale titulaires       | 0,00                    | 0,00                                        | 214 610,44                    | 90 464,92               | 8 864,38                  | 0,00                         | 0,00                  | 0,00                 |
| 64112                                | SFT, indemnité de résidence              | 0,00                    | 0,00                                        | 332,13                        | 689,28                  | 0,00                      | 0,00                         | 0,00                  | 0,00                 |
| 64113                                | NBI                                      | 0,00                    | 0,00                                        | 1 866,98                      | 599,22                  | 0,00                      | 0,00                         | 0,00                  | 0,00                 |
| 64114                                | Personnel tit. - Indemnité inflation     | 0,00                    | 0,00                                        | 922,00                        | 304,40                  | 40,00                     | 0,00                         | 0,00                  | 0,00                 |
| 64118                                | Autres indemnités                        | 0,00                    | 0,00                                        | 34 494,96                     | 18 747,53               | 2 892,55                  | 0,00                         | 0,00                  | 0,00                 |

VILLE D'AURAY - BUDGET PRINCIPAL VILLE D'AURAY - CA - 2022

| Article /<br>compte<br>nature<br>(1) | Libellé                                   | 20               |                                      | 21                            |                  |                    | 22                           |                |               |
|--------------------------------------|-------------------------------------------|------------------|--------------------------------------|-------------------------------|------------------|--------------------|------------------------------|----------------|---------------|
|                                      |                                           | Services communs |                                      | Enseignement du premier degré |                  |                    | Enseignement du second degré |                |               |
|                                      |                                           | 201              | 202                                  | 211                           | 212              | 213                | 221                          | 222            | 223           |
|                                      |                                           | Services communs | Plan de relance (crise<br>sanitaire) | Ecoles maternelles            | Ecoles primaires | Classes regroupées | Collèges                     | Lycées publics | Lycées privés |
| 64131                                | Rémunérations                             | 0,00             | 0,00                                 | 39 570,96                     | 43 808,26        | 0,00               | 0,00                         | 0,00           | 0,00          |
| 64132                                | SFT, indemnité de résidence               | 0,00             | 0,00                                 | 574,76                        | 301,84           | 0,00               | 0,00                         | 0,00           | 0,00          |
| 64134                                | Personnel non tit. - Indemnité inflation  | 0,00             | 0,00                                 | 230,61                        | 451,71           | 0,00               | 0,00                         | 0,00           | 0,00          |
| 64138                                | Primes et autres indemnités               | 0,00             | 0,00                                 | 8 011,51                      | 10 654,11        | 0,00               | 0,00                         | 0,00           | 0,00          |
| 6451                                 | Cotisations à l'U.R.S.S.A.F.              | 0,00             | 0,00                                 | 46 834,51                     | 33 974,31        | 1 367,86           | 0,00                         | 0,00           | 0,00          |
| 6453                                 | Cotisations aux caisses de retraites      | 0,00             | 0,00                                 | 70 042,75                     | 26 345,35        | 2 805,56           | 0,00                         | 0,00           | 0,00          |
| 6454                                 | Cotisations aux A.S.S.E.D.I.C.            | 0,00             | 0,00                                 | 1 911,26                      | 2 172,36         | 0,00               | 0,00                         | 0,00           | 0,00          |
| 6455                                 | Cotisations pour assurance du personnel   | 0,00             | 0,00                                 | 1 334,35                      | 346,84           | 64,80              | 0,00                         | 0,00           | 0,00          |
| 6458                                 | Cotis. aux autres organismes sociaux      | 0,00             | 0,00                                 | 860,56                        | 293,24           | 35,46              | 0,00                         | 0,00           | 0,00          |
| 6475                                 | Médecine du travail, pharmacie            | 0,00             | 0,00                                 | 37,50                         | 0,00             | 0,00               | 0,00                         | 0,00           | 0,00          |
| 65138                                | Autres secours                            | 0,00             | 0,00                                 | 0,00                          | 0,00             | 0,00               | 0,00                         | 0,00           | 0,00          |
| 657341                               | Subv. fonct. communes membres du GFP      | 8 475,25         | 0,00                                 | 0,00                          | 0,00             | 0,00               | 0,00                         | 0,00           | 0,00          |
| 657348                               | Subv. fonct. autres communes              | 660,00           | 0,00                                 | 0,00                          | 0,00             | 0,00               | 0,00                         | 0,00           | 0,00          |
| 65748                                | Subv. fonct. autres personnes droit privé | 4 703,72         | 0,00                                 | 0,00                          | 0,00             | 297 422,00         | 0,00                         | 0,00           | 0,00          |
| 673                                  | Titres annulés (sur exercices antérieurs) | 157,00           | 0,00                                 | 0,00                          | 0,00             | 0,00               | 0,00                         | 0,00           | 0,00          |
|                                      | <b>RECETTES</b>                           | <b>71 312,10</b> | <b>0,00</b>                          | <b>1 075,30</b>               | <b>1 068,75</b>  | <b>4 500,00</b>    | <b>0,00</b>                  | <b>0,00</b>    | <b>0,00</b>   |
| 6419                                 | Remboursements rémunérations personnel    | 0,00             | 0,00                                 | 1 075,30                      | 1 068,75         | 0,00               | 0,00                         | 0,00           | 0,00          |
| 7067                                 | Redev. services périscolaires et enseign  | 0,00             | 0,00                                 | 0,00                          | 0,00             | 0,00               | 0,00                         | 0,00           | 0,00          |
| 74718                                | Autres participations Etat                | 1 331,82         | 0,00                                 | 0,00                          | 0,00             | 0,00               | 0,00                         | 0,00           | 0,00          |
| 74741                                | Participation communes membres du GFP     | 69 980,28        | 0,00                                 | 0,00                          | 0,00             | 0,00               | 0,00                         | 0,00           | 0,00          |
| 752                                  | Revenus des immeubles                     | 0,00             | 0,00                                 | 0,00                          | 0,00             | 4 500,00           | 0,00                         | 0,00           | 0,00          |

(1) Détailler conformément au plan de comptes.

|                                                                                      |               |
|--------------------------------------------------------------------------------------|---------------|
| <b>IV – ANNEXES</b>                                                                  | <b>IV</b>     |
| <b>A – PRESENTATION CROISEE – SECTION DE FONCTIONNEMENT – PRESENTATION DETAILLEE</b> | <b>A2.932</b> |

## FONCTION 2 – Enseignement, formation professionnelle et apprentissage (suite 1)

| Article /<br>compte<br>nature (1) | Libellé                                  | 23<br>Enseignement<br>supérieur | 24<br>Cités scolaires | 25<br>Formation professionnelle                   |                                                      |                                                  |                                        |                                       |               | 26<br>Apprentissage | 27<br>Formation<br>sanitaire et<br>sociale |
|-----------------------------------|------------------------------------------|---------------------------------|-----------------------|---------------------------------------------------|------------------------------------------------------|--------------------------------------------------|----------------------------------------|---------------------------------------|---------------|---------------------|--------------------------------------------|
|                                   |                                          |                                 |                       | 251<br>Insertion sociale<br>et<br>professionnelle | 252<br>Formation<br>professionnalisante<br>personnes | 253<br>Formation<br>certifiante des<br>personnes | 254<br>Formation des<br>actifs occupés | 255<br>Rémunération<br>des stagiaires | 256<br>Autres |                     |                                            |
|                                   | <b>DEPENSES</b>                          | <b>0,00</b>                     | <b>0,00</b>           | <b>0,00</b>                                       | <b>0,00</b>                                          | <b>0,00</b>                                      | <b>0,00</b>                            | <b>0,00</b>                           | <b>0,00</b>   | <b>0,00</b>         | <b>0,00</b>                                |
| 60611                             | Eau et assainissement                    | 0,00                            | 0,00                  | 0,00                                              | 0,00                                                 | 0,00                                             | 0,00                                   | 0,00                                  | 0,00          | 0,00                | 0,00                                       |
| 60612                             | Energie - Electricité                    | 0,00                            | 0,00                  | 0,00                                              | 0,00                                                 | 0,00                                             | 0,00                                   | 0,00                                  | 0,00          | 0,00                | 0,00                                       |
| 60623                             | Alimentation                             | 0,00                            | 0,00                  | 0,00                                              | 0,00                                                 | 0,00                                             | 0,00                                   | 0,00                                  | 0,00          | 0,00                | 0,00                                       |
| 60624                             | Produits de traitement                   | 0,00                            | 0,00                  | 0,00                                              | 0,00                                                 | 0,00                                             | 0,00                                   | 0,00                                  | 0,00          | 0,00                | 0,00                                       |
| 60628                             | Autres fournitures non stockées          | 0,00                            | 0,00                  | 0,00                                              | 0,00                                                 | 0,00                                             | 0,00                                   | 0,00                                  | 0,00          | 0,00                | 0,00                                       |
| 60631                             | Fournitures d'entretien                  | 0,00                            | 0,00                  | 0,00                                              | 0,00                                                 | 0,00                                             | 0,00                                   | 0,00                                  | 0,00          | 0,00                | 0,00                                       |
| 60632                             | Fournitures de petit équipement          | 0,00                            | 0,00                  | 0,00                                              | 0,00                                                 | 0,00                                             | 0,00                                   | 0,00                                  | 0,00          | 0,00                | 0,00                                       |
| 60636                             | Habillement et vêtements de travail      | 0,00                            | 0,00                  | 0,00                                              | 0,00                                                 | 0,00                                             | 0,00                                   | 0,00                                  | 0,00          | 0,00                | 0,00                                       |
| 6064                              | Fournitures administratives              | 0,00                            | 0,00                  | 0,00                                              | 0,00                                                 | 0,00                                             | 0,00                                   | 0,00                                  | 0,00          | 0,00                | 0,00                                       |
| 6067                              | Fournitures scolaires                    | 0,00                            | 0,00                  | 0,00                                              | 0,00                                                 | 0,00                                             | 0,00                                   | 0,00                                  | 0,00          | 0,00                | 0,00                                       |
| 615221                            | Entretien, réparations bâtiments publics | 0,00                            | 0,00                  | 0,00                                              | 0,00                                                 | 0,00                                             | 0,00                                   | 0,00                                  | 0,00          | 0,00                | 0,00                                       |
| 61558                             | Entretien autres biens mobiliers         | 0,00                            | 0,00                  | 0,00                                              | 0,00                                                 | 0,00                                             | 0,00                                   | 0,00                                  | 0,00          | 0,00                | 0,00                                       |
| 6156                              | Maintenance                              | 0,00                            | 0,00                  | 0,00                                              | 0,00                                                 | 0,00                                             | 0,00                                   | 0,00                                  | 0,00          | 0,00                | 0,00                                       |
| 6182                              | Documentation générale et technique      | 0,00                            | 0,00                  | 0,00                                              | 0,00                                                 | 0,00                                             | 0,00                                   | 0,00                                  | 0,00          | 0,00                | 0,00                                       |
| 6184                              | Versements à des organismes de formation | 0,00                            | 0,00                  | 0,00                                              | 0,00                                                 | 0,00                                             | 0,00                                   | 0,00                                  | 0,00          | 0,00                | 0,00                                       |
| 6188                              | Autres frais divers                      | 0,00                            | 0,00                  | 0,00                                              | 0,00                                                 | 0,00                                             | 0,00                                   | 0,00                                  | 0,00          | 0,00                | 0,00                                       |
| 6225                              | Indemnités aux comptable et régisseurs   | 0,00                            | 0,00                  | 0,00                                              | 0,00                                                 | 0,00                                             | 0,00                                   | 0,00                                  | 0,00          | 0,00                | 0,00                                       |
| 62261                             | Honoraires médicaux et paramédicaux      | 0,00                            | 0,00                  | 0,00                                              | 0,00                                                 | 0,00                                             | 0,00                                   | 0,00                                  | 0,00          | 0,00                | 0,00                                       |
| 6247                              | Transports collectifs                    | 0,00                            | 0,00                  | 0,00                                              | 0,00                                                 | 0,00                                             | 0,00                                   | 0,00                                  | 0,00          | 0,00                | 0,00                                       |
| 6251                              | Voyages, déplacements et missions        | 0,00                            | 0,00                  | 0,00                                              | 0,00                                                 | 0,00                                             | 0,00                                   | 0,00                                  | 0,00          | 0,00                | 0,00                                       |
| 6261                              | Frais d'affranchissement                 | 0,00                            | 0,00                  | 0,00                                              | 0,00                                                 | 0,00                                             | 0,00                                   | 0,00                                  | 0,00          | 0,00                | 0,00                                       |
| 6262                              | Frais de télécommunications              | 0,00                            | 0,00                  | 0,00                                              | 0,00                                                 | 0,00                                             | 0,00                                   | 0,00                                  | 0,00          | 0,00                | 0,00                                       |
| 6281                              | Concours divers (cotisations)            | 0,00                            | 0,00                  | 0,00                                              | 0,00                                                 | 0,00                                             | 0,00                                   | 0,00                                  | 0,00          | 0,00                | 0,00                                       |
| 6284                              | Redevances pour services rendus          | 0,00                            | 0,00                  | 0,00                                              | 0,00                                                 | 0,00                                             | 0,00                                   | 0,00                                  | 0,00          | 0,00                | 0,00                                       |
| 6288                              | Autres services extérieurs               | 0,00                            | 0,00                  | 0,00                                              | 0,00                                                 | 0,00                                             | 0,00                                   | 0,00                                  | 0,00          | 0,00                | 0,00                                       |
| 6332                              | Cotisations versées au F.N.A.L.          | 0,00                            | 0,00                  | 0,00                                              | 0,00                                                 | 0,00                                             | 0,00                                   | 0,00                                  | 0,00          | 0,00                | 0,00                                       |
| 6336                              | Cotisations CNFPT et CDGFPT              | 0,00                            | 0,00                  | 0,00                                              | 0,00                                                 | 0,00                                             | 0,00                                   | 0,00                                  | 0,00          | 0,00                | 0,00                                       |
| 63512                             | Taxes foncières                          | 0,00                            | 0,00                  | 0,00                                              | 0,00                                                 | 0,00                                             | 0,00                                   | 0,00                                  | 0,00          | 0,00                | 0,00                                       |
| 64111                             | Rémunération principale titulaires       | 0,00                            | 0,00                  | 0,00                                              | 0,00                                                 | 0,00                                             | 0,00                                   | 0,00                                  | 0,00          | 0,00                | 0,00                                       |
| 64112                             | SFT, indemnité de résidence              | 0,00                            | 0,00                  | 0,00                                              | 0,00                                                 | 0,00                                             | 0,00                                   | 0,00                                  | 0,00          | 0,00                | 0,00                                       |
| 64113                             | NBI                                      | 0,00                            | 0,00                  | 0,00                                              | 0,00                                                 | 0,00                                             | 0,00                                   | 0,00                                  | 0,00          | 0,00                | 0,00                                       |

## VILLE D'AURAY - BUDGET PRINCIPAL VILLE D'AURAY - CA - 2022

| Article /<br>compte<br>nature (1) | Libellé                                   | 23<br>Enseignement<br>supérieur | 24<br>Cités scolaires | 25<br>Formation professionnelle                   |                                                      |                                                  |                                        |                                       |               | 26<br>Apprentissage | 27<br>Formation<br>sanitaire et<br>sociale |
|-----------------------------------|-------------------------------------------|---------------------------------|-----------------------|---------------------------------------------------|------------------------------------------------------|--------------------------------------------------|----------------------------------------|---------------------------------------|---------------|---------------------|--------------------------------------------|
|                                   |                                           |                                 |                       | 251<br>Insertion sociale<br>et<br>professionnelle | 252<br>Formation<br>professionnalisante<br>personnes | 253<br>Formation<br>certifiante des<br>personnes | 254<br>Formation des<br>actifs occupés | 255<br>Rémunération<br>des stagiaires | 256<br>Autres |                     |                                            |
| 64114                             | Personnel tit. - Indemnité inflation      | 0,00                            | 0,00                  | 0,00                                              | 0,00                                                 | 0,00                                             | 0,00                                   | 0,00                                  | 0,00          | 0,00                | 0,00                                       |
| 64118                             | Autres indemnités                         | 0,00                            | 0,00                  | 0,00                                              | 0,00                                                 | 0,00                                             | 0,00                                   | 0,00                                  | 0,00          | 0,00                | 0,00                                       |
| 64131                             | Rémunérations                             | 0,00                            | 0,00                  | 0,00                                              | 0,00                                                 | 0,00                                             | 0,00                                   | 0,00                                  | 0,00          | 0,00                | 0,00                                       |
| 64132                             | SFT, indemnité de résidence               | 0,00                            | 0,00                  | 0,00                                              | 0,00                                                 | 0,00                                             | 0,00                                   | 0,00                                  | 0,00          | 0,00                | 0,00                                       |
| 64134                             | Personnel non tit. - Indemnité inflation  | 0,00                            | 0,00                  | 0,00                                              | 0,00                                                 | 0,00                                             | 0,00                                   | 0,00                                  | 0,00          | 0,00                | 0,00                                       |
| 64138                             | Primes et autres indemnités               | 0,00                            | 0,00                  | 0,00                                              | 0,00                                                 | 0,00                                             | 0,00                                   | 0,00                                  | 0,00          | 0,00                | 0,00                                       |
| 6451                              | Cotisations à l'U.R.S.S.A.F.              | 0,00                            | 0,00                  | 0,00                                              | 0,00                                                 | 0,00                                             | 0,00                                   | 0,00                                  | 0,00          | 0,00                | 0,00                                       |
| 6453                              | Cotisations aux caisses de retraites      | 0,00                            | 0,00                  | 0,00                                              | 0,00                                                 | 0,00                                             | 0,00                                   | 0,00                                  | 0,00          | 0,00                | 0,00                                       |
| 6454                              | Cotisations aux A.S.S.E.D.I.C.            | 0,00                            | 0,00                  | 0,00                                              | 0,00                                                 | 0,00                                             | 0,00                                   | 0,00                                  | 0,00          | 0,00                | 0,00                                       |
| 6455                              | Cotisations pour assurance du personnel   | 0,00                            | 0,00                  | 0,00                                              | 0,00                                                 | 0,00                                             | 0,00                                   | 0,00                                  | 0,00          | 0,00                | 0,00                                       |
| 6458                              | Cotis. aux autres organismes sociaux      | 0,00                            | 0,00                  | 0,00                                              | 0,00                                                 | 0,00                                             | 0,00                                   | 0,00                                  | 0,00          | 0,00                | 0,00                                       |
| 6475                              | Médecine du travail, pharmacie            | 0,00                            | 0,00                  | 0,00                                              | 0,00                                                 | 0,00                                             | 0,00                                   | 0,00                                  | 0,00          | 0,00                | 0,00                                       |
| 65138                             | Autres secours                            | 0,00                            | 0,00                  | 0,00                                              | 0,00                                                 | 0,00                                             | 0,00                                   | 0,00                                  | 0,00          | 0,00                | 0,00                                       |
| 657341                            | Subv. fonct. communes membres du GFP      | 0,00                            | 0,00                  | 0,00                                              | 0,00                                                 | 0,00                                             | 0,00                                   | 0,00                                  | 0,00          | 0,00                | 0,00                                       |
| 657348                            | Subv. fonct. autres communes              | 0,00                            | 0,00                  | 0,00                                              | 0,00                                                 | 0,00                                             | 0,00                                   | 0,00                                  | 0,00          | 0,00                | 0,00                                       |
| 65748                             | Subv.fonct.autres personnes droit privé   | 0,00                            | 0,00                  | 0,00                                              | 0,00                                                 | 0,00                                             | 0,00                                   | 0,00                                  | 0,00          | 0,00                | 0,00                                       |
| 673                               | Titres annulés (sur exercices antérieurs) | 0,00                            | 0,00                  | 0,00                                              | 0,00                                                 | 0,00                                             | 0,00                                   | 0,00                                  | 0,00          | 0,00                | 0,00                                       |
|                                   | <b>RECETTES</b>                           | <b>0,00</b>                     | <b>0,00</b>           | <b>0,00</b>                                       | <b>0,00</b>                                          | <b>0,00</b>                                      | <b>0,00</b>                            | <b>0,00</b>                           | <b>0,00</b>   | <b>0,00</b>         | <b>0,00</b>                                |
| 6419                              | Remboursements rémunérations personnel    | 0,00                            | 0,00                  | 0,00                                              | 0,00                                                 | 0,00                                             | 0,00                                   | 0,00                                  | 0,00          | 0,00                | 0,00                                       |
| 7067                              | Redev. services périscolaires et enseign  | 0,00                            | 0,00                  | 0,00                                              | 0,00                                                 | 0,00                                             | 0,00                                   | 0,00                                  | 0,00          | 0,00                | 0,00                                       |
| 74718                             | Autres participations Etat                | 0,00                            | 0,00                  | 0,00                                              | 0,00                                                 | 0,00                                             | 0,00                                   | 0,00                                  | 0,00          | 0,00                | 0,00                                       |
| 74741                             | Participation communes membres du GFP     | 0,00                            | 0,00                  | 0,00                                              | 0,00                                                 | 0,00                                             | 0,00                                   | 0,00                                  | 0,00          | 0,00                | 0,00                                       |
| 752                               | Revenus des immeubles                     | 0,00                            | 0,00                  | 0,00                                              | 0,00                                                 | 0,00                                             | 0,00                                   | 0,00                                  | 0,00          | 0,00                | 0,00                                       |

(1) Détailler conformément au plan de comptes.

|                                                                                      |               |
|--------------------------------------------------------------------------------------|---------------|
| <b>IV – ANNEXES</b>                                                                  | <b>IV</b>     |
| <b>A – PRESENTATION CROISEE – SECTION DE FONCTIONNEMENT – PRESENTATION DETAILLEE</b> | <b>A2.932</b> |

## FONCTION 2 – Enseignement, formation professionnelle et apprentissage (suite 2)

| Article /<br>compte<br>nature (1) | Libellé                                  | 28<br>Autres services périscolaires et annexes  |                       |                          |                              |                                                  | 29<br>Sécurité | TOTAL DU CHAPITRE   |
|-----------------------------------|------------------------------------------|-------------------------------------------------|-----------------------|--------------------------|------------------------------|--------------------------------------------------|----------------|---------------------|
|                                   |                                          | 281<br>Hébergement et<br>restauration scolaires | 282<br>Sport scolaire | 283<br>Médecine scolaire | 284<br>Classes de découverte | 288<br>Autre service annexe<br>de l'enseignement |                |                     |
| <b>DEPENSES</b>                   |                                          | <b>958 637,07</b>                               | <b>0,00</b>           | <b>4 206,15</b>          | <b>108 161,50</b>            | <b>0,00</b>                                      | <b>0,00</b>    | <b>2 288 725,15</b> |
| 60611                             | Eau et assainissement                    | 5 406,75                                        | 0,00                  | 0,00                     | 0,00                         | 0,00                                             | 0,00           | 24 576,26           |
| 60612                             | Energie - Electricité                    | 10 038,52                                       | 0,00                  | 1 154,66                 | 260,42                       | 0,00                                             | 0,00           | 102 734,13          |
| 60623                             | Alimentation                             | 316 269,55                                      | 0,00                  | 0,00                     | 742,64                       | 0,00                                             | 0,00           | 317 033,04          |
| 60624                             | Produits de traitement                   | 117,43                                          | 0,00                  | 0,00                     | 52,36                        | 0,00                                             | 0,00           | 634,56              |
| 60628                             | Autres fournitures non stockées          | 301,34                                          | 0,00                  | 0,00                     | 0,00                         | 0,00                                             | 0,00           | 6 589,67            |
| 60631                             | Fournitures d'entretien                  | 0,00                                            | 0,00                  | 0,00                     | 0,79                         | 0,00                                             | 0,00           | 0,79                |
| 60632                             | Fournitures de petit équipement          | 12 882,31                                       | 0,00                  | 0,00                     | 885,41                       | 0,00                                             | 0,00           | 31 975,88           |
| 60636                             | Habillement et vêtements de travail      | 890,74                                          | 0,00                  | 0,00                     | 0,00                         | 0,00                                             | 0,00           | 1 630,15            |
| 6064                              | Fournitures administratives              | 0,00                                            | 0,00                  | 0,00                     | 0,00                         | 0,00                                             | 0,00           | 1 063,85            |
| 6067                              | Fournitures scolaires                    | 0,00                                            | 0,00                  | 443,52                   | 398,15                       | 0,00                                             | 0,00           | 41 931,51           |
| 615221                            | Entretien, réparations bâtiments publics | 328,74                                          | 0,00                  | 155,70                   | 0,00                         | 0,00                                             | 0,00           | 13 125,41           |
| 61558                             | Entretien autres biens mobiliers         | 1 573,22                                        | 0,00                  | 0,00                     | 0,00                         | 0,00                                             | 0,00           | 2 749,25            |
| 6156                              | Maintenance                              | 1 415,74                                        | 0,00                  | 384,21                   | 0,00                         | 0,00                                             | 0,00           | 16 293,49           |
| 6182                              | Documentation générale et technique      | 0,00                                            | 0,00                  | 0,00                     | 0,00                         | 0,00                                             | 0,00           | 492,26              |
| 6184                              | Versements à des organismes de formation | -105,30                                         | 0,00                  | 0,00                     | 0,00                         | 0,00                                             | 0,00           | -105,30             |
| 6188                              | Autres frais divers                      | -1 246,02                                       | 0,00                  | 0,00                     | 0,00                         | 0,00                                             | 0,00           | -1 246,02           |
| 6225                              | Indemnités aux comptable et régisseurs   | 97,57                                           | 0,00                  | 0,00                     | 3,00                         | 0,00                                             | 0,00           | 159,61              |
| 62261                             | Honoraires médicaux et paramédicaux      | 25,00                                           | 0,00                  | 0,00                     | 0,00                         | 0,00                                             | 0,00           | 25,00               |
| 6247                              | Transports collectifs                    | 0,00                                            | 0,00                  | 0,00                     | 7 580,24                     | 0,00                                             | 0,00           | 19 381,90           |
| 6251                              | Voyages, déplacements et missions        | 403,41                                          | 0,00                  | 0,00                     | 5,61                         | 0,00                                             | 0,00           | 2 907,81            |
| 6261                              | Frais d'affranchissement                 | 0,00                                            | 0,00                  | 199,91                   | 0,00                         | 0,00                                             | 0,00           | 300,89              |
| 6262                              | Frais de télécommunications              | 1 226,23                                        | 0,00                  | 1 868,15                 | 0,00                         | 0,00                                             | 0,00           | 8 564,00            |
| 6281                              | Concours divers (cotisations)            | 507,05                                          | 0,00                  | 0,00                     | 0,00                         | 0,00                                             | 0,00           | 552,05              |
| 6284                              | Redevances pour services rendus          | 2 462,95                                        | 0,00                  | 0,00                     | 0,00                         | 0,00                                             | 0,00           | 2 462,95            |
| 6288                              | Autres services extérieurs               | 0,00                                            | 0,00                  | 0,00                     | 631,00                       | 0,00                                             | 0,00           | 631,00              |
| 6332                              | Cotisations versées au F.N.A.L.          | 1 889,81                                        | 0,00                  | 0,00                     | 237,51                       | 0,00                                             | 0,00           | 4 190,83            |
| 6336                              | Cotisations CNFPT et CDGFPT              | 8 877,38                                        | 0,00                  | 0,00                     | 1 117,15                     | 0,00                                             | 0,00           | 19 691,08           |
| 63512                             | Taxes foncières                          | 0,00                                            | 0,00                  | 0,00                     | 0,00                         | 0,00                                             | 0,00           | 580,00              |
| 64111                             | Rémunération principale titulaires       | 241 229,45                                      | 0,00                  | 0,00                     | 8 011,81                     | 0,00                                             | 0,00           | 563 181,00          |
| 64112                             | SFT, indemnité de résidence              | 976,47                                          | 0,00                  | 0,00                     | 0,00                         | 0,00                                             | 0,00           | 1 997,88            |
| 64113                             | NBI                                      | 2 588,77                                        | 0,00                  | 0,00                     | 68,64                        | 0,00                                             | 0,00           | 5 123,61            |
| 64114                             | Personnel tit. - Indemnité inflation     | 1 015,90                                        | 0,00                  | 0,00                     | 40,40                        | 0,00                                             | 0,00           | 2 322,70            |

VILLE D'AURAY - BUDGET PRINCIPAL VILLE D'AURAY - CA - 2022

| Article /<br>compte<br>nature (1) | Libellé                                  | 28<br>Autres services périscolaires et annexes |                |                   |                       |                                           | 29<br>Sécurité | TOTAL DU CHAPITRE |
|-----------------------------------|------------------------------------------|------------------------------------------------|----------------|-------------------|-----------------------|-------------------------------------------|----------------|-------------------|
|                                   |                                          | 281                                            | 282            | 283               | 284                   | 288                                       |                |                   |
|                                   |                                          | Hébergement et<br>restauration scolaires       | Sport scolaire | Médecine scolaire | Classes de découverte | Autre service annexe<br>de l'enseignement |                |                   |
| 64118                             | Autres indemnités                        | 48 826,12                                      | 0,00           | 0,00              | 1 469,75              | 0,00                                      | 0,00           | 106 430,91        |
| 64131                             | Rémunérations                            | 107 676,12                                     | 0,00           | 0,00              | 29 090,70             | 0,00                                      | 0,00           | 220 146,04        |
| 64132                             | SFT, indemnité de résidence              | 714,25                                         | 0,00           | 0,00              | 81,79                 | 0,00                                      | 0,00           | 1 672,64          |
| 64134                             | Personnel non tit. - Indemnité inflation | 1 120,88                                       | 0,00           | 0,00              | 525,32                | 0,00                                      | 0,00           | 2 328,52          |
| 64138                             | Primes et autres indemnités              | 25 140,70                                      | 0,00           | 0,00              | 10 349,95             | 0,00                                      | 0,00           | 54 156,27         |
| 6451                              | Cotisations à l'U.R.S.S.A.F.             | 83 675,03                                      | 0,00           | 0,00              | 13 393,04             | 0,00                                      | 0,00           | 179 244,75        |
| 6453                              | Cotisations aux caisses de retraites     | 74 421,47                                      | 0,00           | 0,00              | 4 203,77              | 0,00                                      | 0,00           | 177 818,90        |
| 6454                              | Cotisations aux A.S.S.E.D.I.C.           | 5 335,90                                       | 0,00           | 0,00              | 1 598,89              | 0,00                                      | 0,00           | 11 018,41         |
| 6455                              | Cotisations pour assurance du personnel  | 1 125,68                                       | 0,00           | 0,00              | 0,00                  | 0,00                                      | 0,00           | 2 871,67          |
| 6458                              | Cotis. aux autres organismes sociaux     | 847,49                                         | 0,00           | 0,00              | 31,98                 | 0,00                                      | 0,00           | 2 068,73          |
| 6475                              | Médecine du travail, pharmacie           | 0,00                                           | 0,00           | 0,00              | 0,00                  | 0,00                                      | 0,00           | 37,50             |
| 65138                             | Autres secours                           | 115,08                                         | 0,00           | 0,00              | 12,42                 | 0,00                                      | 0,00           | 127,50            |
| 657341                            | Subv. fonct. communes membres du GFP     | 0,00                                           | 0,00           | 0,00              | 0,00                  | 0,00                                      | 0,00           | 8 475,25          |
| 657348                            | Subv. fonct. autres communes             | 0,00                                           | 0,00           | 0,00              | 0,00                  | 0,00                                      | 0,00           | 660,00            |
| 65748                             | Subv.fonct.autres personnes droit privé  | 0,00                                           | 0,00           | 0,00              | 27 352,20             | 0,00                                      | 0,00           | 329 477,92        |
| 673                               | Titres annulés (sur exercices antérieurs | 465,34                                         | 0,00           | 0,00              | 16,56                 | 0,00                                      | 0,00           | 638,90            |
|                                   | <b>RECETTES</b>                          | <b>344 090,85</b>                              | <b>0,00</b>    | <b>0,00</b>       | <b>8 081,53</b>       | <b>0,00</b>                               | <b>0,00</b>    | <b>430 128,53</b> |
| 6419                              | Remboursements rémunérations personnel   | 9 800,80                                       | 0,00           | 0,00              | 117,08                | 0,00                                      | 0,00           | 12 061,93         |
| 7067                              | Redev. services périscolaires et enseign | 332 005,81                                     | 0,00           | 0,00              | 7 964,45              | 0,00                                      | 0,00           | 339 970,26        |
| 74718                             | Autres participations Etat               | 0,00                                           | 0,00           | 0,00              | 0,00                  | 0,00                                      | 0,00           | 1 331,82          |
| 74741                             | Participation communes membres du GFP    | 2 284,24                                       | 0,00           | 0,00              | 0,00                  | 0,00                                      | 0,00           | 72 264,52         |
| 752                               | Revenus des immeubles                    | 0,00                                           | 0,00           | 0,00              | 0,00                  | 0,00                                      | 0,00           | 4 500,00          |

(1) Détailler conformément au plan de comptes.



|                                                                                      |               |
|--------------------------------------------------------------------------------------|---------------|
| <b>IV – ANNEXES</b>                                                                  | <b>IV</b>     |
| <b>A – PRESENTATION CROISEE – SECTION DE FONCTIONNEMENT – PRESENTATION DETAILLEE</b> | <b>A2.933</b> |

## FONCTION 3 – Culture, vie sociale, jeunesse, sports et loisirs

| Article /<br>compte<br>nature<br>(1) | Libellé                                  | 30<br>Services communs | 31<br>Culture                                         |                   |                                       |               |                            |                                          |                                                  |                                  |
|--------------------------------------|------------------------------------------|------------------------|-------------------------------------------------------|-------------------|---------------------------------------|---------------|----------------------------|------------------------------------------|--------------------------------------------------|----------------------------------|
|                                      |                                          |                        | 311<br>Activités<br>artist.,actions et<br>manif.cult. | 312<br>Patrimoine | 313<br>Bibliothèques,<br>médiathèques | 314<br>Musées | 315<br>Services d'archives | 316<br>Théâtres et<br>spectacles vivants | 317<br>Cinémas et autres<br>salles de spectacles | 318<br>Archéologie<br>préventive |
|                                      | <b>DEPENSES</b>                          | <b>124 192,30</b>      | <b>1 841 593,30</b>                                   | <b>47 262,07</b>  | <b>456 678,77</b>                     | <b>336,44</b> | <b>126 252,28</b>          | <b>0,00</b>                              | <b>365,57</b>                                    | <b>0,00</b>                      |
| 60611                                | Eau et assainissement                    | 0,00                   | 9 075,54                                              | 114,37            | 3 600,28                              | 336,44        | 900,07                     | 0,00                                     | 365,57                                           | 0,00                             |
| 60612                                | Energie - Electricité                    | 0,00                   | 34 290,80                                             | 4 348,06          | 11 996,36                             | 0,00          | 3 065,11                   | 0,00                                     | 0,00                                             | 0,00                             |
| 60621                                | Combustibles                             | 0,00                   | 0,00                                                  | 0,00              | 0,00                                  | 0,00          | 0,00                       | 0,00                                     | 0,00                                             | 0,00                             |
| 60622                                | Carburants                               | 0,00                   | 0,00                                                  | 0,00              | 0,00                                  | 0,00          | 0,00                       | 0,00                                     | 0,00                                             | 0,00                             |
| 60623                                | Alimentation                             | 0,00                   | 11 042,35                                             | 638,25            | 586,01                                | 0,00          | 0,00                       | 0,00                                     | 0,00                                             | 0,00                             |
| 60624                                | Produits de traitement                   | 0,00                   | 0,00                                                  | 0,00              | 0,00                                  | 0,00          | 0,00                       | 0,00                                     | 0,00                                             | 0,00                             |
| 60628                                | Autres fournitures non stockées          | 0,00                   | 2 064,50                                              | 0,00              | 656,81                                | 0,00          | 164,21                     | 0,00                                     | 0,00                                             | 0,00                             |
| 60631                                | Fournitures d'entretien                  | 0,00                   | 0,00                                                  | 0,00              | 0,00                                  | 0,00          | 0,00                       | 0,00                                     | 0,00                                             | 0,00                             |
| 60632                                | Fournitures de petit équipement          | 318,72                 | 17 827,09                                             | 2 090,71          | 10 936,23                             | 0,00          | 1 436,50                   | 0,00                                     | 0,00                                             | 0,00                             |
| 60636                                | Habillement et vêtements de travail      | 0,00                   | 151,13                                                | 0,00              | 0,00                                  | 0,00          | 0,00                       | 0,00                                     | 0,00                                             | 0,00                             |
| 6064                                 | Fournitures administratives              | 0,00                   | 2 156,75                                              | 0,00              | -434,28                               | 0,00          | 709,53                     | 0,00                                     | 0,00                                             | 0,00                             |
| 6065                                 | Livres, disq., cass. (biblio. Médiat.)   | 0,00                   | 2 261,43                                              | 0,00              | 67 151,92                             | 0,00          | 0,00                       | 0,00                                     | 0,00                                             | 0,00                             |
| 6132                                 | Locations immobilières                   | 0,00                   | 0,00                                                  | 0,00              | 0,00                                  | 0,00          | 0,00                       | 0,00                                     | 0,00                                             | 0,00                             |
| 61351                                | Matériel roulant                         | 0,00                   | 944,76                                                | 0,00              | 0,00                                  | 0,00          | 0,00                       | 0,00                                     | 0,00                                             | 0,00                             |
| 61358                                | Autres                                   | 0,00                   | 22 288,41                                             | 25,51             | 943,11                                | 0,00          | 0,00                       | 0,00                                     | 0,00                                             | 0,00                             |
| 614                                  | Charges locatives et de copropriété      | 0,00                   | 90,00                                                 | 0,00              | 0,00                                  | 0,00          | 0,00                       | 0,00                                     | 0,00                                             | 0,00                             |
| 61521                                | Entretien terrains                       | 0,00                   | 0,00                                                  | 0,00              | 0,00                                  | 0,00          | 0,00                       | 0,00                                     | 0,00                                             | 0,00                             |
| 615221                               | Entretien, réparations bâtiments publics | 0,00                   | 14 133,56                                             | 16 040,29         | 5 341,94                              | 0,00          | 1 416,57                   | 0,00                                     | 0,00                                             | 0,00                             |
| 61551                                | Entretien matériel roulant               | 0,00                   | 49,46                                                 | 0,00              | 24,49                                 | 0,00          | 6,12                       | 0,00                                     | 0,00                                             | 0,00                             |
| 61558                                | Entretien autres biens mobiliers         | 0,00                   | 2 869,34                                              | 0,00              | 699,20                                | 0,00          | 174,79                     | 0,00                                     | 0,00                                             | 0,00                             |
| 6156                                 | Maintenance                              | 0,00                   | 13 048,72                                             | 1 683,57          | 3 685,30                              | 0,00          | 2 708,21                   | 0,00                                     | 0,00                                             | 0,00                             |
| 6168                                 | Autres primes d'assurance                | 0,00                   | 0,00                                                  | 0,00              | 0,00                                  | 0,00          | 0,00                       | 0,00                                     | 0,00                                             | 0,00                             |
| 6182                                 | Documentation générale et technique      | 0,00                   | 122,70                                                | 0,00              | 0,00                                  | 0,00          | 24,00                      | 0,00                                     | 0,00                                             | 0,00                             |
| 6184                                 | Versements à des organismes de formation | 0,00                   | 7 186,87                                              | 0,00              | -1 192,90                             | 0,00          | 800,00                     | 0,00                                     | 0,00                                             | 0,00                             |
| 6188                                 | Autres frais divers                      | 0,00                   | 0,00                                                  | 0,00              | 382,31                                | 0,00          | 0,00                       | 0,00                                     | 0,00                                             | 0,00                             |
| 6218                                 | Autre personnel extérieur                | 0,00                   | 0,00                                                  | 0,00              | 0,00                                  | 0,00          | 0,00                       | 0,00                                     | 0,00                                             | 0,00                             |

| Article /<br>compte<br>nature<br>(1) | Libellé                                  | 30<br>Services communs | 31<br>Culture                                         |                   |                                       |               |                            |                                          |                                                  |                                  |
|--------------------------------------|------------------------------------------|------------------------|-------------------------------------------------------|-------------------|---------------------------------------|---------------|----------------------------|------------------------------------------|--------------------------------------------------|----------------------------------|
|                                      |                                          |                        | 311<br>Activités<br>artist.,actions et<br>manif.cult. | 312<br>Patrimoine | 313<br>Bibliothèques,<br>médiathèques | 314<br>Musées | 315<br>Services d'archives | 316<br>Théâtres et<br>spectacles vivants | 317<br>Cinémas et autres<br>salles de spectacles | 318<br>Archéologie<br>préventive |
| 6225                                 | Indemnités aux comptable et régisseurs   | 0,00                   | 1 214,06                                              | 0,00              | 120,00                                | 0,00          | 23,53                      | 0,00                                     | 0,00                                             | 0,00                             |
| 62261                                | Honoraires médicaux et paramédicaux      | 0,00                   | 25,00                                                 | 0,00              | 0,00                                  | 0,00          | 37,50                      | 0,00                                     | 0,00                                             | 0,00                             |
| 62268                                | Autres honoraires, conseils              | 0,00                   | 0,00                                                  | 2 270,00          | 0,00                                  | 0,00          | 0,00                       | 0,00                                     | 0,00                                             | 0,00                             |
| 6227                                 | Frais d'actes et de contentieux          | 0,00                   | 0,00                                                  | 0,00              | 0,00                                  | 0,00          | 0,00                       | 0,00                                     | 0,00                                             | 0,00                             |
| 6228                                 | Divers                                   | 0,00                   | 396 458,34                                            | 8 646,24          | 0,00                                  | 0,00          | 0,00                       | 0,00                                     | 0,00                                             | 0,00                             |
| 6231                                 | Annonces et insertions                   | 0,00                   | 15 177,40                                             | 3 531,57          | 936,00                                | 0,00          | 0,00                       | 0,00                                     | 0,00                                             | 0,00                             |
| 6233                                 | Fôires et expositions                    | 0,00                   | 70 002,91                                             | 0,00              | 0,00                                  | 0,00          | 0,00                       | 0,00                                     | 0,00                                             | 0,00                             |
| 6234                                 | Réceptions                               | 0,00                   | 0,00                                                  | 0,00              | 0,00                                  | 0,00          | 0,00                       | 0,00                                     | 0,00                                             | 0,00                             |
| 6236                                 | Catalogues et imprimés                   | 36,96                  | 35 143,37                                             | 5 963,77          | 1 072,65                              | 0,00          | 2 593,36                   | 0,00                                     | 0,00                                             | 0,00                             |
| 6238                                 | Divers                                   | 0,00                   | 2 467,40                                              | 0,00              | 99,40                                 | 0,00          | 1 324,80                   | 0,00                                     | 0,00                                             | 0,00                             |
| 6241                                 | Transports de biens                      | 0,00                   | 0,00                                                  | 0,00              | 0,00                                  | 0,00          | 0,00                       | 0,00                                     | 0,00                                             | 0,00                             |
| 6247                                 | Transports collectifs                    | 0,00                   | 0,00                                                  | 0,00              | 0,00                                  | 0,00          | 0,00                       | 0,00                                     | 0,00                                             | 0,00                             |
| 6251                                 | Voyages, déplacements et missions        | 0,00                   | 9 308,41                                              | 0,00              | 120,48                                | 0,00          | 448,90                     | 0,00                                     | 0,00                                             | 0,00                             |
| 6262                                 | Frais de télécommunications              | 10,62                  | 1 948,26                                              | 118,70            | 281,96                                | 0,00          | 67,92                      | 0,00                                     | 0,00                                             | 0,00                             |
| 627                                  | Services bancaires et assimilés          | 0,00                   | 506,99                                                | 0,00              | 45,88                                 | 0,00          | 0,00                       | 0,00                                     | 0,00                                             | 0,00                             |
| 6281                                 | Concours divers (cotisations)            | 239,00                 | 2 333,08                                              | 0,00              | 0,00                                  | 0,00          | 3 510,00                   | 0,00                                     | 0,00                                             | 0,00                             |
| 6288                                 | Autres services extérieurs               | 0,00                   | 73 349,66                                             | 291,03            | 10 586,23                             | 0,00          | 1 336,00                   | 0,00                                     | 0,00                                             | 0,00                             |
| 6332                                 | Cotisations versées au F.N.A.L.          | 0,00                   | 2 734,00                                              | 0,00              | 979,37                                | 0,00          | 300,55                     | 0,00                                     | 0,00                                             | 0,00                             |
| 6336                                 | Cotisations CNFPT et CDGFPT              | 0,00                   | 12 849,99                                             | 0,00              | 4 627,82                              | 0,00          | 1 412,57                   | 0,00                                     | 0,00                                             | 0,00                             |
| 6338                                 | Autres impôts, taxes sur rémunérations   | 0,00                   | 36 104,49                                             | 0,00              | 772,39                                | 0,00          | 0,00                       | 0,00                                     | 0,00                                             | 0,00                             |
| 63512                                | Taxes foncières                          | 0,00                   | 0,00                                                  | 0,00              | 0,00                                  | 0,00          | 0,00                       | 0,00                                     | 0,00                                             | 0,00                             |
| 63513                                | Autres impôts locaux                     | 0,00                   | 0,00                                                  | 0,00              | 0,00                                  | 0,00          | 0,00                       | 0,00                                     | 0,00                                             | 0,00                             |
| 64111                                | Rémunération principale titulaires       | 0,00                   | 416 121,52                                            | 0,00              | 175 251,20                            | 0,00          | 52 397,36                  | 0,00                                     | 0,00                                             | 0,00                             |
| 64112                                | SFT, indemnité de résidence              | 0,00                   | 5 744,60                                              | 0,00              | 1 804,81                              | 0,00          | 518,73                     | 0,00                                     | 0,00                                             | 0,00                             |
| 64113                                | NBI                                      | 0,00                   | 2 996,33                                              | 0,00              | 3 802,18                              | 0,00          | 510,51                     | 0,00                                     | 0,00                                             | 0,00                             |
| 64114                                | Personnel tit. - Indemnité inflation     | 0,00                   | 1 150,00                                              | 0,00              | 796,66                                | 0,00          | 100,00                     | 0,00                                     | 0,00                                             | 0,00                             |
| 64118                                | Autres indemnités                        | 0,00                   | 112 100,39                                            | 0,00              | 33 339,85                             | 0,00          | 11 062,20                  | 0,00                                     | 0,00                                             | 0,00                             |
| 64131                                | Rémunérations                            | 0,00                   | 150 393,20                                            | 0,00              | 18 237,58                             | 0,00          | 5 463,08                   | 0,00                                     | 0,00                                             | 0,00                             |
| 64132                                | SFT, indemnité de résidence              | 0,00                   | 2 034,88                                              | 0,00              | 6,79                                  | 0,00          | 0,00                       | 0,00                                     | 0,00                                             | 0,00                             |
| 64134                                | Personnel non tit. - Indemnité inflation | 0,00                   | 500,00                                                | 0,00              | 100,00                                | 0,00          | 100,00                     | 0,00                                     | 0,00                                             | 0,00                             |
| 64138                                | Primes et autres indemnités              | 0,00                   | 20 904,56                                             | 0,00              | 1 191,69                              | 0,00          | 1 739,47                   | 0,00                                     | 0,00                                             | 0,00                             |

VILLE D'AURAY - BUDGET PRINCIPAL VILLE D'AURAY - CA - 2022

| Article /<br>compte<br>nature<br>(1) | Libellé                                      | 30<br>Services communs | 31<br>Culture                                         |                   |                                       |               |                            |                                          |                                                  |                                  |
|--------------------------------------|----------------------------------------------|------------------------|-------------------------------------------------------|-------------------|---------------------------------------|---------------|----------------------------|------------------------------------------|--------------------------------------------------|----------------------------------|
|                                      |                                              |                        | 311<br>Activités<br>artist.,actions et<br>manif.cult. | 312<br>Patrimoine | 313<br>Bibliothèques,<br>médiathèques | 314<br>Musées | 315<br>Services d'archives | 316<br>Théâtres et<br>spectacles vivants | 317<br>Cinémas et autres<br>salles de spectacles | 318<br>Archéologie<br>préventive |
| 64164                                | Emplois aidés - indemnité<br>inflation       | 0,00                   | 0,00                                                  | 0,00              | 100,00                                | 0,00          | 0,00                       | 0,00                                     | 0,00                                             | 0,00                             |
| 64168                                | Autres emplois aidés                         | 0,00                   | 0,00                                                  | 0,00              | 4 686,33                              | 0,00          | 0,00                       | 0,00                                     | 0,00                                             | 0,00                             |
| 6451                                 | Cotisations à l'U.R.S.S.A.F.                 | 0,00                   | 134 072,42                                            | 0,00              | 33 220,69                             | 0,00          | 10 380,73                  | 0,00                                     | 0,00                                             | 0,00                             |
| 6453                                 | Cotisations aux caisses de<br>retraites      | 0,00                   | 139 906,63                                            | 0,00              | 57 408,11                             | 0,00          | 16 993,02                  | 0,00                                     | 0,00                                             | 0,00                             |
| 6454                                 | Cotisations aux A.S.S.E.D.I.C.               | 0,00                   | 11 469,74                                             | 0,00              | 958,45                                | 0,00          | 291,71                     | 0,00                                     | 0,00                                             | 0,00                             |
| 6455                                 | Cotisations pour assurance du<br>personnel   | 0,00                   | 1 679,99                                              | 0,00              | 1 004,40                              | 0,00          | 69,42                      | 0,00                                     | 0,00                                             | 0,00                             |
| 6458                                 | Cotis. aux autres organismes<br>sociaux      | 0,00                   | 1 590,88                                              | 0,00              | 701,07                                | 0,00          | 209,55                     | 0,00                                     | 0,00                                             | 0,00                             |
| 6475                                 | Médecine du travail, pharmacie               | 0,00                   | 220,43                                                | 0,00              | 50,00                                 | 0,00          | 0,00                       | 0,00                                     | 0,00                                             | 0,00                             |
| 6488                                 | Autres                                       | 0,00                   | 11 646,88                                             | 0,00              | 0,00                                  | 0,00          | 0,00                       | 0,00                                     | 0,00                                             | 0,00                             |
| 65131                                | Bourses                                      | 0,00                   | 0,00                                                  | 0,00              | 0,00                                  | 0,00          | 0,00                       | 0,00                                     | 0,00                                             | 0,00                             |
| 65138                                | Autres secours                               | 0,00                   | 241,88                                                | 0,00              | 0,00                                  | 0,00          | 0,00                       | 0,00                                     | 0,00                                             | 0,00                             |
| 65748                                | Subv.fonct.autres personnes<br>droit privé   | 123 587,00             | 28 750,00                                             | 1 500,00          | 0,00                                  | 0,00          | 0,00                       | 0,00                                     | 0,00                                             | 0,00                             |
| 65811                                | Droits d'utilisat° informatique<br>nuage     | 0,00                   | 180,00                                                | 0,00              | 0,00                                  | 0,00          | 0,00                       | 0,00                                     | 0,00                                             | 0,00                             |
| 65888                                | Autres                                       | 0,00                   | 116,00                                                | 0,00              | 0,00                                  | 0,00          | 0,00                       | 0,00                                     | 0,00                                             | 0,00                             |
| 673                                  | Titres annulés (sur exercices<br>antérieurs) | 0,00                   | 546,20                                                | 0,00              | 0,00                                  | 0,00          | 3 956,26                   | 0,00                                     | 0,00                                             | 0,00                             |
| <b>RECETTES</b>                      |                                              | <b>0,00</b>            | <b>511 924,85</b>                                     | <b>2 656,16</b>   | <b>36 565,34</b>                      | <b>801,20</b> | <b>0,00</b>                | <b>0,00</b>                              | <b>0,00</b>                                      | <b>0,00</b>                      |
| 6419                                 | Remboursements<br>rémunérations personnel    | 0,00                   | 5 809,88                                              | 0,00              | 6 833,84                              | 0,00          | 0,00                       | 0,00                                     | 0,00                                             | 0,00                             |
| 70321                                | Stationnement et location voie<br>publique   | 0,00                   | 5 963,66                                              | 0,00              | 0,00                                  | 0,00          | 0,00                       | 0,00                                     | 0,00                                             | 0,00                             |
| 7062                                 | Redevances services à<br>caractère culturel  | 0,00                   | 265 684,49                                            | 0,00              | 16 888,70                             | 801,20        | 0,00                       | 0,00                                     | 0,00                                             | 0,00                             |
| 7066                                 | Redevances services à<br>caractère social    | 0,00                   | 0,00                                                  | 0,00              | 0,00                                  | 0,00          | 0,00                       | 0,00                                     | 0,00                                             | 0,00                             |
| 7067                                 | Redev. services périscolaires et<br>enseign  | 0,00                   | 0,00                                                  | 0,00              | 0,00                                  | 0,00          | 0,00                       | 0,00                                     | 0,00                                             | 0,00                             |
| 70688                                | Autres prestations de services               | 0,00                   | 44 100,00                                             | 0,00              | 0,00                                  | 0,00          | 0,00                       | 0,00                                     | 0,00                                             | 0,00                             |
| 7082                                 | Commissions                                  | 0,00                   | 214,09                                                | 0,00              | 0,00                                  | 0,00          | 0,00                       | 0,00                                     | 0,00                                             | 0,00                             |
| 7083                                 | Locations diverses (autres<br>qu'immeubles)  | 0,00                   | 4 128,68                                              | 0,00              | 0,00                                  | 0,00          | 0,00                       | 0,00                                     | 0,00                                             | 0,00                             |
| 70878                                | Remb. frais par des tiers                    | 0,00                   | 0,00                                                  | 0,00              | 0,00                                  | 0,00          | 0,00                       | 0,00                                     | 0,00                                             | 0,00                             |
| 74718                                | Autres participations Etat                   | 0,00                   | 85 350,00                                             | 0,00              | 929,80                                | 0,00          | 0,00                       | 0,00                                     | 0,00                                             | 0,00                             |

VILLE D'AURAY - BUDGET PRINCIPAL VILLE D'AURAY - CA - 2022

| Article /<br>compte<br>nature<br>(1) | Libellé                                  | 30<br>Services communs | 31<br>Culture                                         |                   |                                       |               |                            |                                          |                                                  |                                  |      |
|--------------------------------------|------------------------------------------|------------------------|-------------------------------------------------------|-------------------|---------------------------------------|---------------|----------------------------|------------------------------------------|--------------------------------------------------|----------------------------------|------|
|                                      |                                          |                        | 311<br>Activités<br>artist.,actions et<br>manif.cult. | 312<br>Patrimoine | 313<br>Bibliothèques,<br>médiathèques | 314<br>Musées | 315<br>Services d'archives | 316<br>Théâtres et<br>spectacles vivants | 317<br>Cinémas et autres<br>salles de spectacles | 318<br>Archéologie<br>préventive |      |
| 7472                                 | Participation régions                    | 0,00                   | -24 600,00                                            | 0,00              | 4 600,00                              | 0,00          | 0,00                       | 0,00                                     | 0,00                                             | 0,00                             | 0,00 |
| 7473                                 | Participation départements               | 0,00                   | 30 000,00                                             | 2 656,16          | 0,00                                  | 0,00          | 0,00                       | 0,00                                     | 0,00                                             | 0,00                             | 0,00 |
| 74741                                | Participation communes<br>membres du GFP | 0,00                   | 89 420,96                                             | 0,00              | 0,00                                  | 0,00          | 0,00                       | 0,00                                     | 0,00                                             | 0,00                             | 0,00 |
| 74788                                | Autres                                   | 0,00                   | 0,00                                                  | 0,00              | 7 313,00                              | 0,00          | 0,00                       | 0,00                                     | 0,00                                             | 0,00                             | 0,00 |
| 752                                  | Revenus des immeubles                    | 0,00                   | 5 802,09                                              | 0,00              | 0,00                                  | 0,00          | 0,00                       | 0,00                                     | 0,00                                             | 0,00                             | 0,00 |
| 75888                                | Autres                                   | 0,00                   | 51,00                                                 | 0,00              | 0,00                                  | 0,00          | 0,00                       | 0,00                                     | 0,00                                             | 0,00                             | 0,00 |

(1) Détailler conformément au plan de comptes.

|                                                                                      |               |
|--------------------------------------------------------------------------------------|---------------|
| <b>IV – ANNEXES</b>                                                                  | <b>IV</b>     |
| <b>A – PRESENTATION CROISEE – SECTION DE FONCTIONNEMENT – PRESENTATION DETAILLEE</b> | <b>A2.933</b> |

## FONCTION 3 – Culture, vie sociale, jeunesse, sports et loisirs (suite 1)

| Article /<br>compte<br>nature (1) | Libellé                                  | 32                               |                  |                 |                                         |                                                  | 326<br>Manifestations sportives |
|-----------------------------------|------------------------------------------|----------------------------------|------------------|-----------------|-----------------------------------------|--------------------------------------------------|---------------------------------|
|                                   |                                          | 321<br>Salles de sport, gymnases | 322<br>Stades    | 323<br>Piscines | 324<br>Centres de formation<br>sportifs | 325<br>Autres équipements<br>sportifs ou loisirs |                                 |
| <b>DEPENSES</b>                   |                                          | <b>334 058,90</b>                | <b>93 454,55</b> | <b>0,00</b>     | <b>0,00</b>                             | <b>442 965,33</b>                                | <b>8 924,88</b>                 |
| 60611                             | Eau et assainissement                    | 5 806,46                         | 4 417,26         | 0,00            | 0,00                                    | 608,30                                           | 0,00                            |
| 60612                             | Energie - Electricité                    | 89 135,50                        | 22 916,00        | 0,00            | 0,00                                    | 17 619,91                                        | 0,00                            |
| 60621                             | Combustibles                             | 0,00                             | 0,00             | 0,00            | 0,00                                    | 0,00                                             | 0,00                            |
| 60622                             | Carburants                               | 0,00                             | 0,00             | 0,00            | 0,00                                    | 0,00                                             | 0,00                            |
| 60623                             | Alimentation                             | 0,00                             | 0,00             | 0,00            | 0,00                                    | 0,00                                             | 0,00                            |
| 60624                             | Produits de traitement                   | 0,00                             | 0,00             | 0,00            | 0,00                                    | 0,00                                             | 0,00                            |
| 60628                             | Autres fournitures non stockées          | 3 904,07                         | 15 375,21        | 0,00            | 0,00                                    | 390,47                                           | 0,00                            |
| 60631                             | Fournitures d'entretien                  | 850,18                           | 0,00             | 0,00            | 0,00                                    | 0,00                                             | 0,00                            |
| 60632                             | Fournitures de petit équipement          | 40 423,87                        | 11 969,62        | 0,00            | 0,00                                    | 5 336,47                                         | 311,21                          |
| 60636                             | Habillement et vêtements de travail      | 0,00                             | 0,00             | 0,00            | 0,00                                    | 0,00                                             | 0,00                            |
| 6064                              | Fournitures administratives              | 0,00                             | 0,00             | 0,00            | 0,00                                    | 0,00                                             | 0,00                            |
| 6065                              | Livres, disq., cass. (biblio. Médiat.)   | 0,00                             | 0,00             | 0,00            | 0,00                                    | 0,00                                             | 0,00                            |
| 6132                              | Locations immobilières                   | 0,00                             | 0,00             | 0,00            | 0,00                                    | 12 000,00                                        | 0,00                            |
| 61351                             | Matériel roulant                         | 0,00                             | 0,00             | 0,00            | 0,00                                    | 0,00                                             | 0,00                            |
| 61358                             | Autres                                   | 16 202,58                        | 0,00             | 0,00            | 0,00                                    | 89 072,00                                        | 1 990,38                        |
| 614                               | Charges locatives et de copropriété      | 0,00                             | 0,00             | 0,00            | 0,00                                    | 0,00                                             | 0,00                            |
| 61521                             | Entretien terrains                       | 0,00                             | 16 940,39        | 0,00            | 0,00                                    | 0,00                                             | 0,00                            |
| 615221                            | Entretien, réparations bâtiments publics | 923,72                           | 4 332,85         | 0,00            | 0,00                                    | 1 946,37                                         | 0,00                            |
| 61551                             | Entretien matériel roulant               | 1 065,98                         | 0,00             | 0,00            | 0,00                                    | 0,00                                             | 0,00                            |
| 61558                             | Entretien autres biens mobiliers         | 5 064,24                         | 13 303,60        | 0,00            | 0,00                                    | 0,00                                             | 0,00                            |
| 6156                              | Maintenance                              | 3 270,05                         | 4 159,62         | 0,00            | 0,00                                    | 1 980,76                                         | 0,00                            |
| 6168                              | Autres primes d'assurance                | 4,45                             | 0,00             | 0,00            | 0,00                                    | 0,00                                             | 13,39                           |
| 6182                              | Documentation générale et technique      | 0,00                             | 0,00             | 0,00            | 0,00                                    | 0,00                                             | 0,00                            |
| 6184                              | Versements à des organismes de formation | 0,00                             | 0,00             | 0,00            | 0,00                                    | 183,34                                           | 0,00                            |
| 6188                              | Autres frais divers                      | 0,00                             | 0,00             | 0,00            | 0,00                                    | 0,00                                             | 0,00                            |
| 6218                              | Autre personnel extérieur                | 0,00                             | 0,00             | 0,00            | 0,00                                    | 0,00                                             | 0,00                            |
| 6225                              | Indemnités aux comptable et régisseurs   | 0,00                             | 0,00             | 0,00            | 0,00                                    | 110,04                                           | 0,00                            |
| 62261                             | Honoraires médicaux et paramédicaux      | 0,00                             | 0,00             | 0,00            | 0,00                                    | 224,00                                           | 0,00                            |
| 62268                             | Autres honoraires, conseils              | 633,20                           | 0,00             | 0,00            | 0,00                                    | 0,00                                             | 0,00                            |
| 6227                              | Frais d'actes et de contentieux          | 1 800,00                         | 0,00             | 0,00            | 0,00                                    | 0,00                                             | 0,00                            |
| 6228                              | Divers                                   | 0,00                             | 0,00             | 0,00            | 0,00                                    | 0,00                                             | 0,00                            |
| 6231                              | Annonces et insertions                   | 0,00                             | 0,00             | 0,00            | 0,00                                    | 0,00                                             | 0,00                            |

| Article /<br>compte<br>nature (1) | Libellé                                   | 32                            |          |                                  |                                           |                          |          |
|-----------------------------------|-------------------------------------------|-------------------------------|----------|----------------------------------|-------------------------------------------|--------------------------|----------|
|                                   |                                           | Sports (autres que scolaires) |          |                                  |                                           |                          |          |
|                                   |                                           | 321                           | 322      | 323                              | 324                                       | 325                      | 326      |
|                                   | Salles de sport, gymnases                 | Stades                        | Piscines | Centres de formation<br>sportifs | Autres équipements<br>sportifs ou loisirs | Manifestations sportives |          |
| 6233                              | Foires et expositions                     | 0,00                          | 0,00     | 0,00                             | 0,00                                      | 0,00                     | 0,00     |
| 6234                              | Réceptions                                | 0,00                          | 0,00     | 0,00                             | 0,00                                      | 1 215,08                 | 6 125,58 |
| 6236                              | Catalogues et imprimés                    | 0,00                          | 0,00     | 0,00                             | 0,00                                      | 0,00                     | 0,00     |
| 6238                              | Divers                                    | 0,00                          | 0,00     | 0,00                             | 0,00                                      | 0,00                     | 0,00     |
| 6241                              | Transports de biens                       | 0,00                          | 0,00     | 0,00                             | 0,00                                      | 0,00                     | 48,00    |
| 6247                              | Transports collectifs                     | 0,00                          | 0,00     | 0,00                             | 0,00                                      | 0,00                     | 0,00     |
| 6251                              | Voyages, déplacements et missions         | 0,00                          | 0,00     | 0,00                             | 0,00                                      | 0,00                     | 0,00     |
| 6262                              | Frais de télécommunications               | 9,40                          | 40,00    | 0,00                             | 0,00                                      | 0,00                     | 0,00     |
| 627                               | Services bancaires et assimilés           | 0,00                          | 0,00     | 0,00                             | 0,00                                      | 0,00                     | 0,00     |
| 6281                              | Concours divers (cotisations)             | 0,00                          | 0,00     | 0,00                             | 0,00                                      | 0,00                     | 0,00     |
| 6288                              | Autres services extérieurs                | 164 965,20                    | 0,00     | 0,00                             | 0,00                                      | 24 120,00                | 436,32   |
| 6332                              | Cotisations versées au F.N.A.L.           | 0,00                          | 0,00     | 0,00                             | 0,00                                      | 604,00                   | 0,00     |
| 6336                              | Cotisations CNFPT et CDGFPT               | 0,00                          | 0,00     | 0,00                             | 0,00                                      | 2 839,39                 | 0,00     |
| 6338                              | Autres impôts, taxes sur rémunérations    | 0,00                          | 0,00     | 0,00                             | 0,00                                      | 0,00                     | 0,00     |
| 63512                             | Taxes foncières                           | 0,00                          | 0,00     | 0,00                             | 0,00                                      | 0,00                     | 0,00     |
| 63513                             | Autres impôts locaux                      | 0,00                          | 0,00     | 0,00                             | 0,00                                      | 0,00                     | 0,00     |
| 64111                             | Rémunération principale titulaires        | 0,00                          | 0,00     | 0,00                             | 0,00                                      | 119 963,64               | 0,00     |
| 64112                             | SFT, indemnité de résidence               | 0,00                          | 0,00     | 0,00                             | 0,00                                      | 3 164,22                 | 0,00     |
| 64113                             | NBI                                       | 0,00                          | 0,00     | 0,00                             | 0,00                                      | 858,24                   | 0,00     |
| 64114                             | Personnel tit. - Indemnité inflation      | 0,00                          | 0,00     | 0,00                             | 0,00                                      | 400,00                   | 0,00     |
| 64118                             | Autres indemnités                         | 0,00                          | 0,00     | 0,00                             | 0,00                                      | 29 386,49                | 0,00     |
| 64131                             | Rémunérations                             | 0,00                          | 0,00     | 0,00                             | 0,00                                      | 0,00                     | 0,00     |
| 64132                             | SFT, indemnité de résidence               | 0,00                          | 0,00     | 0,00                             | 0,00                                      | 0,00                     | 0,00     |
| 64134                             | Personnel non tit. - Indemnité inflation  | 0,00                          | 0,00     | 0,00                             | 0,00                                      | 0,00                     | 0,00     |
| 64138                             | Primes et autres indemnités               | 0,00                          | 0,00     | 0,00                             | 0,00                                      | 0,00                     | 0,00     |
| 64164                             | Emplois aidés - indemnité inflation       | 0,00                          | 0,00     | 0,00                             | 0,00                                      | 0,00                     | 0,00     |
| 64168                             | Autres emplois aidés                      | 0,00                          | 0,00     | 0,00                             | 0,00                                      | 0,00                     | 0,00     |
| 6451                              | Cotisations à l'U.R.S.S.A.F.              | 0,00                          | 0,00     | 0,00                             | 0,00                                      | 18 642,70                | 0,00     |
| 6453                              | Cotisations aux caisses de retraites      | 0,00                          | 0,00     | 0,00                             | 0,00                                      | 38 238,08                | 0,00     |
| 6454                              | Cotisations aux A.S.S.E.D.I.C.            | 0,00                          | 0,00     | 0,00                             | 0,00                                      | 0,00                     | 0,00     |
| 6455                              | Cotisations pour assurance du personnel   | 0,00                          | 0,00     | 0,00                             | 0,00                                      | 486,00                   | 0,00     |
| 6458                              | Cotis. aux autres organismes sociaux      | 0,00                          | 0,00     | 0,00                             | 0,00                                      | 479,83                   | 0,00     |
| 6475                              | Médecine du travail, pharmacie            | 0,00                          | 0,00     | 0,00                             | 0,00                                      | 0,00                     | 0,00     |
| 6488                              | Autres                                    | 0,00                          | 0,00     | 0,00                             | 0,00                                      | 0,00                     | 0,00     |
| 65131                             | Bourses                                   | 0,00                          | 0,00     | 0,00                             | 0,00                                      | 0,00                     | 0,00     |
| 65138                             | Autres secours                            | 0,00                          | 0,00     | 0,00                             | 0,00                                      | 0,00                     | 0,00     |
| 65748                             | Subv.fonct.autres personnes droit privé   | 0,00                          | 0,00     | 0,00                             | 0,00                                      | 73 096,00                | 0,00     |
| 65811                             | Droits d'utilisat* informatique nuage     | 0,00                          | 0,00     | 0,00                             | 0,00                                      | 0,00                     | 0,00     |
| 65888                             | Autres                                    | 0,00                          | 0,00     | 0,00                             | 0,00                                      | 0,00                     | 0,00     |
| 673                               | Titres annulés (sur exercices antérieurs) | 0,00                          | 0,00     | 0,00                             | 0,00                                      | 0,00                     | 0,00     |

| Article /<br>compte<br>nature (1) | Libellé                                  | 32<br>Sports (autres que scolaires) |                  |                 |                                         |                                                  |                                 |
|-----------------------------------|------------------------------------------|-------------------------------------|------------------|-----------------|-----------------------------------------|--------------------------------------------------|---------------------------------|
|                                   |                                          | 321<br>Salles de sport, gymnases    | 322<br>Stades    | 323<br>Piscines | 324<br>Centres de formation<br>sportifs | 325<br>Autres équipements<br>sportifs ou loisirs | 326<br>Manifestations sportives |
| <b>RECETTES</b>                   |                                          | <b>536 374,20</b>                   | <b>18 844,15</b> | <b>0,00</b>     | <b>0,00</b>                             | <b>13 573,74</b>                                 | <b>0,00</b>                     |
| 6419                              | Remboursements rémunérations personnel   | 0,00                                | 0,00             | 0,00            | 0,00                                    | 1 424,55                                         | 0,00                            |
| 70321                             | Stationnement et location voie publique  | 0,00                                | 0,00             | 0,00            | 0,00                                    | 0,00                                             | 0,00                            |
| 7062                              | Redevances services à caractère culturel | 0,00                                | 0,00             | 0,00            | 0,00                                    | 0,00                                             | 0,00                            |
| 7066                              | Redevances services à caractère social   | 0,00                                | 0,00             | 0,00            | 0,00                                    | 0,00                                             | 0,00                            |
| 7067                              | Redev. services périscolaires et enseign | 0,00                                | 0,00             | 0,00            | 0,00                                    | 0,00                                             | 0,00                            |
| 70688                             | Autres prestations de services           | 0,00                                | 0,00             | 0,00            | 0,00                                    | 0,00                                             | 0,00                            |
| 7082                              | Commissions                              | 0,00                                | 0,00             | 0,00            | 0,00                                    | 0,00                                             | 0,00                            |
| 7083                              | Locations diverses (autres qu'immeubles) | 0,00                                | 0,00             | 0,00            | 0,00                                    | 0,00                                             | 0,00                            |
| 70878                             | Remb. frais par des tiers                | 0,00                                | 0,00             | 0,00            | 0,00                                    | 4 014,97                                         | 0,00                            |
| 74718                             | Autres participations Etat               | 0,00                                | 0,00             | 0,00            | 0,00                                    | 0,00                                             | 0,00                            |
| 7472                              | Participation régions                    | 29 208,96                           | 14 972,10        | 0,00            | 0,00                                    | 0,00                                             | 0,00                            |
| 7473                              | Participation départements               | 7 165,24                            | 3 872,05         | 0,00            | 0,00                                    | 0,00                                             | 0,00                            |
| 74741                             | Participation communes membres du GFP    | 0,00                                | 0,00             | 0,00            | 0,00                                    | 0,00                                             | 0,00                            |
| 74788                             | Autres                                   | 0,00                                | 0,00             | 0,00            | 0,00                                    | 0,00                                             | 0,00                            |
| 752                               | Revenus des immeubles                    | 0,00                                | 0,00             | 0,00            | 0,00                                    | 8 134,22                                         | 0,00                            |
| 75888                             | Autres                                   | 500 000,00                          | 0,00             | 0,00            | 0,00                                    | 0,00                                             | 0,00                            |

(1) Détailler conformément au plan de comptes.

|                                                                                      |               |
|--------------------------------------------------------------------------------------|---------------|
| <b>IV – ANNEXES</b>                                                                  | <b>IV</b>     |
| <b>A – PRESENTATION CROISEE – SECTION DE FONCTIONNEMENT – PRESENTATION DETAILLEE</b> | <b>A2.933</b> |

## FONCTION 3 – Culture, vie sociale, jeunesse, sports et loisirs (suite 2)

| Article /<br>compte<br>nature (1) | Libellé                                  | 33<br>Action culturelle   |                                |                                            | 34<br>Vie sociale et citoyenne                      |               | 35<br>Plan de relance<br>(crise sanitaire) | 39<br>Sécurité | TOTAL DU<br>CHAPITRE |
|-----------------------------------|------------------------------------------|---------------------------|--------------------------------|--------------------------------------------|-----------------------------------------------------|---------------|--------------------------------------------|----------------|----------------------|
|                                   |                                          | 331<br>Centres de loisirs | 332<br>Colonies de<br>vacances | 338<br>Autres activités<br>pour les jeunes | 341<br>Egalité entre les<br>femmes et les<br>hommes | 348<br>Autres |                                            |                |                      |
| <b>DEPENSES</b>                   |                                          | <b>1 689 513,92</b>       | <b>27 677,57</b>               | <b>136 768,11</b>                          | <b>0,00</b>                                         | <b>0,00</b>   | <b>0,00</b>                                | <b>0,00</b>    | <b>5 330 043,99</b>  |
| 60611                             | Eau et assainissement                    | 5 683,88                  | 0,00                           | 0,00                                       | 0,00                                                | 0,00          | 0,00                                       | 0,00           | 30 908,17            |
| 60612                             | Energie - Electricité                    | 10 766,03                 | 0,00                           | 0,00                                       | 0,00                                                | 0,00          | 0,00                                       | 0,00           | 194 137,77           |
| 60621                             | Combustibles                             | 425,10                    | 39,70                          | 0,00                                       | 0,00                                                | 0,00          | 0,00                                       | 0,00           | 464,80               |
| 60622                             | Carburants                               | 84,97                     | 270,92                         | 0,00                                       | 0,00                                                | 0,00          | 0,00                                       | 0,00           | 355,89               |
| 60623                             | Alimentation                             | 128 146,74                | 6 766,89                       | 405,89                                     | 0,00                                                | 0,00          | 0,00                                       | 0,00           | 147 586,13           |
| 60624                             | Produits de traitement                   | 146,86                    | 43,14                          | 0,00                                       | 0,00                                                | 0,00          | 0,00                                       | 0,00           | 190,00               |
| 60628                             | Autres fournitures non stockées          | 1 286,37                  | 0,00                           | 0,00                                       | 0,00                                                | 0,00          | 0,00                                       | 0,00           | 23 841,64            |
| 60631                             | Fournitures d'entretien                  | 0,00                      | 45,71                          | 0,00                                       | 0,00                                                | 0,00          | 0,00                                       | 0,00           | 895,89               |
| 60632                             | Fournitures de petit équipement          | 38 853,78                 | 785,70                         | 3 874,81                                   | 0,00                                                | 0,00          | 0,00                                       | 0,00           | 134 164,71           |
| 60636                             | Habillement et vêtements de travail      | 0,00                      | 0,00                           | 0,00                                       | 0,00                                                | 0,00          | 0,00                                       | 0,00           | 151,13               |
| 6064                              | Fournitures administratives              | 266,90                    | 0,00                           | 771,06                                     | 0,00                                                | 0,00          | 0,00                                       | 0,00           | 3 469,96             |
| 6065                              | Livres, disq., cass. (biblio. Médiat.)   | 0,00                      | 0,00                           | 0,00                                       | 0,00                                                | 0,00          | 0,00                                       | 0,00           | 69 413,35            |
| 6132                              | Locations immobilières                   | 0,00                      | 0,00                           | 0,00                                       | 0,00                                                | 0,00          | 0,00                                       | 0,00           | 12 000,00            |
| 61351                             | Matériel roulant                         | 5 342,19                  | 56,06                          | 0,00                                       | 0,00                                                | 0,00          | 0,00                                       | 0,00           | 6 343,01             |
| 61358                             | Autres                                   | 5 841,43                  | 0,00                           | 0,00                                       | 0,00                                                | 0,00          | 0,00                                       | 0,00           | 136 363,42           |
| 614                               | Charges locatives et de copropriété      | 5 654,87                  | 0,00                           | 0,00                                       | 0,00                                                | 0,00          | 0,00                                       | 0,00           | 5 744,87             |
| 61521                             | Entretien terrains                       | 0,00                      | 0,00                           | 0,00                                       | 0,00                                                | 0,00          | 0,00                                       | 0,00           | 16 940,39            |
| 615221                            | Entretien, réparations bâtiments publics | 3 218,04                  | 0,00                           | 0,00                                       | 0,00                                                | 0,00          | 0,00                                       | 0,00           | 47 353,34            |
| 61551                             | Entretien matériel roulant               | 3 533,32                  | 0,00                           | 0,00                                       | 0,00                                                | 0,00          | 0,00                                       | 0,00           | 4 679,37             |
| 61558                             | Entretien autres biens mobiliers         | 2 538,15                  | 0,00                           | 0,00                                       | 0,00                                                | 0,00          | 0,00                                       | 0,00           | 24 649,32            |
| 6156                              | Maintenance                              | 11 418,96                 | 0,00                           | 0,00                                       | 0,00                                                | 0,00          | 0,00                                       | 0,00           | 41 955,19            |
| 6168                              | Autres primes d'assurance                | 36,72                     | 0,00                           | 0,00                                       | 0,00                                                | 0,00          | 0,00                                       | 0,00           | 54,56                |
| 6182                              | Documentation générale et technique      | 56,85                     | 0,00                           | 1 005,00                                   | 0,00                                                | 0,00          | 0,00                                       | 0,00           | 1 208,55             |
| 6184                              | Versements à des organismes de formation | 328,60                    | -105,30                        | 0,00                                       | 0,00                                                | 0,00          | 0,00                                       | 0,00           | 7 200,61             |
| 6188                              | Autres frais divers                      | 0,00                      | 0,00                           | 0,00                                       | 0,00                                                | 0,00          | 0,00                                       | 0,00           | 382,31               |
| 6218                              | Autre personnel extérieur                | 2 073,20                  | 0,00                           | 0,00                                       | 0,00                                                | 0,00          | 0,00                                       | 0,00           | 2 073,20             |
| 6225                              | Indemnités aux comptable et régisseurs   | 345,12                    | 0,00                           | 30,96                                      | 0,00                                                | 0,00          | 0,00                                       | 0,00           | 1 843,71             |
| 62261                             | Honoraires médicaux et paramédicaux      | 0,00                      | 110,63                         | 0,00                                       | 0,00                                                | 0,00          | 0,00                                       | 0,00           | 397,13               |
| 62268                             | Autres honoraires, conseils              | 0,00                      | 0,00                           | 0,00                                       | 0,00                                                | 0,00          | 0,00                                       | 0,00           | 2 903,20             |
| 6227                              | Frais d'actes et de contentieux          | 0,00                      | 0,00                           | 0,00                                       | 0,00                                                | 0,00          | 0,00                                       | 0,00           | 1 800,00             |



VILLE D'AURAY - BUDGET PRINCIPAL VILLE D'AURAY - CA - 2022

| Article /<br>compte<br>nature (1) | Libellé                                  | 33<br>Action culturelle   |                                |                                            | 34<br>Vie sociale et citoyenne                      |               | 35<br>Plan de relance<br>(crise sanitaire) | 39<br>Sécurité | TOTAL DU<br>CHAPITRE |
|-----------------------------------|------------------------------------------|---------------------------|--------------------------------|--------------------------------------------|-----------------------------------------------------|---------------|--------------------------------------------|----------------|----------------------|
|                                   |                                          | 331<br>Centres de loisirs | 332<br>Colonies de<br>vacances | 338<br>Autres activités<br>pour les jeunes | 341<br>Egalité entre les<br>femmes et les<br>hommes | 348<br>Autres |                                            |                |                      |
| 6228                              | Divers                                   | 0,00                      | 0,00                           | 0,00                                       | 0,00                                                | 0,00          | 0,00                                       | 405 104,58     |                      |
| 6231                              | Annonces et insertions                   | 744,96                    | 0,00                           | 0,00                                       | 0,00                                                | 0,00          | 0,00                                       | 20 389,93      |                      |
| 6233                              | Foires et expositions                    | 0,00                      | 0,00                           | 0,00                                       | 0,00                                                | 0,00          | 0,00                                       | 70 002,91      |                      |
| 6234                              | Réceptions                               | 0,00                      | 0,00                           | 0,00                                       | 0,00                                                | 0,00          | 0,00                                       | 7 340,66       |                      |
| 6236                              | Catalogues et imprimés                   | 0,00                      | 0,00                           | 0,00                                       | 0,00                                                | 0,00          | 0,00                                       | 44 810,11      |                      |
| 6238                              | Divers                                   | 0,00                      | 0,00                           | 0,00                                       | 0,00                                                | 0,00          | 0,00                                       | 3 891,60       |                      |
| 6241                              | Transports de biens                      | 48,00                     | 0,00                           | 0,00                                       | 0,00                                                | 0,00          | 0,00                                       | 96,00          |                      |
| 6247                              | Transports collectifs                    | 17 411,30                 | 4 105,00                       | 0,00                                       | 0,00                                                | 0,00          | 0,00                                       | 21 516,30      |                      |
| 6251                              | Voyages, déplacements et missions        | 472,93                    | 0,00                           | 649,38                                     | 0,00                                                | 0,00          | 0,00                                       | 11 000,10      |                      |
| 6262                              | Frais de télécommunications              | 1 294,89                  | 0,00                           | 106,20                                     | 0,00                                                | 0,00          | 0,00                                       | 3 877,95       |                      |
| 627                               | Services bancaires et assimilés          | 973,73                    | 0,00                           | 36,97                                      | 0,00                                                | 0,00          | 0,00                                       | 1 563,57       |                      |
| 6281                              | Concours divers (cotisations)            | 0,00                      | 0,00                           | 20,00                                      | 0,00                                                | 0,00          | 0,00                                       | 6 102,08       |                      |
| 6288                              | Autres services extérieurs               | 95 037,65                 | 15 352,04                      | 31 326,00                                  | 0,00                                                | 0,00          | 0,00                                       | 416 800,13     |                      |
| 6332                              | Cotisations versées au F.N.A.L.          | 3 993,62                  | 0,00                           | 282,39                                     | 0,00                                                | 0,00          | 0,00                                       | 8 893,93       |                      |
| 6336                              | Cotisations CNFPT et CDGFPT              | 18 760,50                 | 0,00                           | 1 327,43                                   | 0,00                                                | 0,00          | 0,00                                       | 41 817,70      |                      |
| 6338                              | Autres impôts, taxes sur rémunérations   | 368,83                    | 0,00                           | 0,00                                       | 0,00                                                | 0,00          | 0,00                                       | 37 245,71      |                      |
| 63512                             | Taxes foncières                          | 836,00                    | 0,00                           | 0,00                                       | 0,00                                                | 0,00          | 0,00                                       | 836,00         |                      |
| 63513                             | Autres impôts locaux                     | 221,00                    | 0,00                           | 0,00                                       | 0,00                                                | 0,00          | 0,00                                       | 221,00         |                      |
| 64111                             | Rémunération principale titulaires       | 424 980,39                | 0,00                           | 47 411,64                                  | 0,00                                                | 0,00          | 0,00                                       | 1 236 125,75   |                      |
| 64112                             | SFT, indemnité de résidence              | 5 450,42                  | 0,00                           | 2 994,80                                   | 0,00                                                | 0,00          | 0,00                                       | 19 677,58      |                      |
| 64113                             | NBI                                      | 5 146,61                  | 0,00                           | 1 402,39                                   | 0,00                                                | 0,00          | 0,00                                       | 14 716,26      |                      |
| 64114                             | Personnel tit. - Indemnité inflation     | 1 941,00                  | 0,00                           | 230,00                                     | 0,00                                                | 0,00          | 0,00                                       | 4 617,66       |                      |
| 64118                             | Autres indemnités                        | 89 078,60                 | 0,00                           | 9 935,74                                   | 0,00                                                | 0,00          | 0,00                                       | 284 903,27     |                      |
| 64131                             | Rémunérations                            | 367 720,57                | 0,00                           | 6 492,71                                   | 0,00                                                | 0,00          | 0,00                                       | 548 307,14     |                      |
| 64132                             | SFT, indemnité de résidence              | 1 228,79                  | 0,00                           | 0,00                                       | 0,00                                                | 0,00          | 0,00                                       | 3 270,46       |                      |
| 64134                             | Personnel non tit. - Indemnité inflation | 2 342,46                  | 0,00                           | 40,41                                      | 0,00                                                | 0,00          | 0,00                                       | 3 082,87       |                      |
| 64138                             | Primes et autres indemnités              | 68 279,78                 | 0,00                           | 1 233,25                                   | 0,00                                                | 0,00          | 0,00                                       | 93 348,75      |                      |
| 64164                             | Emplois aidés - indemnité inflation      | 0,00                      | 0,00                           | 0,00                                       | 0,00                                                | 0,00          | 0,00                                       | 100,00         |                      |
| 64168                             | Autres emplois aidés                     | 0,00                      | 0,00                           | 0,00                                       | 0,00                                                | 0,00          | 0,00                                       | 4 686,33       |                      |
| 6451                              | Cotisations à l'U.R.S.S.A.F.             | 184 038,54                | 0,00                           | 9 896,68                                   | 0,00                                                | 0,00          | 0,00                                       | 390 251,76     |                      |
| 6453                              | Cotisations aux caisses de retraites     | 148 208,09                | 0,00                           | 15 749,32                                  | 0,00                                                | 0,00          | 0,00                                       | 416 503,25     |                      |
| 6454                              | Cotisations aux A.S.S.E.D.I.C.           | 17 406,26                 | 0,00                           | 311,22                                     | 0,00                                                | 0,00          | 0,00                                       | 30 437,38      |                      |
| 6455                              | Cotisations pour assurance du personnel  | 1 260,03                  | 0,00                           | 124,31                                     | 0,00                                                | 0,00          | 0,00                                       | 4 624,15       |                      |
| 6458                              | Cotis. aux autres organismes sociaux     | 1 619,03                  | 0,00                           | 189,75                                     | 0,00                                                | 0,00          | 0,00                                       | 4 790,11       |                      |
| 6475                              | Médecine du travail, pharmacie           | 60,00                     | 0,00                           | 0,00                                       | 0,00                                                | 0,00          | 0,00                                       | 330,43         |                      |
| 6488                              | Autres                                   | 0,00                      | 0,00                           | 0,00                                       | 0,00                                                | 0,00          | 0,00                                       | 11 646,88      |                      |
| 65131                             | Bourses                                  | 0,00                      | 0,00                           | 400,00                                     | 0,00                                                | 0,00          | 0,00                                       | 400,00         |                      |
| 65138                             | Autres secours                           | 693,86                    | 0,00                           | 519,80                                     | 0,00                                                | 0,00          | 0,00                                       | 1 455,54       |                      |
| 65748                             | Subv.fonct.autres personnes droit privé  | 3 000,00                  | 0,00                           | 0,00                                       | 0,00                                                | 0,00          | 0,00                                       | 229 933,00     |                      |

VILLE D'AURAY - BUDGET PRINCIPAL VILLE D'AURAY - CA - 2022

| Article /<br>compte<br>nature (1) | Libellé                                   | 33<br>Action culturelle   |                                |                                            | 34<br>Vie sociale et citoyenne                      |               | 35<br>Plan de relance<br>(crise sanitaire) | 39<br>Sécurité | TOTAL DU<br>CHAPITRE |
|-----------------------------------|-------------------------------------------|---------------------------|--------------------------------|--------------------------------------------|-----------------------------------------------------|---------------|--------------------------------------------|----------------|----------------------|
|                                   |                                           | 331<br>Centres de loisirs | 332<br>Colonies de<br>vacances | 338<br>Autres activités<br>pour les jeunes | 341<br>Egalité entre les<br>femmes et les<br>hommes | 348<br>Autres |                                            |                |                      |
| 65811                             | Droits d'utilisat* informatique ruage     | 0,00                      | 0,00                           | 0,00                                       | 0,00                                                | 0,00          | 0,00                                       | 0,00           | 180,00               |
| 65888                             | Autres                                    | 0,00                      | 0,00                           | 0,00                                       | 0,00                                                | 0,00          | 0,00                                       | 0,00           | 116,00               |
| 673                               | Titres annulés (sur exercices antérieurs) | 848,00                    | 207,08                         | 0,00                                       | 0,00                                                | 0,00          | 0,00                                       | 0,00           | 5 557,54             |
| <b>RECETTES</b>                   |                                           | <b>777 444,36</b>         | <b>21 007,56</b>               | <b>-92 914,04</b>                          | <b>0,00</b>                                         | <b>0,00</b>   | <b>0,00</b>                                | <b>0,00</b>    | <b>1 826 277,52</b>  |
| 6419                              | Remboursements rémunérations personnel    | 8 676,15                  | 0,00                           | 0,00                                       | 0,00                                                | 0,00          | 0,00                                       | 0,00           | 22 744,42            |
| 70321                             | Stationnement et location voie publique   | 0,00                      | 0,00                           | 0,00                                       | 0,00                                                | 0,00          | 0,00                                       | 0,00           | 5 963,66             |
| 7062                              | Redevances services à caractère culturel  | 0,00                      | 0,00                           | 0,00                                       | 0,00                                                | 0,00          | 0,00                                       | 0,00           | 283 374,39           |
| 7066                              | Redevances services à caractère social    | 223 978,77                | 17 041,32                      | 0,00                                       | 0,00                                                | 0,00          | 0,00                                       | 0,00           | 241 020,09           |
| 7067                              | Redev. services périscolaires et enseign  | 139 547,02                | 0,00                           | 0,00                                       | 0,00                                                | 0,00          | 0,00                                       | 0,00           | 139 547,02           |
| 70688                             | Autres prestations de services            | 0,00                      | 0,00                           | 0,00                                       | 0,00                                                | 0,00          | 0,00                                       | 0,00           | 44 100,00            |
| 7082                              | Commissions                               | 0,00                      | 0,00                           | 0,00                                       | 0,00                                                | 0,00          | 0,00                                       | 0,00           | 214,09               |
| 7083                              | Locations diverses (autres qu'immeubles)  | 0,00                      | 0,00                           | 0,00                                       | 0,00                                                | 0,00          | 0,00                                       | 0,00           | 4 128,68             |
| 70878                             | Remb. frais par des tiers                 | 0,00                      | 0,00                           | 0,00                                       | 0,00                                                | 0,00          | 0,00                                       | 0,00           | 4 014,97             |
| 74718                             | Autres participations Etat                | 0,00                      | 0,00                           | 0,00                                       | 0,00                                                | 0,00          | 0,00                                       | 0,00           | 86 279,80            |
| 7472                              | Participation régions                     | 0,00                      | 0,00                           | 0,00                                       | 0,00                                                | 0,00          | 0,00                                       | 0,00           | 24 181,06            |
| 7473                              | Participation départements                | 21 000,00                 | 0,00                           | 0,00                                       | 0,00                                                | 0,00          | 0,00                                       | 0,00           | 64 693,45            |
| 74741                             | Participation communes membres du GFP     | 0,00                      | 0,00                           | 0,00                                       | 0,00                                                | 0,00          | 0,00                                       | 0,00           | 89 420,96            |
| 74788                             | Autres                                    | 367 484,82                | 3 966,24                       | -92 914,04                                 | 0,00                                                | 0,00          | 0,00                                       | 0,00           | 285 850,02           |
| 752                               | Revenus des immeubles                     | 16 757,60                 | 0,00                           | 0,00                                       | 0,00                                                | 0,00          | 0,00                                       | 0,00           | 30 693,91            |
| 75888                             | Autres                                    | 0,00                      | 0,00                           | 0,00                                       | 0,00                                                | 0,00          | 0,00                                       | 0,00           | 500 051,00           |

(1) Détailler conformément au plan de comptes.

|                                                                                      |               |
|--------------------------------------------------------------------------------------|---------------|
| <b>IV – ANNEXES</b>                                                                  | <b>IV</b>     |
| <b>A – PRESENTATION CROISEE – SECTION DE FONCTIONNEMENT – PRESENTATION DETAILLEE</b> | <b>A2.934</b> |

## FONCTION 4 – Santé et action sociale (hors APA et RSA/Régularisation de RMI)

| Article /<br>compte<br>nature (1) | Libellé                                  | 41<br>Santé             |                                          |                                                 |                             |                                                 |                       |
|-----------------------------------|------------------------------------------|-------------------------|------------------------------------------|-------------------------------------------------|-----------------------------|-------------------------------------------------|-----------------------|
|                                   |                                          | 410<br>Services communs | 411<br>PMI et planification<br>familiale | 412<br>Prévention et éducation<br>pour la santé | 413<br>Sécurité alimentaire | 414<br>Dispensaires et autres<br>éts sanitaires | 418<br>Autres actions |
|                                   | <b>DEPENSES</b>                          | <b>0,00</b>             | <b>0,00</b>                              | <b>0,00</b>                                     | <b>0,00</b>                 | <b>0,00</b>                                     | <b>0,00</b>           |
| 60611                             | Eau et assainissement                    | 0,00                    | 0,00                                     | 0,00                                            | 0,00                        | 0,00                                            | 0,00                  |
| 60612                             | Energie - Electricité                    | 0,00                    | 0,00                                     | 0,00                                            | 0,00                        | 0,00                                            | 0,00                  |
| 60623                             | Alimentation                             | 0,00                    | 0,00                                     | 0,00                                            | 0,00                        | 0,00                                            | 0,00                  |
| 60624                             | Produits de traitement                   | 0,00                    | 0,00                                     | 0,00                                            | 0,00                        | 0,00                                            | 0,00                  |
| 60628                             | Autres fournitures non stockées          | 0,00                    | 0,00                                     | 0,00                                            | 0,00                        | 0,00                                            | 0,00                  |
| 60632                             | Fournitures de petit équipement          | 0,00                    | 0,00                                     | 0,00                                            | 0,00                        | 0,00                                            | 0,00                  |
| 60636                             | Habillement et vêtements de travail      | 0,00                    | 0,00                                     | 0,00                                            | 0,00                        | 0,00                                            | 0,00                  |
| 6064                              | Fournitures administratives              | 0,00                    | 0,00                                     | 0,00                                            | 0,00                        | 0,00                                            | 0,00                  |
| 61358                             | Autres                                   | 0,00                    | 0,00                                     | 0,00                                            | 0,00                        | 0,00                                            | 0,00                  |
| 614                               | Charges locatives et de copropriété      | 0,00                    | 0,00                                     | 0,00                                            | 0,00                        | 0,00                                            | 0,00                  |
| 615221                            | Entretien, réparations bâtiments publics | 0,00                    | 0,00                                     | 0,00                                            | 0,00                        | 0,00                                            | 0,00                  |
| 61551                             | Entretien matériel roulant               | 0,00                    | 0,00                                     | 0,00                                            | 0,00                        | 0,00                                            | 0,00                  |
| 6156                              | Maintenance                              | 0,00                    | 0,00                                     | 0,00                                            | 0,00                        | 0,00                                            | 0,00                  |
| 6182                              | Documentation générale et technique      | 0,00                    | 0,00                                     | 0,00                                            | 0,00                        | 0,00                                            | 0,00                  |
| 6184                              | Versements à des organismes de formation | 0,00                    | 0,00                                     | 0,00                                            | 0,00                        | 0,00                                            | 0,00                  |
| 6234                              | Réceptions                               | 0,00                    | 0,00                                     | 0,00                                            | 0,00                        | 0,00                                            | 0,00                  |
| 6236                              | Catalogues et imprimés                   | 0,00                    | 0,00                                     | 0,00                                            | 0,00                        | 0,00                                            | 0,00                  |
| 6238                              | Divers                                   | 0,00                    | 0,00                                     | 0,00                                            | 0,00                        | 0,00                                            | 0,00                  |
| 6247                              | Transports collectifs                    | 0,00                    | 0,00                                     | 0,00                                            | 0,00                        | 0,00                                            | 0,00                  |
| 6251                              | Voyages, déplacements et missions        | 0,00                    | 0,00                                     | 0,00                                            | 0,00                        | 0,00                                            | 0,00                  |
| 6262                              | Frais de télécommunications              | 0,00                    | 0,00                                     | 0,00                                            | 0,00                        | 0,00                                            | 0,00                  |
| 6281                              | Concours divers (cotisations)            | 0,00                    | 0,00                                     | 0,00                                            | 0,00                        | 0,00                                            | 0,00                  |
| 6288                              | Autres services extérieurs               | 0,00                    | 0,00                                     | 0,00                                            | 0,00                        | 0,00                                            | 0,00                  |
| 6332                              | Cotisations versées au F.N.A.L.          | 0,00                    | 0,00                                     | 0,00                                            | 0,00                        | 0,00                                            | 0,00                  |
| 6336                              | Cotisations CNFPT et CDGFPT              | 0,00                    | 0,00                                     | 0,00                                            | 0,00                        | 0,00                                            | 0,00                  |
| 64111                             | Rémunération principale titulaires       | 0,00                    | 0,00                                     | 0,00                                            | 0,00                        | 0,00                                            | 0,00                  |
| 64113                             | NBI                                      | 0,00                    | 0,00                                     | 0,00                                            | 0,00                        | 0,00                                            | 0,00                  |
| 64114                             | Personnel tit. - Indemnité inflation     | 0,00                    | 0,00                                     | 0,00                                            | 0,00                        | 0,00                                            | 0,00                  |
| 64118                             | Autres indemnités                        | 0,00                    | 0,00                                     | 0,00                                            | 0,00                        | 0,00                                            | 0,00                  |
| 64131                             | Rémunérations                            | 0,00                    | 0,00                                     | 0,00                                            | 0,00                        | 0,00                                            | 0,00                  |
| 64132                             | SFT, indemnité de résidence              | 0,00                    | 0,00                                     | 0,00                                            | 0,00                        | 0,00                                            | 0,00                  |
| 64134                             | Personnel non tit. - Indemnité inflation | 0,00                    | 0,00                                     | 0,00                                            | 0,00                        | 0,00                                            | 0,00                  |
| 64138                             | Primes et autres indemnités              | 0,00                    | 0,00                                     | 0,00                                            | 0,00                        | 0,00                                            | 0,00                  |

VILLE D'AURAY - BUDGET PRINCIPAL VILLE D'AURAY - CA - 2022

| Article /<br>compte<br>nature (1) | Libellé                                  | 41<br>Santé             |                                          |                                                 |                             |                                                 |                       |
|-----------------------------------|------------------------------------------|-------------------------|------------------------------------------|-------------------------------------------------|-----------------------------|-------------------------------------------------|-----------------------|
|                                   |                                          | 410<br>Services communs | 411<br>PMI et planification<br>familiale | 412<br>Prévention et éducation<br>pour la santé | 413<br>Sécurité alimentaire | 414<br>Dispensaires et autres<br>éts sanitaires | 418<br>Autres actions |
| 6451                              | Cotisations à l'U.R.S.S.A.F.             | 0,00                    | 0,00                                     | 0,00                                            | 0,00                        | 0,00                                            | 0,00                  |
| 6453                              | Cotisations aux caisses de retraites     | 0,00                    | 0,00                                     | 0,00                                            | 0,00                        | 0,00                                            | 0,00                  |
| 6454                              | Cotisations aux A.S.S.E.D.I.C.           | 0,00                    | 0,00                                     | 0,00                                            | 0,00                        | 0,00                                            | 0,00                  |
| 6458                              | Cotis. aux autres organismes sociaux     | 0,00                    | 0,00                                     | 0,00                                            | 0,00                        | 0,00                                            | 0,00                  |
| 657362                            | Subv. fonct. CCAS                        | 0,00                    | 0,00                                     | 0,00                                            | 0,00                        | 0,00                                            | 0,00                  |
| 65748                             | Subv.fonct.autres personnes droit privé  | 0,00                    | 0,00                                     | 0,00                                            | 0,00                        | 0,00                                            | 0,00                  |
| 65888                             | Autres                                   | 0,00                    | 0,00                                     | 0,00                                            | 0,00                        | 0,00                                            | 0,00                  |
|                                   | <b>RECETTES</b>                          | <b>0,00</b>             | <b>0,00</b>                              | <b>0,00</b>                                     | <b>0,00</b>                 | <b>0,00</b>                                     | <b>0,00</b>           |
| 6419                              | Remboursements rémunérations personnel   | 0,00                    | 0,00                                     | 0,00                                            | 0,00                        | 0,00                                            | 0,00                  |
| 70841                             | Mise à dispo personnel BA,régle,CCAS,CDE | 0,00                    | 0,00                                     | 0,00                                            | 0,00                        | 0,00                                            | 0,00                  |
| 70873                             | Remb. frais par les C.C.A.S.             | 0,00                    | 0,00                                     | 0,00                                            | 0,00                        | 0,00                                            | 0,00                  |
| 70878                             | Remb. frais par des tiers                | 0,00                    | 0,00                                     | 0,00                                            | 0,00                        | 0,00                                            | 0,00                  |
| 74718                             | Autres participations Etat               | 0,00                    | 0,00                                     | 0,00                                            | 0,00                        | 0,00                                            | 0,00                  |
| 74788                             | Autres                                   | 0,00                    | 0,00                                     | 0,00                                            | 0,00                        | 0,00                                            | 0,00                  |
| 752                               | Revenus des immeubles                    | 0,00                    | 0,00                                     | 0,00                                            | 0,00                        | 0,00                                            | 0,00                  |
| 773                               | Mandats annulés (exercices antérieurs)   | 0,00                    | 0,00                                     | 0,00                                            | 0,00                        | 0,00                                            | 0,00                  |

(1) Détailler conformément au plan de comptes.

|                                                                                      |               |
|--------------------------------------------------------------------------------------|---------------|
| <b>IV – ANNEXES</b>                                                                  | <b>IV</b>     |
| <b>A – PRESENTATION CROISEE – SECTION DE FONCTIONNEMENT – PRESENTATION DETAILLEE</b> | <b>A2.934</b> |

## FONCTION 4 – Santé et action sociale (hors APA et RSA/Régularisation de RMI) (suite 1)

| Article /<br>compte<br>nature (1) | Libellé                                  | 42<br>Action sociale    |                                              |                            |                                       |                     |                              |                       |                                                  |
|-----------------------------------|------------------------------------------|-------------------------|----------------------------------------------|----------------------------|---------------------------------------|---------------------|------------------------------|-----------------------|--------------------------------------------------|
|                                   |                                          | 420<br>Services communs | 421<br>Famille et enfance                    |                            |                                       |                     | 422<br>Petite enfance        |                       |                                                  |
|                                   |                                          |                         | 4211<br>Actions en faveur<br>de la maternité | 4212<br>Aides à la famille | 4213<br>Aides sociales à<br>l'enfance | 4214<br>Adolescence | 4221<br>Crèches et garderies | 4222<br>Multi accueil | 4228<br>Autres actions pour<br>la petite enfance |
| <b>DEPENSES</b>                   |                                          | <b>681 490,01</b>       | <b>0,00</b>                                  | <b>0,00</b>                | <b>0,00</b>                           | <b>0,00</b>         | <b>13 892,12</b>             | <b>0,00</b>           | <b>0,00</b>                                      |
| 60611                             | Eau et assainissement                    | 0,00                    | 0,00                                         | 0,00                       | 0,00                                  | 0,00                | 0,00                         | 0,00                  | 0,00                                             |
| 60612                             | Energie - Electricité                    | 0,00                    | 0,00                                         | 0,00                       | 0,00                                  | 0,00                | 0,00                         | 0,00                  | 0,00                                             |
| 60623                             | Alimentation                             | 0,00                    | 0,00                                         | 0,00                       | 0,00                                  | 0,00                | 0,00                         | 0,00                  | 0,00                                             |
| 60624                             | Produits de traitement                   | 0,00                    | 0,00                                         | 0,00                       | 0,00                                  | 0,00                | 0,00                         | 0,00                  | 0,00                                             |
| 60628                             | Autres fournitures non stockées          | 2 883,40                | 0,00                                         | 0,00                       | 0,00                                  | 0,00                | 495,26                       | 0,00                  | 0,00                                             |
| 60632                             | Fournitures de petit équipement          | 11 445,28               | 0,00                                         | 0,00                       | 0,00                                  | 0,00                | 4 137,95                     | 0,00                  | 0,00                                             |
| 60636                             | Habillement et vêtements de travail      | 0,00                    | 0,00                                         | 0,00                       | 0,00                                  | 0,00                | 0,00                         | 0,00                  | 0,00                                             |
| 6064                              | Fournitures administratives              | 566,84                  | 0,00                                         | 0,00                       | 0,00                                  | 0,00                | 0,00                         | 0,00                  | 0,00                                             |
| 61358                             | Autres                                   | 0,00                    | 0,00                                         | 0,00                       | 0,00                                  | 0,00                | 0,00                         | 0,00                  | 0,00                                             |
| 614                               | Charges locatives et de copropriété      | 0,00                    | 0,00                                         | 0,00                       | 0,00                                  | 0,00                | 0,00                         | 0,00                  | 0,00                                             |
| 615221                            | Entretien, réparations bâtiments publics | -1 788,97               | 0,00                                         | 0,00                       | 0,00                                  | 0,00                | 1 490,88                     | 0,00                  | 0,00                                             |
| 61551                             | Entretien matériel roulant               | 87,46                   | 0,00                                         | 0,00                       | 0,00                                  | 0,00                | 0,00                         | 0,00                  | 0,00                                             |
| 6156                              | Maintenance                              | 7 970,27                | 0,00                                         | 0,00                       | 0,00                                  | 0,00                | 7 721,03                     | 0,00                  | 0,00                                             |
| 6182                              | Documentation générale et technique      | 630,00                  | 0,00                                         | 0,00                       | 0,00                                  | 0,00                | 0,00                         | 0,00                  | 0,00                                             |
| 6184                              | Versements à des organismes de formation | 0,00                    | 0,00                                         | 0,00                       | 0,00                                  | 0,00                | 0,00                         | 0,00                  | 0,00                                             |
| 6234                              | Réceptions                               | 0,00                    | 0,00                                         | 0,00                       | 0,00                                  | 0,00                | 0,00                         | 0,00                  | 0,00                                             |
| 6236                              | Catalogues et imprimés                   | 510,00                  | 0,00                                         | 0,00                       | 0,00                                  | 0,00                | 0,00                         | 0,00                  | 0,00                                             |
| 6238                              | Divers                                   | 0,00                    | 0,00                                         | 0,00                       | 0,00                                  | 0,00                | 0,00                         | 0,00                  | 0,00                                             |
| 6247                              | Transports collectifs                    | 0,00                    | 0,00                                         | 0,00                       | 0,00                                  | 0,00                | 0,00                         | 0,00                  | 0,00                                             |
| 6251                              | Voyages, déplacements et missions        | 0,00                    | 0,00                                         | 0,00                       | 0,00                                  | 0,00                | 0,00                         | 0,00                  | 0,00                                             |
| 6262                              | Frais de télécommunications              | 4 008,28                | 0,00                                         | 0,00                       | 0,00                                  | 0,00                | 47,00                        | 0,00                  | 0,00                                             |
| 6281                              | Concours divers (cotisations)            | 20,00                   | 0,00                                         | 0,00                       | 0,00                                  | 0,00                | 0,00                         | 0,00                  | 0,00                                             |
| 6288                              | Autres services extérieurs               | 8 667,45                | 0,00                                         | 0,00                       | 0,00                                  | 0,00                | 0,00                         | 0,00                  | 0,00                                             |
| 6332                              | Cotisations versées au F.N.A.L.          | 0,00                    | 0,00                                         | 0,00                       | 0,00                                  | 0,00                | 0,00                         | 0,00                  | 0,00                                             |
| 6336                              | Cotisations CNFPT et CDGFPT              | 0,00                    | 0,00                                         | 0,00                       | 0,00                                  | 0,00                | 0,00                         | 0,00                  | 0,00                                             |
| 64111                             | Rémunération principale titulaires       | 0,00                    | 0,00                                         | 0,00                       | 0,00                                  | 0,00                | 0,00                         | 0,00                  | 0,00                                             |
| 64113                             | NBI                                      | 0,00                    | 0,00                                         | 0,00                       | 0,00                                  | 0,00                | 0,00                         | 0,00                  | 0,00                                             |
| 64114                             | Personnel tit. - Indemnité inflation     | 0,00                    | 0,00                                         | 0,00                       | 0,00                                  | 0,00                | 0,00                         | 0,00                  | 0,00                                             |
| 64118                             | Autres indemnités                        | 0,00                    | 0,00                                         | 0,00                       | 0,00                                  | 0,00                | 0,00                         | 0,00                  | 0,00                                             |
| 64131                             | Rémunérations                            | 0,00                    | 0,00                                         | 0,00                       | 0,00                                  | 0,00                | 0,00                         | 0,00                  | 0,00                                             |

| Article /<br>compte<br>nature (1) | Libellé                                  | 42                      |                                              |                            |                                       |                     |                              |                       |                                                  |
|-----------------------------------|------------------------------------------|-------------------------|----------------------------------------------|----------------------------|---------------------------------------|---------------------|------------------------------|-----------------------|--------------------------------------------------|
|                                   |                                          | Action sociale          |                                              |                            |                                       |                     |                              |                       |                                                  |
|                                   |                                          | 420<br>Services communs | 421<br>Famille et enfance                    |                            |                                       |                     | 422<br>Petite enfance        |                       |                                                  |
|                                   |                                          |                         | 4211<br>Actions en faveur<br>de la maternité | 4212<br>Aides à la famille | 4213<br>Aides sociales à<br>l'enfance | 4214<br>Adolescence | 4221<br>Crèches et garderies | 4222<br>Multi accueil | 4228<br>Autres actions pour<br>la petite enfance |
| 64132                             | SFT, indemnité de résidence              | 0,00                    | 0,00                                         | 0,00                       | 0,00                                  | 0,00                | 0,00                         | 0,00                  | 0,00                                             |
| 64134                             | Personnel non tit. - Indemnité inflation | 0,00                    | 0,00                                         | 0,00                       | 0,00                                  | 0,00                | 0,00                         | 0,00                  | 0,00                                             |
| 64138                             | Primes et autres indemnités              | 0,00                    | 0,00                                         | 0,00                       | 0,00                                  | 0,00                | 0,00                         | 0,00                  | 0,00                                             |
| 6451                              | Colisations à l'U.R.S.S.A.F.             | 0,00                    | 0,00                                         | 0,00                       | 0,00                                  | 0,00                | 0,00                         | 0,00                  | 0,00                                             |
| 6453                              | Colisations aux caisses de retraites     | 0,00                    | 0,00                                         | 0,00                       | 0,00                                  | 0,00                | 0,00                         | 0,00                  | 0,00                                             |
| 6454                              | Colisations aux A.S.S.E.D.I.C.           | 0,00                    | 0,00                                         | 0,00                       | 0,00                                  | 0,00                | 0,00                         | 0,00                  | 0,00                                             |
| 6458                              | Colis. aux autres organismes sociaux     | 0,00                    | 0,00                                         | 0,00                       | 0,00                                  | 0,00                | 0,00                         | 0,00                  | 0,00                                             |
| 657362                            | Subv. fonct. CCAS                        | 625 000,00              | 0,00                                         | 0,00                       | 0,00                                  | 0,00                | 0,00                         | 0,00                  | 0,00                                             |
| 65748                             | Subv.fonct.autres personnes droit privé  | 21 490,00               | 0,00                                         | 0,00                       | 0,00                                  | 0,00                | 0,00                         | 0,00                  | 0,00                                             |
| 65888                             | Autres                                   | 0,00                    | 0,00                                         | 0,00                       | 0,00                                  | 0,00                | 0,00                         | 0,00                  | 0,00                                             |
| <b>RECETTES</b>                   |                                          | <b>205 242,61</b>       | <b>0,00</b>                                  | <b>0,00</b>                | <b>0,00</b>                           | <b>0,00</b>         | <b>26 683,80</b>             | <b>0,00</b>           | <b>0,00</b>                                      |
| 6419                              | Remboursements rémunérations personnel   | 0,00                    | 0,00                                         | 0,00                       | 0,00                                  | 0,00                | 0,00                         | 0,00                  | 0,00                                             |
| 70841                             | Mise à dispo personnel BA,régie,CCAS,CDE | 158 081,61              | 0,00                                         | 0,00                       | 0,00                                  | 0,00                | 6 665,32                     | 0,00                  | 0,00                                             |
| 70873                             | Remb. frais par les C.C.A.S.             | 35 229,95               | 0,00                                         | 0,00                       | 0,00                                  | 0,00                | 20 018,48                    | 0,00                  | 0,00                                             |
| 70878                             | Remb. frais par des tiers                | 0,00                    | 0,00                                         | 0,00                       | 0,00                                  | 0,00                | 0,00                         | 0,00                  | 0,00                                             |
| 74718                             | Autres participations Etat               | 10 402,00               | 0,00                                         | 0,00                       | 0,00                                  | 0,00                | 0,00                         | 0,00                  | 0,00                                             |
| 74788                             | Autres                                   | 1 265,05                | 0,00                                         | 0,00                       | 0,00                                  | 0,00                | 0,00                         | 0,00                  | 0,00                                             |
| 752                               | Revenus des immeubles                    | 0,00                    | 0,00                                         | 0,00                       | 0,00                                  | 0,00                | 0,00                         | 0,00                  | 0,00                                             |
| 773                               | Mandats annulés (exercices antérieurs)   | 264,00                  | 0,00                                         | 0,00                       | 0,00                                  | 0,00                | 0,00                         | 0,00                  | 0,00                                             |

(1) Détailler conformément au plan de comptes.

|                                                                                      |               |
|--------------------------------------------------------------------------------------|---------------|
| <b>IV – ANNEXES</b>                                                                  | <b>IV</b>     |
| <b>A – PRESENTATION CROISEE – SECTION DE FONCTIONNEMENT – PRESENTATION DETAILLEE</b> | <b>A2.934</b> |

FONCTION 4 – Santé et action sociale (hors APA et RSA/Régularisation de RMI) (suite 2)

| Article /<br>compte<br>nature (1) | Libellé                                  | 42<br>Action sociale      |                                         |                                                       |                                   |                                 | 45<br>Plan de relance<br>(crise sanitaire) | TOTAL DU<br>CHAPITRE |                                         |
|-----------------------------------|------------------------------------------|---------------------------|-----------------------------------------|-------------------------------------------------------|-----------------------------------|---------------------------------|--------------------------------------------|----------------------|-----------------------------------------|
|                                   |                                          | 423<br>Personnes âgées    |                                         |                                                       | 424<br>Personnes en<br>difficulté | 425<br>Personnes<br>handicapées |                                            |                      | 428<br>Autres interventions<br>sociales |
|                                   |                                          | 4231<br>Forfait autonomie | 4232<br>Autres actions de<br>prévention | 4238<br>Autres actions<br>pour les personnes<br>âgées |                                   |                                 |                                            |                      |                                         |
| <b>DEPENSES</b>                   |                                          | 0,00                      | 0,00                                    | 0,00                                                  | 61 143,48                         | 648,26                          | 269 521,36                                 | 0,00                 | 1 026 695,23                            |
| 60611                             | Eau et assainissement                    | 0,00                      | 0,00                                    | 0,00                                                  | 1 628,64                          | 0,00                            | 843,15                                     | 0,00                 | 2 471,79                                |
| 60612                             | Energie - Electricité                    | 0,00                      | 0,00                                    | 0,00                                                  | 213,59                            | 0,00                            | 921,90                                     | 0,00                 | 1 135,49                                |
| 60623                             | Alimentation                             | 0,00                      | 0,00                                    | 0,00                                                  | 0,00                              | 0,00                            | 2 364,60                                   | 0,00                 | 2 364,60                                |
| 60624                             | Produits de traitement                   | 0,00                      | 0,00                                    | 0,00                                                  | 0,00                              | 0,00                            | 44,70                                      | 0,00                 | 44,70                                   |
| 60628                             | Autres fournitures non stockées          | 0,00                      | 0,00                                    | 0,00                                                  | 0,00                              | 0,00                            | 117,08                                     | 0,00                 | 3 495,74                                |
| 60632                             | Fournitures de petit équipement          | 0,00                      | 0,00                                    | 0,00                                                  | 461,84                            | 308,42                          | 3 349,66                                   | 0,00                 | 19 703,15                               |
| 60636                             | Habillement et vêtements de travail      | 0,00                      | 0,00                                    | 0,00                                                  | 0,00                              | 0,00                            | -238,90                                    | 0,00                 | -238,90                                 |
| 6064                              | Fournitures administratives              | 0,00                      | 0,00                                    | 0,00                                                  | 0,00                              | 0,00                            | 1 216,27                                   | 0,00                 | 1 783,11                                |
| 61358                             | Autres                                   | 0,00                      | 0,00                                    | 0,00                                                  | 0,00                              | 0,00                            | 1 182,00                                   | 0,00                 | 1 182,00                                |
| 614                               | Charges locatives et de copropriété      | 0,00                      | 0,00                                    | 0,00                                                  | 0,00                              | 0,00                            | 2 869,79                                   | 0,00                 | 2 869,79                                |
| 615221                            | Entretien, réparations bâtiments publics | 0,00                      | 0,00                                    | 0,00                                                  | 1 612,00                          | 0,00                            | 0,00                                       | 0,00                 | 1 313,91                                |
| 61551                             | Entretien matériel roulant               | 0,00                      | 0,00                                    | 0,00                                                  | 0,00                              | 0,00                            | 0,00                                       | 0,00                 | 87,46                                   |
| 6156                              | Maintenance                              | 0,00                      | 0,00                                    | 0,00                                                  | 973,89                            | 339,84                          | 5 649,85                                   | 0,00                 | 22 654,88                               |
| 6182                              | Documentation générale et technique      | 0,00                      | 0,00                                    | 0,00                                                  | 0,00                              | 0,00                            | 0,00                                       | 0,00                 | 630,00                                  |
| 6184                              | Versements à des organismes de formation | 0,00                      | 0,00                                    | 0,00                                                  | 812,10                            | 0,00                            | -1 520,60                                  | 0,00                 | -708,50                                 |
| 6234                              | Réceptions                               | 0,00                      | 0,00                                    | 0,00                                                  | 0,00                              | 0,00                            | 138,00                                     | 0,00                 | 138,00                                  |
| 6236                              | Catalogues et imprimés                   | 0,00                      | 0,00                                    | 0,00                                                  | 0,00                              | 0,00                            | 659,40                                     | 0,00                 | 1 169,40                                |
| 6238                              | Divers                                   | 0,00                      | 0,00                                    | 0,00                                                  | 0,00                              | 0,00                            | 1 039,40                                   | 0,00                 | 1 039,40                                |
| 6247                              | Transports collectifs                    | 0,00                      | 0,00                                    | 0,00                                                  | 0,00                              | 0,00                            | 627,60                                     | 0,00                 | 627,60                                  |
| 6251                              | Voyages, déplacements et missions        | 0,00                      | 0,00                                    | 0,00                                                  | 19,77                             | 0,00                            | 146,02                                     | 0,00                 | 165,79                                  |
| 6262                              | Frais de télécommunications              | 0,00                      | 0,00                                    | 0,00                                                  | 0,00                              | 0,00                            | 1 368,21                                   | 0,00                 | 5 423,49                                |
| 6281                              | Concours divers (cotisations)            | 0,00                      | 0,00                                    | 0,00                                                  | 0,00                              | 0,00                            | 478,00                                     | 0,00                 | 498,00                                  |
| 6288                              | Autres services extérieurs               | 0,00                      | 0,00                                    | 0,00                                                  | 0,00                              | 0,00                            | 19 845,42                                  | 0,00                 | 28 512,87                               |
| 6332                              | Cotisations versées au F.N.A.L.          | 0,00                      | 0,00                                    | 0,00                                                  | 156,15                            | 0,00                            | 257,73                                     | 0,00                 | 413,88                                  |
| 6336                              | Cotisations CNFPT et CDGFPT              | 0,00                      | 0,00                                    | 0,00                                                  | 734,04                            | 0,00                            | 1 211,35                                   | 0,00                 | 1 945,39                                |
| 64111                             | Rémunération principale titulaires       | 0,00                      | 0,00                                    | 0,00                                                  | 27 498,12                         | 0,00                            | 3 757,63                                   | 0,00                 | 31 255,75                               |
| 64113                             | NBI                                      | 0,00                      | 0,00                                    | 0,00                                                  | 1 029,90                          | 0,00                            | 0,00                                       | 0,00                 | 1 029,90                                |
| 64114                             | Personnel tit. - Indemnité inflation     | 0,00                      | 0,00                                    | 0,00                                                  | 0,00                              | 0,00                            | 21,30                                      | 0,00                 | 21,30                                   |
| 64118                             | Autres indemnités                        | 0,00                      | 0,00                                    | 0,00                                                  | 4 626,23                          | 0,00                            | 656,97                                     | 0,00                 | 5 283,20                                |

VILLE D'AURAY - BUDGET PRINCIPAL VILLE D'AURAY - CA - 2022

| Article /<br>compte<br>nature (1) | Libellé                                  | 42<br>Action sociale      |                                         |                                                       |                                   |                                 |                                         | 45<br>Plan de relance<br>(crise sanitaire) | TOTAL DU<br>CHAPITRE |
|-----------------------------------|------------------------------------------|---------------------------|-----------------------------------------|-------------------------------------------------------|-----------------------------------|---------------------------------|-----------------------------------------|--------------------------------------------|----------------------|
|                                   |                                          | 423<br>Personnes âgées    |                                         |                                                       | 424<br>Personnes en<br>difficulté | 425<br>Personnes<br>handicapées | 428<br>Autres interventions<br>sociales |                                            |                      |
|                                   |                                          | 4231<br>Forfait autonomie | 4232<br>Autres actions de<br>prévention | 4238<br>Autres actions<br>pour les personnes<br>âgées |                                   |                                 |                                         |                                            |                      |
| 64131                             | Rémunérations                            | 0,00                      | 0,00                                    | 0,00                                                  | 2 406,63                          | 0,00                            | 45 898,49                               | 0,00                                       | 48 305,12            |
| 64132                             | SFT, indemnité de résidence              | 0,00                      | 0,00                                    | 0,00                                                  | 0,00                              | 0,00                            | 13,74                                   | 0,00                                       | 13,74                |
| 64134                             | Personnel non tit. - Indemnité inflation | 0,00                      | 0,00                                    | 0,00                                                  | 13,00                             | 0,00                            | 129,29                                  | 0,00                                       | 142,29               |
| 64138                             | Primes et autres indemnités              | 0,00                      | 0,00                                    | 0,00                                                  | 348,07                            | 0,00                            | 4 777,25                                | 0,00                                       | 5 125,32             |
| 6451                              | Cotisations à l'U.R.S.S.A.F.             | 0,00                      | 0,00                                    | 0,00                                                  | 5 233,44                          | 0,00                            | 15 292,61                               | 0,00                                       | 20 526,05            |
| 6453                              | Cotisations aux caisses de retraites     | 0,00                      | 0,00                                    | 0,00                                                  | 9 088,72                          | 0,00                            | 3 191,73                                | 0,00                                       | 12 280,45            |
| 6454                              | Cotisations aux A.S.S.E.D.I.C.           | 0,00                      | 0,00                                    | 0,00                                                  | 109,37                            | 0,00                            | 1 935,89                                | 0,00                                       | 2 045,26             |
| 6458                              | Cotis. aux autres organismes sociaux     | 0,00                      | 0,00                                    | 0,00                                                  | 109,98                            | 0,00                            | 15,01                                   | 0,00                                       | 124,99               |
| 657362                            | Subv. fonct. CCAS                        | 0,00                      | 0,00                                    | 0,00                                                  | 0,00                              | 0,00                            | 0,00                                    | 0,00                                       | 625 000,00           |
| 65748                             | Subv.fonct.autres personnes droit privé  | 0,00                      | 0,00                                    | 0,00                                                  | 0,00                              | 0,00                            | 140 460,82                              | 0,00                                       | 161 950,82           |
| 65888                             | Autres                                   | 0,00                      | 0,00                                    | 0,00                                                  | 4 068,00                          | 0,00                            | 10 800,00                               | 0,00                                       | 14 868,00            |
|                                   | <b>RECETTES</b>                          | <b>0,00</b>               | <b>0,00</b>                             | <b>0,00</b>                                           | <b>30 588,03</b>                  | <b>0,00</b>                     | <b>31 509,61</b>                        | <b>0,00</b>                                | <b>294 024,05</b>    |
| 6419                              | Remboursements rémunérations personnel   | 0,00                      | 0,00                                    | 0,00                                                  | 0,00                              | 0,00                            | 1 968,73                                | 0,00                                       | 1 968,73             |
| 70841                             | Mise à dispo personnel BA,régie,CCAS,CDE | 0,00                      | 0,00                                    | 0,00                                                  | 4 625,40                          | 0,00                            | 0,00                                    | 0,00                                       | 169 372,33           |
| 70873                             | Remb. frais par les C.C.A.S.             | 0,00                      | 0,00                                    | 0,00                                                  | 4 620,41                          | 0,00                            | 0,00                                    | 0,00                                       | 59 868,84            |
| 70878                             | Remb. frais par des tiers                | 0,00                      | 0,00                                    | 0,00                                                  | 2 151,85                          | 0,00                            | 0,00                                    | 0,00                                       | 2 151,85             |
| 74718                             | Autres participations Etat               | 0,00                      | 0,00                                    | 0,00                                                  | 0,00                              | 0,00                            | 17 740,88                               | 0,00                                       | 28 142,88            |
| 74788                             | Autres                                   | 0,00                      | 0,00                                    | 0,00                                                  | 0,00                              | 0,00                            | 11 800,00                               | 0,00                                       | 13 065,05            |
| 752                               | Revenus des immeubles                    | 0,00                      | 0,00                                    | 0,00                                                  | 19 190,37                         | 0,00                            | 0,00                                    | 0,00                                       | 19 190,37            |
| 773                               | Mandats annulés (exercices antérieurs)   | 0,00                      | 0,00                                    | 0,00                                                  | 0,00                              | 0,00                            | 0,00                                    | 0,00                                       | 264,00               |

(1) Détailler conformément au plan de comptes.



|                                                                                      |                 |
|--------------------------------------------------------------------------------------|-----------------|
| <b>IV – ANNEXES</b>                                                                  | <b>IV</b>       |
| <b>A – PRESENTATION CROISEE – SECTION DE FONCTIONNEMENT – PRESENTATION DETAILLEE</b> | <b>A2.934-3</b> |

FONCTION 4-3 – APA

| Article / compte<br>nature (1) | Libellé  | 430<br>Services communs | 431<br>APA à domicile | 432<br>APA versée aux bénéf. en<br>établissement | 433<br>APA versée à<br>l'établissement | TOTAL DU CHAPITRE |
|--------------------------------|----------|-------------------------|-----------------------|--------------------------------------------------|----------------------------------------|-------------------|
|                                | DEPENSES | 0,00                    | 0,00                  | 0,00                                             | 0,00                                   | 0,00              |
|                                | RECETTES | 0,00                    | 0,00                  | 0,00                                             | 0,00                                   | 0,00              |

(1) Détailler conformément au plan de comptes.

|                                                                                      |                 |
|--------------------------------------------------------------------------------------|-----------------|
| <b>IV – ANNEXES</b>                                                                  | <b>IV</b>       |
| <b>A – PRESENTATION CROISEE – SECTION DE FONCTIONNEMENT – PRESENTATION DETAILLEE</b> | <b>A2.934-4</b> |

## FONCTION 4-4 – RSA / Régularisation de RMI

| Article / compte nature (1) | Libellé  | 441<br>Insertion sociale | 442<br>Santé | 443<br>Logement | 444<br>Insertion professionnelle | 445<br>Evaluation des dépenses engagées | 446<br>Dépenses de structure | 447<br>RSA allocations | 448<br>Autres dépenses au titre du RSA | TOTAL DU CHAPITRE |
|-----------------------------|----------|--------------------------|--------------|-----------------|----------------------------------|-----------------------------------------|------------------------------|------------------------|----------------------------------------|-------------------|
|                             | DEPENSES | 0,00                     | 0,00         | 0,00            | 0,00                             | 0,00                                    | 0,00                         | 0,00                   | 0,00                                   | 0,00              |
|                             | RECETTES | 0,00                     | 0,00         | 0,00            | 0,00                             | 0,00                                    | 0,00                         | 0,00                   | 0,00                                   | 0,00              |

(1) Détailler conformément au plan de comptes.

|                                                                                      |               |
|--------------------------------------------------------------------------------------|---------------|
| <b>IV – ANNEXES</b>                                                                  | <b>IV</b>     |
| <b>A – PRESENTATION CROISEE – SECTION DE FONCTIONNEMENT – PRESENTATION DETAILLEE</b> | <b>A2.935</b> |

## FONCTION 5 – Aménagement des territoires et habitat

| Article /<br>compte<br>nature<br>(1) | Libellé                                  | 50               |                                      | 51                              |                          |                   |             |                 |                             |                                           |
|--------------------------------------|------------------------------------------|------------------|--------------------------------------|---------------------------------|--------------------------|-------------------|-------------|-----------------|-----------------------------|-------------------------------------------|
|                                      |                                          | Services communs |                                      | Aménagement et services urbains |                          |                   |             |                 |                             |                                           |
|                                      |                                          | 501              | 502                                  | 510                             | 511                      | 512               | 513         | 514             | 515                         | 518                                       |
|                                      |                                          | Services communs | Plan de relance<br>(crise sanitaire) | Services communs                | Espaces verts<br>urbains | Eclairage public  | Art public  | Electrification | Opérations<br>d'aménagement | Autres actions<br>d'aménagement<br>urbain |
|                                      | <b>DEPENSES</b>                          | <b>0,00</b>      | <b>0,00</b>                          | <b>62 341,50</b>                | <b>681 189,05</b>        | <b>138 650,78</b> | <b>0,00</b> | <b>0,00</b>     | <b>0,00</b>                 | <b>17 697,68</b>                          |
| 60611                                | Eau et assainissement                    | 0,00             | 0,00                                 | 0,00                            | 3 630,11                 | 0,00              | 0,00        | 0,00            | 0,00                        | 0,00                                      |
| 60612                                | Energie - Electricité                    | 0,00             | 0,00                                 | 0,00                            | 0,00                     | 96 533,56         | 0,00        | 0,00            | 0,00                        | 0,00                                      |
| 60621                                | Combustibles                             | 0,00             | 0,00                                 | 0,00                            | 1 283,32                 | 0,00              | 0,00        | 0,00            | 0,00                        | 0,00                                      |
| 60628                                | Autres fournitures non stockées          | 0,00             | 0,00                                 | 0,00                            | 22 031,30                | 834,57            | 0,00        | 0,00            | 0,00                        | 0,00                                      |
| 60632                                | Fournitures de petit équipement          | 0,00             | 0,00                                 | 160,73                          | 29 827,32                | 0,00              | 0,00        | 0,00            | 0,00                        | 0,00                                      |
| 60633                                | Fournitures de voirie                    | 0,00             | 0,00                                 | 0,00                            | 156,75                   | 0,00              | 0,00        | 0,00            | 0,00                        | 0,00                                      |
| 60636                                | Habillement et vêtements de travail      | 0,00             | 0,00                                 | 0,00                            | 186,36                   | 0,00              | 0,00        | 0,00            | 0,00                        | 0,00                                      |
| 6064                                 | Fournitures administratives              | 0,00             | 0,00                                 | 1 091,06                        | 0,00                     | 0,00              | 0,00        | 0,00            | 0,00                        | 0,00                                      |
| 61358                                | Autres                                   | 0,00             | 0,00                                 | 237,51                          | 359,59                   | 0,00              | 0,00        | 0,00            | 0,00                        | 0,00                                      |
| 61521                                | Entretien terrains                       | 0,00             | 0,00                                 | 0,00                            | 39 875,40                | 0,00              | 0,00        | 0,00            | 0,00                        | 0,00                                      |
| 615221                               | Entretien, réparations bâtiments publics | 0,00             | 0,00                                 | 0,00                            | 0,00                     | 0,00              | 0,00        | 0,00            | 0,00                        | 0,00                                      |
| 615231                               | Entretien, réparations voiries           | 0,00             | 0,00                                 | 0,00                            | 0,00                     | 0,00              | 0,00        | 0,00            | 0,00                        | 190,35                                    |
| 615232                               | Entretien, réparations réseaux           | 0,00             | 0,00                                 | 0,00                            | 0,00                     | 37 337,78         | 0,00        | 0,00            | 0,00                        | 15 429,19                                 |
| 61551                                | Entretien matériel roulant               | 0,00             | 0,00                                 | 143,46                          | 3 999,04                 | 0,00              | 0,00        | 0,00            | 0,00                        | 0,00                                      |
| 61558                                | Entretien autres biens mobiliers         | 0,00             | 0,00                                 | 0,00                            | 3 544,07                 | 3 644,34          | 0,00        | 0,00            | 0,00                        | 0,00                                      |
| 6156                                 | Maintenance                              | 0,00             | 0,00                                 | 5 607,23                        | 17 199,00                | 0,00              | 0,00        | 0,00            | 0,00                        | 2 078,14                                  |
| 6168                                 | Autres primes d'assurance                | 0,00             | 0,00                                 | 0,00                            | 35,57                    | 0,00              | 0,00        | 0,00            | 0,00                        | 0,00                                      |
| 6184                                 | Versements à des organismes de formation | 0,00             | 0,00                                 | 0,00                            | 389,17                   | 0,00              | 0,00        | 0,00            | 0,00                        | 0,00                                      |
| 62261                                | Honoraires médicaux et paramédicaux      | 0,00             | 0,00                                 | 0,00                            | 559,00                   | 0,00              | 0,00        | 0,00            | 0,00                        | 0,00                                      |
| 62268                                | Autres honoraires, conseils              | 0,00             | 0,00                                 | 31 084,42                       | 1 797,96                 | 0,00              | 0,00        | 0,00            | 0,00                        | 0,00                                      |
| 6227                                 | Frais d'actes et de contentieux          | 0,00             | 0,00                                 | 2 725,76                        | 0,00                     | 0,00              | 0,00        | 0,00            | 0,00                        | 0,00                                      |
| 6231                                 | Annonces et insertions                   | 0,00             | 0,00                                 | 5 411,82                        | 0,00                     | 0,00              | 0,00        | 0,00            | 0,00                        | 0,00                                      |
| 6236                                 | Catalogues et imprimés                   | 0,00             | 0,00                                 | 1 131,52                        | 0,00                     | 0,00              | 0,00        | 0,00            | 0,00                        | 0,00                                      |
| 6241                                 | Transports de biens                      | 0,00             | 0,00                                 | 0,00                            | 48,00                    | 0,00              | 0,00        | 0,00            | 0,00                        | 0,00                                      |
| 6251                                 | Voyages, déplacements et missions        | 0,00             | 0,00                                 | 0,00                            | 109,24                   | 0,00              | 0,00        | 0,00            | 0,00                        | 0,00                                      |
| 6262                                 | Frais de télécommunications              | 0,00             | 0,00                                 | 1 434,72                        | 13,98                    | 0,00              | 0,00        | 0,00            | 0,00                        | 0,00                                      |
| 6288                                 | Autres services extérieurs               | 0,00             | 0,00                                 | 456,00                          | 3 074,00                 | 0,00              | 0,00        | 0,00            | 0,00                        | 0,00                                      |
| 6332                                 | Colisations versées au F.N.A.L.          | 0,00             | 0,00                                 | 0,00                            | 1 634,34                 | 0,00              | 0,00        | 0,00            | 0,00                        | 0,00                                      |
| 6336                                 | Colisations CNFPT et CDGFPT              | 0,00             | 0,00                                 | 0,00                            | 7 682,42                 | 0,00              | 0,00        | 0,00            | 0,00                        | 0,00                                      |
| 63512                                | Taxes foncières                          | 0,00             | 0,00                                 | 0,00                            | 0,00                     | 0,00              | 0,00        | 0,00            | 0,00                        | 0,00                                      |
| 63513                                | Autres impôts locaux                     | 0,00             | 0,00                                 | 0,00                            | 0,00                     | 0,00              | 0,00        | 0,00            | 0,00                        | 0,00                                      |
| 64111                                | Rémunération principale titulaires       | 0,00             | 0,00                                 | 0,00                            | 327 121,71               | 0,00              | 0,00        | 0,00            | 0,00                        | 0,00                                      |

VILLE D'AURAY - BUDGET PRINCIPAL VILLE D'AURAY - CA - 2022

| Article /<br>compte<br>nature<br>(1) | Libellé                                   | 50               |                          | 51                              |                  |                 |                             |                                           |             |             |
|--------------------------------------|-------------------------------------------|------------------|--------------------------|---------------------------------|------------------|-----------------|-----------------------------|-------------------------------------------|-------------|-------------|
|                                      |                                           | Services communs |                          | Aménagement et services urbains |                  |                 |                             |                                           |             |             |
|                                      |                                           | 501              | 502                      | 510                             | 511              | 512             | 513                         | 514                                       | 515         | 518         |
| Services communs                     | Plan de relance<br>(crise sanitaire)      | Services communs | Espaces verts<br>urbains | Eclairage public                | Art public       | Electrification | Opérations<br>d'aménagement | Autres actions<br>d'aménagement<br>urbain |             |             |
| 64112                                | SFT, indemnité de résidence               | 0,00             | 0,00                     | 0,00                            | 3 668,88         | 0,00            | 0,00                        | 0,00                                      | 0,00        | 0,00        |
| 64113                                | NBI                                       | 0,00             | 0,00                     | 0,00                            | 858,24           | 0,00            | 0,00                        | 0,00                                      | 0,00        | 0,00        |
| 64114                                | Personnel tit. - Indemnité inflation      | 0,00             | 0,00                     | 0,00                            | 1 300,00         | 0,00            | 0,00                        | 0,00                                      | 0,00        | 0,00        |
| 64118                                | Autres indemnités                         | 0,00             | 0,00                     | 0,00                            | 53 894,44        | 0,00            | 0,00                        | 0,00                                      | 0,00        | 0,00        |
| 6451                                 | Cotisations à l'U.R.S.S.A.F.              | 0,00             | 0,00                     | 0,00                            | 50 441,46        | 0,00            | 0,00                        | 0,00                                      | 0,00        | 0,00        |
| 6453                                 | Cotisations aux caisses de retraites      | 0,00             | 0,00                     | 0,00                            | 103 286,69       | 0,00            | 0,00                        | 0,00                                      | 0,00        | 0,00        |
| 6455                                 | Cotisations pour assurance du personnel   | 0,00             | 0,00                     | 0,00                            | 1 873,37         | 0,00            | 0,00                        | 0,00                                      | 0,00        | 0,00        |
| 6458                                 | Cotis. aux autres organismes sociaux      | 0,00             | 0,00                     | 0,00                            | 1 308,52         | 0,00            | 0,00                        | 0,00                                      | 0,00        | 0,00        |
| 65811                                | Droits d'utilisat* informatique nuage     | 0,00             | 0,00                     | 752,87                          | 0,00             | 0,00            | 0,00                        | 0,00                                      | 0,00        | 0,00        |
| 6618                                 | Intérêts des autres dettes                | 0,00             | 0,00                     | 0,00                            | 0,00             | 300,53          | 0,00                        | 0,00                                      | 0,00        | 0,00        |
| 673                                  | Titres annulés (sur exercices antérieurs) | 0,00             | 0,00                     | 12 104,40                       | 0,00             | 0,00            | 0,00                        | 0,00                                      | 0,00        | 0,00        |
|                                      | <b>RECETTES</b>                           | <b>0,00</b>      | <b>0,00</b>              | <b>34 837,79</b>                | <b>12 072,77</b> | <b>0,00</b>     | <b>0,00</b>                 | <b>0,00</b>                               | <b>0,00</b> | <b>0,00</b> |
| 6419                                 | Remboursements rémunérations personnel    | 0,00             | 0,00                     | 0,00                            | 12 022,77        | 0,00            | 0,00                        | 0,00                                      | 0,00        | 0,00        |
| 70841                                | Mise à dispo personnel BA,régie,CCAS,CDE  | 0,00             | 0,00                     | 0,00                            | 0,00             | 0,00            | 0,00                        | 0,00                                      | 0,00        | 0,00        |
| 70846                                | Mise à dispo personnel GFP de rattach.    | 0,00             | 0,00                     | 4 680,00                        | 0,00             | 0,00            | 0,00                        | 0,00                                      | 0,00        | 0,00        |
| 70873                                | Remb. frais par les C.C.A.S.              | 0,00             | 0,00                     | 0,00                            | 0,00             | 0,00            | 0,00                        | 0,00                                      | 0,00        | 0,00        |
| 70878                                | Remb. frais par des tiers                 | 0,00             | 0,00                     | 3 347,63                        | 0,00             | 0,00            | 0,00                        | 0,00                                      | 0,00        | 0,00        |
| 752                                  | Revenus des immeubles                     | 0,00             | 0,00                     | 26 810,16                       | 0,00             | 0,00            | 0,00                        | 0,00                                      | 0,00        | 0,00        |
| 775                                  | Produits des cessions d'immobilisations   | 0,00             | 0,00                     | 0,00                            | 50,00            | 0,00            | 0,00                        | 0,00                                      | 0,00        | 0,00        |

(1) Détailler conformément au plan de comptes.

|                                                                                      |               |
|--------------------------------------------------------------------------------------|---------------|
| <b>IV – ANNEXES</b>                                                                  | <b>IV</b>     |
| <b>A – PRESENTATION CROISEE – SECTION DE FONCTIONNEMENT – PRESENTATION DETAILLEE</b> | <b>A2.935</b> |

## FONCTION 5 – Aménagement des territoires et habitat (suite 1)

| Article /<br>compte<br>nature (1) | Libellé                                  | 52<br>Politique de la ville | 53<br>Agglomérations et<br>villes moyennes | 54<br>Espace rural et<br>autres espaces de<br>dév. | 55<br>Habitat (Logement)                |                                   |                                            |                                             |                        |
|-----------------------------------|------------------------------------------|-----------------------------|--------------------------------------------|----------------------------------------------------|-----------------------------------------|-----------------------------------|--------------------------------------------|---------------------------------------------|------------------------|
|                                   |                                          |                             |                                            |                                                    | 551<br>Parc privé de la<br>collectivité | 552<br>Aide au secteur<br>locatif | 553<br>Aide à l'accèsion à<br>la propriété | 554<br>Aire d'accueil des<br>gens du voyage | 555<br>Logement social |
| <b>DEPENSES</b>                   |                                          | <b>0,00</b>                 | <b>0,00</b>                                | <b>0,00</b>                                        | <b>28 443,97</b>                        | <b>0,00</b>                       | <b>0,00</b>                                | <b>0,00</b>                                 | <b>0,00</b>            |
| 60611                             | Eau et assainissement                    | 0,00                        | 0,00                                       | 0,00                                               | 1 806,06                                | 0,00                              | 0,00                                       | 0,00                                        | 0,00                   |
| 60612                             | Energie - Electricité                    | 0,00                        | 0,00                                       | 0,00                                               | 7 214,74                                | 0,00                              | 0,00                                       | 0,00                                        | 0,00                   |
| 60621                             | Combustibles                             | 0,00                        | 0,00                                       | 0,00                                               | 0,00                                    | 0,00                              | 0,00                                       | 0,00                                        | 0,00                   |
| 60628                             | Autres fournitures non stockées          | 0,00                        | 0,00                                       | 0,00                                               | 266,20                                  | 0,00                              | 0,00                                       | 0,00                                        | 0,00                   |
| 60632                             | Fournitures de petit équipement          | 0,00                        | 0,00                                       | 0,00                                               | 3 879,03                                | 0,00                              | 0,00                                       | 0,00                                        | 0,00                   |
| 60633                             | Fournitures de voirie                    | 0,00                        | 0,00                                       | 0,00                                               | 0,00                                    | 0,00                              | 0,00                                       | 0,00                                        | 0,00                   |
| 60636                             | Habillement et vêtements de travail      | 0,00                        | 0,00                                       | 0,00                                               | 0,00                                    | 0,00                              | 0,00                                       | 0,00                                        | 0,00                   |
| 6064                              | Fournitures administratives              | 0,00                        | 0,00                                       | 0,00                                               | 0,00                                    | 0,00                              | 0,00                                       | 0,00                                        | 0,00                   |
| 61358                             | Autres                                   | 0,00                        | 0,00                                       | 0,00                                               | 0,00                                    | 0,00                              | 0,00                                       | 0,00                                        | 0,00                   |
| 61521                             | Entretien terrains                       | 0,00                        | 0,00                                       | 0,00                                               | 0,00                                    | 0,00                              | 0,00                                       | 0,00                                        | 0,00                   |
| 615221                            | Entretien, réparations bâtiments publics | 0,00                        | 0,00                                       | 0,00                                               | 2 238,05                                | 0,00                              | 0,00                                       | 0,00                                        | 0,00                   |
| 615231                            | Entretien, réparations voiries           | 0,00                        | 0,00                                       | 0,00                                               | 0,00                                    | 0,00                              | 0,00                                       | 0,00                                        | 0,00                   |
| 615232                            | Entretien, réparations réseaux           | 0,00                        | 0,00                                       | 0,00                                               | 0,00                                    | 0,00                              | 0,00                                       | 0,00                                        | 0,00                   |
| 61551                             | Entretien matériel roulant               | 0,00                        | 0,00                                       | 0,00                                               | 0,00                                    | 0,00                              | 0,00                                       | 0,00                                        | 0,00                   |
| 61558                             | Entretien autres biens mobiliers         | 0,00                        | 0,00                                       | 0,00                                               | 0,00                                    | 0,00                              | 0,00                                       | 0,00                                        | 0,00                   |
| 6156                              | Maintenance                              | 0,00                        | 0,00                                       | 0,00                                               | 651,89                                  | 0,00                              | 0,00                                       | 0,00                                        | 0,00                   |
| 6168                              | Autres primes d'assurance                | 0,00                        | 0,00                                       | 0,00                                               | 0,00                                    | 0,00                              | 0,00                                       | 0,00                                        | 0,00                   |
| 6184                              | Versements à des organismes de formation | 0,00                        | 0,00                                       | 0,00                                               | 0,00                                    | 0,00                              | 0,00                                       | 0,00                                        | 0,00                   |
| 62261                             | Honoraires médicaux et paramédicaux      | 0,00                        | 0,00                                       | 0,00                                               | 0,00                                    | 0,00                              | 0,00                                       | 0,00                                        | 0,00                   |
| 62268                             | Autres honoraires, conseils              | 0,00                        | 0,00                                       | 0,00                                               | 0,00                                    | 0,00                              | 0,00                                       | 0,00                                        | 0,00                   |
| 6227                              | Frais d'actes et de contentieux          | 0,00                        | 0,00                                       | 0,00                                               | 0,00                                    | 0,00                              | 0,00                                       | 0,00                                        | 0,00                   |
| 6231                              | Annonces et insertions                   | 0,00                        | 0,00                                       | 0,00                                               | 0,00                                    | 0,00                              | 0,00                                       | 0,00                                        | 0,00                   |
| 6236                              | Catalogues et imprimés                   | 0,00                        | 0,00                                       | 0,00                                               | 0,00                                    | 0,00                              | 0,00                                       | 0,00                                        | 0,00                   |
| 6241                              | Transports de biens                      | 0,00                        | 0,00                                       | 0,00                                               | 0,00                                    | 0,00                              | 0,00                                       | 0,00                                        | 0,00                   |
| 6251                              | Voyages, déplacements et missions        | 0,00                        | 0,00                                       | 0,00                                               | 0,00                                    | 0,00                              | 0,00                                       | 0,00                                        | 0,00                   |
| 6262                              | Frais de télécommunications              | 0,00                        | 0,00                                       | 0,00                                               | 0,00                                    | 0,00                              | 0,00                                       | 0,00                                        | 0,00                   |
| 6288                              | Autres services extérieurs               | 0,00                        | 0,00                                       | 0,00                                               | 0,00                                    | 0,00                              | 0,00                                       | 0,00                                        | 0,00                   |
| 6332                              | Cotisations versées au F.N.A.L.          | 0,00                        | 0,00                                       | 0,00                                               | 0,00                                    | 0,00                              | 0,00                                       | 0,00                                        | 0,00                   |
| 6336                              | Cotisations CNFPT et CDGFPT              | 0,00                        | 0,00                                       | 0,00                                               | 0,00                                    | 0,00                              | 0,00                                       | 0,00                                        | 0,00                   |
| 63512                             | Taxes foncières                          | 0,00                        | 0,00                                       | 0,00                                               | 11 115,00                               | 0,00                              | 0,00                                       | 0,00                                        | 0,00                   |
| 63513                             | Autres impôts locaux                     | 0,00                        | 0,00                                       | 0,00                                               | 1 273,00                                | 0,00                              | 0,00                                       | 0,00                                        | 0,00                   |
| 64111                             | Rémunération principale titulaires       | 0,00                        | 0,00                                       | 0,00                                               | 0,00                                    | 0,00                              | 0,00                                       | 0,00                                        | 0,00                   |

VILLE D'AURAY - BUDGET PRINCIPAL VILLE D'AURAY - CA - 2022

| Article /<br>compte<br>nature (1) | Libellé                                   | 52<br>Politique de la ville | 53<br>Agglomérations et<br>villes moyennes | 54<br>Espace rural et<br>autres espaces de<br>dév. | 55<br>Habitat (Logement)         |                            |                                      |                                      |                 |
|-----------------------------------|-------------------------------------------|-----------------------------|--------------------------------------------|----------------------------------------------------|----------------------------------|----------------------------|--------------------------------------|--------------------------------------|-----------------|
|                                   |                                           |                             |                                            |                                                    | 551                              | 552                        | 553                                  | 554                                  | 555             |
|                                   |                                           |                             |                                            |                                                    | Parc privé de la<br>collectivité | Aide au secteur<br>locatif | Aide à l'accession à<br>la propriété | Aire d'accueil des<br>gens du voyage | Logement social |
| 64112                             | SFT, indemnité de résidence               | 0,00                        | 0,00                                       | 0,00                                               | 0,00                             | 0,00                       | 0,00                                 | 0,00                                 | 0,00            |
| 64113                             | NBI                                       | 0,00                        | 0,00                                       | 0,00                                               | 0,00                             | 0,00                       | 0,00                                 | 0,00                                 | 0,00            |
| 64114                             | Personnel tit. - Indemnité inflation      | 0,00                        | 0,00                                       | 0,00                                               | 0,00                             | 0,00                       | 0,00                                 | 0,00                                 | 0,00            |
| 64118                             | Autres indemnités                         | 0,00                        | 0,00                                       | 0,00                                               | 0,00                             | 0,00                       | 0,00                                 | 0,00                                 | 0,00            |
| 6451                              | Cotisations à l'U.R.S.S.A.F.              | 0,00                        | 0,00                                       | 0,00                                               | 0,00                             | 0,00                       | 0,00                                 | 0,00                                 | 0,00            |
| 6453                              | Cotisations aux caisses de retraites      | 0,00                        | 0,00                                       | 0,00                                               | 0,00                             | 0,00                       | 0,00                                 | 0,00                                 | 0,00            |
| 6455                              | Cotisations pour assurance du personnel   | 0,00                        | 0,00                                       | 0,00                                               | 0,00                             | 0,00                       | 0,00                                 | 0,00                                 | 0,00            |
| 6458                              | Cotis. aux autres organismes sociaux      | 0,00                        | 0,00                                       | 0,00                                               | 0,00                             | 0,00                       | 0,00                                 | 0,00                                 | 0,00            |
| 65811                             | Droits d'utilisat* informatique nuage     | 0,00                        | 0,00                                       | 0,00                                               | 0,00                             | 0,00                       | 0,00                                 | 0,00                                 | 0,00            |
| 6618                              | Intérêts des autres dettes                | 0,00                        | 0,00                                       | 0,00                                               | 0,00                             | 0,00                       | 0,00                                 | 0,00                                 | 0,00            |
| 673                               | Titres annulés (sur exercices antérieurs) | 0,00                        | 0,00                                       | 0,00                                               | 0,00                             | 0,00                       | 0,00                                 | 0,00                                 | 0,00            |
| <b>RECETTES</b>                   |                                           | <b>0,00</b>                 | <b>0,00</b>                                | <b>0,00</b>                                        | <b>44 344,27</b>                 | <b>0,00</b>                | <b>0,00</b>                          | <b>0,00</b>                          | <b>0,00</b>     |
| 6419                              | Remboursements rémunérations personnel    | 0,00                        | 0,00                                       | 0,00                                               | 0,00                             | 0,00                       | 0,00                                 | 0,00                                 | 0,00            |
| 70841                             | Mise à dispo personnel BA,régie,CCAS,CDE  | 0,00                        | 0,00                                       | 0,00                                               | 23,72                            | 0,00                       | 0,00                                 | 0,00                                 | 0,00            |
| 70846                             | Mise à dispo personnel GFP de rattach.    | 0,00                        | 0,00                                       | 0,00                                               | 0,00                             | 0,00                       | 0,00                                 | 0,00                                 | 0,00            |
| 70873                             | Remb. frais par les C.C.A.S.              | 0,00                        | 0,00                                       | 0,00                                               | 20,70                            | 0,00                       | 0,00                                 | 0,00                                 | 0,00            |
| 70878                             | Remb. frais par des tiers                 | 0,00                        | 0,00                                       | 0,00                                               | 1 171,15                         | 0,00                       | 0,00                                 | 0,00                                 | 0,00            |
| 752                               | Revenus des immeubles                     | 0,00                        | 0,00                                       | 0,00                                               | 43 128,70                        | 0,00                       | 0,00                                 | 0,00                                 | 0,00            |
| 775                               | Produits des cessions d'immobilisations   | 0,00                        | 0,00                                       | 0,00                                               | 0,00                             | 0,00                       | 0,00                                 | 0,00                                 | 0,00            |

(1) Détailler conformément au plan de comptes.

|                                                                                      |               |
|--------------------------------------------------------------------------------------|---------------|
| <b>IV – ANNEXES</b>                                                                  | <b>IV</b>     |
| <b>A – PRESENTATION CROISEE – SECTION DE FONCTIONNEMENT – PRESENTATION DETAILLEE</b> | <b>A2.935</b> |

## FONCTION 5 – Aménagement des territoires et habitat (suite 2)

| Article /<br>compte<br>nature (1) | Libellé                                  | 56<br>Actions en faveur du<br>littoral | 57<br>Techno. de l'information<br>et de la comm. | 58<br>Autres actions      |                                        | 59<br>Sécurité | TOTAL DU CHAPITRE |
|-----------------------------------|------------------------------------------|----------------------------------------|--------------------------------------------------|---------------------------|----------------------------------------|----------------|-------------------|
|                                   |                                          |                                        |                                                  | 581<br>Réserves Foncières | 588<br>Autres actions<br>d'aménagement |                |                   |
| <b>DEPENSES</b>                   |                                          | <b>0,00</b>                            | <b>0,00</b>                                      | <b>0,00</b>               | <b>0,00</b>                            | <b>0,00</b>    | <b>928 322,98</b> |
| 60611                             | Eau et assainissement                    | 0,00                                   | 0,00                                             | 0,00                      | 0,00                                   | 0,00           | 5 436,17          |
| 60612                             | Energie - Electricité                    | 0,00                                   | 0,00                                             | 0,00                      | 0,00                                   | 0,00           | 103 748,30        |
| 60621                             | Combustibles                             | 0,00                                   | 0,00                                             | 0,00                      | 0,00                                   | 0,00           | 1 283,32          |
| 60628                             | Autres fournitures non stockées          | 0,00                                   | 0,00                                             | 0,00                      | 0,00                                   | 0,00           | 23 132,07         |
| 60632                             | Fournitures de petit équipement          | 0,00                                   | 0,00                                             | 0,00                      | 0,00                                   | 0,00           | 33 867,08         |
| 60633                             | Fournitures de voirie                    | 0,00                                   | 0,00                                             | 0,00                      | 0,00                                   | 0,00           | 156,75            |
| 60636                             | Habillement et vêtements de travail      | 0,00                                   | 0,00                                             | 0,00                      | 0,00                                   | 0,00           | 186,36            |
| 6064                              | Fournitures administratives              | 0,00                                   | 0,00                                             | 0,00                      | 0,00                                   | 0,00           | 1 091,06          |
| 61358                             | Autres                                   | 0,00                                   | 0,00                                             | 0,00                      | 0,00                                   | 0,00           | 597,10            |
| 61521                             | Entretien terrains                       | 0,00                                   | 0,00                                             | 0,00                      | 0,00                                   | 0,00           | 39 875,40         |
| 615221                            | Entretien, réparations bâtiments publics | 0,00                                   | 0,00                                             | 0,00                      | 0,00                                   | 0,00           | 2 238,05          |
| 615231                            | Entretien, réparations voiries           | 0,00                                   | 0,00                                             | 0,00                      | 0,00                                   | 0,00           | 190,35            |
| 615232                            | Entretien, réparations réseaux           | 0,00                                   | 0,00                                             | 0,00                      | 0,00                                   | 0,00           | 52 766,97         |
| 61551                             | Entretien matériel roulant               | 0,00                                   | 0,00                                             | 0,00                      | 0,00                                   | 0,00           | 4 142,50          |
| 61558                             | Entretien autres biens mobiliers         | 0,00                                   | 0,00                                             | 0,00                      | 0,00                                   | 0,00           | 7 188,41          |
| 6156                              | Maintenance                              | 0,00                                   | 0,00                                             | 0,00                      | 0,00                                   | 0,00           | 25 536,26         |
| 6168                              | Autres primes d'assurance                | 0,00                                   | 0,00                                             | 0,00                      | 0,00                                   | 0,00           | 35,57             |
| 6184                              | Versements à des organismes de formation | 0,00                                   | 0,00                                             | 0,00                      | 0,00                                   | 0,00           | 389,17            |
| 62261                             | Honoraires médicaux et paramédicaux      | 0,00                                   | 0,00                                             | 0,00                      | 0,00                                   | 0,00           | 559,00            |
| 62268                             | Autres honoraires, conseils              | 0,00                                   | 0,00                                             | 0,00                      | 0,00                                   | 0,00           | 32 882,38         |
| 6227                              | Frais d'actes et de contentieux          | 0,00                                   | 0,00                                             | 0,00                      | 0,00                                   | 0,00           | 2 725,76          |
| 6231                              | Annonces et insertions                   | 0,00                                   | 0,00                                             | 0,00                      | 0,00                                   | 0,00           | 5 411,82          |
| 6236                              | Catalogues et imprimés                   | 0,00                                   | 0,00                                             | 0,00                      | 0,00                                   | 0,00           | 1 131,52          |
| 6241                              | Transports de biens                      | 0,00                                   | 0,00                                             | 0,00                      | 0,00                                   | 0,00           | 48,00             |
| 6251                              | Voyages, déplacements et missions        | 0,00                                   | 0,00                                             | 0,00                      | 0,00                                   | 0,00           | 109,24            |
| 6262                              | Frais de télécommunications              | 0,00                                   | 0,00                                             | 0,00                      | 0,00                                   | 0,00           | 1 448,70          |
| 6288                              | Autres services extérieurs               | 0,00                                   | 0,00                                             | 0,00                      | 0,00                                   | 0,00           | 3 530,00          |
| 6332                              | Cotisations versées au F.N.A.L.          | 0,00                                   | 0,00                                             | 0,00                      | 0,00                                   | 0,00           | 1 634,34          |
| 6336                              | Cotisations CNFPT et CDGFPT              | 0,00                                   | 0,00                                             | 0,00                      | 0,00                                   | 0,00           | 7 682,42          |
| 63512                             | Taxes foncières                          | 0,00                                   | 0,00                                             | 0,00                      | 0,00                                   | 0,00           | 11 115,00         |
| 63513                             | Autres impôts locaux                     | 0,00                                   | 0,00                                             | 0,00                      | 0,00                                   | 0,00           | 1 273,00          |
| 64111                             | Rémunération principale titulaires       | 0,00                                   | 0,00                                             | 0,00                      | 0,00                                   | 0,00           | 327 121,71        |

VILLE D'AURAY - BUDGET PRINCIPAL VILLE D'AURAY - CA - 2022

| Article /<br>compte<br>nature (1) | Libellé                                   | 56<br>Actions en faveur du<br>littoral | 57<br>Techno. de l'information<br>et de la comm. | 58<br>Autres actions      |                                        | 59<br>Sécurité | TOTAL DU CHAPITRE |
|-----------------------------------|-------------------------------------------|----------------------------------------|--------------------------------------------------|---------------------------|----------------------------------------|----------------|-------------------|
|                                   |                                           |                                        |                                                  | 581<br>Réserves Foncières | 588<br>Autres actions<br>d'aménagement |                |                   |
| 64112                             | SFT, indemnité de résidence               | 0,00                                   | 0,00                                             | 0,00                      | 0,00                                   | 0,00           | 3 668,68          |
| 64113                             | NBI                                       | 0,00                                   | 0,00                                             | 0,00                      | 0,00                                   | 0,00           | 858,24            |
| 64114                             | Personnel tit. - Indemnité inflation      | 0,00                                   | 0,00                                             | 0,00                      | 0,00                                   | 0,00           | 1 300,00          |
| 64118                             | Autres indemnités                         | 0,00                                   | 0,00                                             | 0,00                      | 0,00                                   | 0,00           | 53 894,44         |
| 6451                              | Cotisations à l'U.R.S.S.A.F.              | 0,00                                   | 0,00                                             | 0,00                      | 0,00                                   | 0,00           | 50 441,46         |
| 6453                              | Cotisations aux caisses de retraites      | 0,00                                   | 0,00                                             | 0,00                      | 0,00                                   | 0,00           | 103 286,69        |
| 6455                              | Cotisations pour assurance du personnel   | 0,00                                   | 0,00                                             | 0,00                      | 0,00                                   | 0,00           | 1 873,37          |
| 6458                              | Cotis. aux autres organismes sociaux      | 0,00                                   | 0,00                                             | 0,00                      | 0,00                                   | 0,00           | 1 308,52          |
| 65811                             | Droits d'utilisat* informatique nuage     | 0,00                                   | 0,00                                             | 0,00                      | 0,00                                   | 0,00           | 752,87            |
| 6618                              | Intérêts des autres dettes                | 0,00                                   | 0,00                                             | 0,00                      | 0,00                                   | 0,00           | 300,53            |
| 673                               | Titres annulés (sur exercices antérieurs) | 0,00                                   | 0,00                                             | 0,00                      | 0,00                                   | 0,00           | 12 104,40         |
| <b>RECETTES</b>                   |                                           | <b>0,00</b>                            | <b>0,00</b>                                      | <b>0,00</b>               | <b>0,00</b>                            | <b>0,00</b>    | <b>91 254,83</b>  |
| 6419                              | Remboursements rémunérations personnel    | 0,00                                   | 0,00                                             | 0,00                      | 0,00                                   | 0,00           | 12 022,77         |
| 70841                             | Mise à dispo personnel BA,régle,CCAS,CDE  | 0,00                                   | 0,00                                             | 0,00                      | 0,00                                   | 0,00           | 23,72             |
| 70846                             | Mise à dispo personnel GFP de rattach.    | 0,00                                   | 0,00                                             | 0,00                      | 0,00                                   | 0,00           | 4 680,00          |
| 70873                             | Remb. frais par les C.C.A.S.              | 0,00                                   | 0,00                                             | 0,00                      | 0,00                                   | 0,00           | 20,70             |
| 70878                             | Remb. frais par des tiers                 | 0,00                                   | 0,00                                             | 0,00                      | 0,00                                   | 0,00           | 4 518,78          |
| 752                               | Revenus des immeubles                     | 0,00                                   | 0,00                                             | 0,00                      | 0,00                                   | 0,00           | 69 938,86         |
| 775                               | Produits des cessions d'immobilisations   | 0,00                                   | 0,00                                             | 0,00                      | 0,00                                   | 0,00           | 50,00             |

(1) Détailler conformément au plan de comptes.



|                                                                                      |               |
|--------------------------------------------------------------------------------------|---------------|
| <b>IV – ANNEXES</b>                                                                  | <b>IV</b>     |
| <b>A – PRESENTATION CROISEE – SECTION DE FONCTIONNEMENT – PRESENTATION DETAILLEE</b> | <b>A2.936</b> |

## FONCTION 6 – Action économique

| Article /<br>compte<br>nature (1) | Libellé                                   | 60<br>Services communs | 61<br>Interventions<br>économiques<br>transversales | 62<br>Structure d'animation et<br>de dév. éco. | 63<br>Actions sectorielles                    |                 |                                            |                                     |
|-----------------------------------|-------------------------------------------|------------------------|-----------------------------------------------------|------------------------------------------------|-----------------------------------------------|-----------------|--------------------------------------------|-------------------------------------|
|                                   |                                           |                        |                                                     |                                                | 631<br>Agriculture, pêche et agro-alimentaire |                 | 632<br>Industrie, commerce et<br>artisanat | 633<br>Développement<br>touristique |
|                                   |                                           |                        |                                                     |                                                | 6311<br>Laboratoire                           | 6312<br>Autres  |                                            |                                     |
| <b>DEPENSES</b>                   |                                           | <b>0,00</b>            | <b>0,00</b>                                         | <b>60 658,08</b>                               | <b>0,00</b>                                   | <b>7 872,59</b> | <b>159 536,78</b>                          | <b>10 808,48</b>                    |
| 60611                             | Eau et assainissement                     | 0,00                   | 0,00                                                | 4 821,12                                       | 0,00                                          | 18,78           | 0,00                                       | 0,00                                |
| 60612                             | Energie - Electricité                     | 0,00                   | 0,00                                                | 12 256,34                                      | 0,00                                          | 0,00            | 0,00                                       | 394,68                              |
| 60628                             | Autres fournitures non stockées           | 0,00                   | 0,00                                                | 1 947,45                                       | 0,00                                          | 182,78          | 0,00                                       | 0,00                                |
| 60631                             | Fournitures d'entretien                   | 0,00                   | 0,00                                                | 38,28                                          | 0,00                                          | 0,00            | 0,00                                       | 0,00                                |
| 60632                             | Fournitures de petit équipement           | 0,00                   | 0,00                                                | 3 574,18                                       | 0,00                                          | 2 956,12        | 0,00                                       | 0,00                                |
| 61358                             | Autres                                    | 0,00                   | 0,00                                                | 32 868,00                                      | 0,00                                          | 0,00            | 29 084,27                                  | 0,00                                |
| 615221                            | Entretien, réparations bâtiments publics  | 0,00                   | 0,00                                                | 775,84                                         | 0,00                                          | 3 095,95        | 0,00                                       | 0,00                                |
| 61558                             | Entretien autres biens mobiliers          | 0,00                   | 0,00                                                | 0,00                                           | 0,00                                          | 904,96          | 0,00                                       | 0,00                                |
| 6156                              | Maintenance                               | 0,00                   | 0,00                                                | 72,00                                          | 0,00                                          | 0,00            | 0,00                                       | 28,80                               |
| 6188                              | Autres frais divers                       | 0,00                   | 0,00                                                | 150,00                                         | 0,00                                          | 0,00            | 0,00                                       | 0,00                                |
| 6236                              | Catalogues et imprimés                    | 0,00                   | 0,00                                                | 0,00                                           | 0,00                                          | 0,00            | 82,80                                      | 0,00                                |
| 6238                              | Divers                                    | 0,00                   | 0,00                                                | 0,00                                           | 0,00                                          | 0,00            | 8 069,12                                   | 0,00                                |
| 6262                              | Frais de télécommunications               | 0,00                   | 0,00                                                | 17,37                                          | 0,00                                          | 0,00            | 0,00                                       | 0,00                                |
| 6288                              | Autres services extérieurs                | 0,00                   | 0,00                                                | 0,00                                           | 0,00                                          | 0,00            | 106 286,83                                 | 10 385,00                           |
| 6338                              | Autres impôts, taxes sur rémunérations    | 0,00                   | 0,00                                                | 0,00                                           | 0,00                                          | 0,00            | 4 247,79                                   | 0,00                                |
| 63512                             | Taxes foncières                           | 0,00                   | 0,00                                                | 3 744,00                                       | 0,00                                          | 714,00          | 0,00                                       | 0,00                                |
| 64131                             | Rémunérations                             | 0,00                   | 0,00                                                | 0,00                                           | 0,00                                          | 0,00            | 1 765,97                                   | 0,00                                |
| 65748                             | Subv.fonct.autres personnes droit privé   | 0,00                   | 0,00                                                | 0,00                                           | 0,00                                          | 0,00            | 10 000,00                                  | 0,00                                |
| 673                               | Titres annulés (sur exercices antérieurs) | 0,00                   | 0,00                                                | 393,50                                         | 0,00                                          | 0,00            | 0,00                                       | 0,00                                |
| <b>RECETTES</b>                   |                                           | <b>0,00</b>            | <b>4 882,66</b>                                     | <b>100 850,25</b>                              | <b>0,00</b>                                   | <b>0,00</b>     | <b>21 667,09</b>                           | <b>0,00</b>                         |
| 70321                             | Stationnement et location voie publique   | 0,00                   | 0,00                                                | 100 850,25                                     | 0,00                                          | 0,00            | 0,00                                       | 0,00                                |
| 70323                             | Red. occupation dom. public               | 0,00                   | 0,00                                                | 0,00                                           | 0,00                                          | 0,00            | 13 154,05                                  | 0,00                                |
| 70878                             | Remb. frais par des tiers                 | 0,00                   | 4 882,66                                            | 0,00                                           | 0,00                                          | 0,00            | 102,00                                     | 0,00                                |
| 752                               | Revenus des immeubles                     | 0,00                   | 0,00                                                | 0,00                                           | 0,00                                          | 0,00            | 8 411,04                                   | 0,00                                |

(1) Détailler conformément au plan de comptes.

|                                                                                      |               |
|--------------------------------------------------------------------------------------|---------------|
| <b>IV – ANNEXES</b>                                                                  | <b>IV</b>     |
| <b>A – PRESENTATION CROISEE – SECTION DE FONCTIONNEMENT – PRESENTATION DETAILLEE</b> | <b>A2.936</b> |

## FONCTION 6 – Action économique (suite)

| Article /<br>compte<br>nature (1) | Libellé                                   | 64<br>Rayonnement,<br>attractivité du territoire | 65<br>Insertion éco. et<br>éco.sociale, solidaire | 66<br>Maintien et dév. des<br>services publics | 67<br>Recherche et<br>innovation | 68<br>Autres actions | 69<br>Plan de relance (crise<br>sanitaire) | TOTAL DU CHAPITRE |
|-----------------------------------|-------------------------------------------|--------------------------------------------------|---------------------------------------------------|------------------------------------------------|----------------------------------|----------------------|--------------------------------------------|-------------------|
| <b>DEPENSES</b>                   |                                           | <b>0,00</b>                                      | <b>0,00</b>                                       | <b>0,00</b>                                    | <b>0,00</b>                      | <b>0,00</b>          | <b>0,00</b>                                | <b>238 875,93</b> |
| 60611                             | Eau et assainissement                     | 0,00                                             | 0,00                                              | 0,00                                           | 0,00                             | 0,00                 | 0,00                                       | 4 839,90          |
| 60612                             | Energie - Electricité                     | 0,00                                             | 0,00                                              | 0,00                                           | 0,00                             | 0,00                 | 0,00                                       | 12 651,02         |
| 60628                             | Autres fournitures non stockées           | 0,00                                             | 0,00                                              | 0,00                                           | 0,00                             | 0,00                 | 0,00                                       | 2 130,23          |
| 60631                             | Fournitures d'entretien                   | 0,00                                             | 0,00                                              | 0,00                                           | 0,00                             | 0,00                 | 0,00                                       | 38,28             |
| 60632                             | Fournitures de petit équipement           | 0,00                                             | 0,00                                              | 0,00                                           | 0,00                             | 0,00                 | 0,00                                       | 6 530,30          |
| 61358                             | Autres                                    | 0,00                                             | 0,00                                              | 0,00                                           | 0,00                             | 0,00                 | 0,00                                       | 61 952,27         |
| 615221                            | Entretien, réparations bâtiments publics  | 0,00                                             | 0,00                                              | 0,00                                           | 0,00                             | 0,00                 | 0,00                                       | 3 871,79          |
| 61558                             | Entretien autres biens mobiliers          | 0,00                                             | 0,00                                              | 0,00                                           | 0,00                             | 0,00                 | 0,00                                       | 904,96            |
| 6156                              | Maintenance                               | 0,00                                             | 0,00                                              | 0,00                                           | 0,00                             | 0,00                 | 0,00                                       | 100,80            |
| 6188                              | Autres frais divers                       | 0,00                                             | 0,00                                              | 0,00                                           | 0,00                             | 0,00                 | 0,00                                       | 150,00            |
| 6236                              | Catalogues et imprimés                    | 0,00                                             | 0,00                                              | 0,00                                           | 0,00                             | 0,00                 | 0,00                                       | 82,80             |
| 6238                              | Divers                                    | 0,00                                             | 0,00                                              | 0,00                                           | 0,00                             | 0,00                 | 0,00                                       | 8 069,12          |
| 6262                              | Frais de télécommunications               | 0,00                                             | 0,00                                              | 0,00                                           | 0,00                             | 0,00                 | 0,00                                       | 17,37             |
| 6288                              | Autres services extérieurs                | 0,00                                             | 0,00                                              | 0,00                                           | 0,00                             | 0,00                 | 0,00                                       | 116 671,83        |
| 6338                              | Autres impôts, taxes sur rémunérations    | 0,00                                             | 0,00                                              | 0,00                                           | 0,00                             | 0,00                 | 0,00                                       | 4 247,79          |
| 63512                             | Taxes foncières                           | 0,00                                             | 0,00                                              | 0,00                                           | 0,00                             | 0,00                 | 0,00                                       | 4 458,00          |
| 64131                             | Rémunérations                             | 0,00                                             | 0,00                                              | 0,00                                           | 0,00                             | 0,00                 | 0,00                                       | 1 765,97          |
| 65748                             | Subv.fonct.autres personnes droit privé   | 0,00                                             | 0,00                                              | 0,00                                           | 0,00                             | 0,00                 | 0,00                                       | 10 000,00         |
| 673                               | Titres annulés (sur exercices antérieurs) | 0,00                                             | 0,00                                              | 0,00                                           | 0,00                             | 0,00                 | 0,00                                       | 393,50            |
| <b>RECETTES</b>                   |                                           | <b>0,00</b>                                      | <b>0,00</b>                                       | <b>0,00</b>                                    | <b>0,00</b>                      | <b>0,00</b>          | <b>0,00</b>                                | <b>127 400,00</b> |
| 70321                             | Stationnement et location voie publique   | 0,00                                             | 0,00                                              | 0,00                                           | 0,00                             | 0,00                 | 0,00                                       | 100 850,25        |
| 70323                             | Red. occupation dom. public               | 0,00                                             | 0,00                                              | 0,00                                           | 0,00                             | 0,00                 | 0,00                                       | 13 154,05         |
| 70878                             | Remb. frais par des tiers                 | 0,00                                             | 0,00                                              | 0,00                                           | 0,00                             | 0,00                 | 0,00                                       | 4 984,66          |
| 752                               | Revenus des immeubles                     | 0,00                                             | 0,00                                              | 0,00                                           | 0,00                             | 0,00                 | 0,00                                       | 8 411,04          |

(1) Détailler conformément au plan de comptes.

|                                                                                      |               |
|--------------------------------------------------------------------------------------|---------------|
| <b>IV – ANNEXES</b>                                                                  | <b>IV</b>     |
| <b>A – PRESENTATION CROISEE – SECTION DE FONCTIONNEMENT – PRESENTATION DETAILLEE</b> | <b>A2.937</b> |

## FONCTION 7 – Environnement

| Article /<br>compte<br>nature (1) | Libellé                                  | 70<br>Services communs | 71<br>Actions<br>transversales | 72<br>Actions déchets et propreté urbaine       |                                                  |                                 |                                                  |                                                  |                                                      |
|-----------------------------------|------------------------------------------|------------------------|--------------------------------|-------------------------------------------------|--------------------------------------------------|---------------------------------|--------------------------------------------------|--------------------------------------------------|------------------------------------------------------|
|                                   |                                          |                        |                                | 720<br>Services communs<br>collecte et propreté | 721<br>Collecte et traitement des déchets        |                                 |                                                  | 722<br>Propreté urbaine                          |                                                      |
|                                   |                                          |                        |                                |                                                 | 7211<br>Actions prévention<br>et sensibilisation | 7212<br>Collecte des<br>déchets | 7213<br>Tri, valorisation,<br>traitement déchets | 7221<br>Actions prévention<br>et sensibilisation | 7222<br>Action propreté<br>urbaine et<br>nettolement |
|                                   |                                          |                        |                                |                                                 |                                                  |                                 |                                                  |                                                  |                                                      |
| <b>DEPENSES</b>                   |                                          | <b>0,00</b>            | <b>0,00</b>                    | <b>0,00</b>                                     | <b>0,00</b>                                      | <b>0,00</b>                     | <b>3 636,45</b>                                  | <b>0,00</b>                                      | <b>442 166,54</b>                                    |
| 60623                             | Alimentation                             | 0,00                   | 0,00                           | 0,00                                            | 0,00                                             | 0,00                            | 0,00                                             | 0,00                                             | 56,95                                                |
| 60628                             | Autres fournitures non stockées          | 0,00                   | 0,00                           | 0,00                                            | 0,00                                             | 0,00                            | 0,00                                             | 0,00                                             | 3 133,01                                             |
| 60632                             | Fournitures de petit équipement          | 0,00                   | 0,00                           | 0,00                                            | 0,00                                             | 0,00                            | 224,46                                           | 0,00                                             | 18 606,60                                            |
| 60636                             | Habillement et vêtements de travail      | 0,00                   | 0,00                           | 0,00                                            | 0,00                                             | 0,00                            | 0,00                                             | 0,00                                             | 46,31                                                |
| 61551                             | Entretien matériel roulant               | 0,00                   | 0,00                           | 0,00                                            | 0,00                                             | 0,00                            | 0,00                                             | 0,00                                             | 281,24                                               |
| 61558                             | Entretien autres biens mobiliers         | 0,00                   | 0,00                           | 0,00                                            | 0,00                                             | 0,00                            | 637,26                                           | 0,00                                             | 2 746,63                                             |
| 6182                              | Documentation générale et technique      | 0,00                   | 0,00                           | 0,00                                            | 0,00                                             | 0,00                            | 0,00                                             | 0,00                                             | 0,00                                                 |
| 6184                              | Versements à des organismes de formation | 0,00                   | 0,00                           | 0,00                                            | 0,00                                             | 0,00                            | 0,00                                             | 0,00                                             | 153,75                                               |
| 6225                              | Indemnités aux comptable et régisseurs   | 0,00                   | 0,00                           | 0,00                                            | 0,00                                             | 0,00                            | 0,00                                             | 0,00                                             | 27,51                                                |
| 62261                             | Honoraires médicaux et paramédicaux      | 0,00                   | 0,00                           | 0,00                                            | 0,00                                             | 0,00                            | 0,00                                             | 0,00                                             | 25,00                                                |
| 6236                              | Catalogues et imprimés                   | 0,00                   | 0,00                           | 0,00                                            | 0,00                                             | 0,00                            | 0,00                                             | 0,00                                             | 0,00                                                 |
| 6238                              | Divers                                   | 0,00                   | 0,00                           | 0,00                                            | 0,00                                             | 0,00                            | 0,00                                             | 0,00                                             | 0,00                                                 |
| 6262                              | Frais de télécommunications              | 0,00                   | 0,00                           | 0,00                                            | 0,00                                             | 0,00                            | 0,00                                             | 0,00                                             | 0,00                                                 |
| 6281                              | Concours divers (cotisations)            | 0,00                   | 0,00                           | 0,00                                            | 0,00                                             | 0,00                            | 0,00                                             | 0,00                                             | 0,00                                                 |
| 6283                              | Frais de nettoyage des locaux            | 0,00                   | 0,00                           | 0,00                                            | 0,00                                             | 0,00                            | 0,00                                             | 0,00                                             | 0,00                                                 |
| 6288                              | Autres services extérieurs               | 0,00                   | 0,00                           | 0,00                                            | 0,00                                             | 0,00                            | 2 774,73                                         | 0,00                                             | 26 260,05                                            |
| 6332                              | Cotisations versées au F.N.A.L.          | 0,00                   | 0,00                           | 0,00                                            | 0,00                                             | 0,00                            | 0,00                                             | 0,00                                             | 1 116,30                                             |
| 6336                              | Cotisations CNFPT et CDGFPT              | 0,00                   | 0,00                           | 0,00                                            | 0,00                                             | 0,00                            | 0,00                                             | 0,00                                             | 5 246,46                                             |
| 64111                             | Rémunération principale titulaires       | 0,00                   | 0,00                           | 0,00                                            | 0,00                                             | 0,00                            | 0,00                                             | 0,00                                             | 216 524,10                                           |
| 64112                             | SFT, indemnité de résidence              | 0,00                   | 0,00                           | 0,00                                            | 0,00                                             | 0,00                            | 0,00                                             | 0,00                                             | 27,48                                                |
| 64113                             | NBI                                      | 0,00                   | 0,00                           | 0,00                                            | 0,00                                             | 0,00                            | 0,00                                             | 0,00                                             | 494,49                                               |
| 64114                             | Personnel tit. - Indemnité inflation     | 0,00                   | 0,00                           | 0,00                                            | 0,00                                             | 0,00                            | 0,00                                             | 0,00                                             | 850,00                                               |
| 64118                             | Autres indemnités                        | 0,00                   | 0,00                           | 0,00                                            | 0,00                                             | 0,00                            | 0,00                                             | 0,00                                             | 48 249,99                                            |
| 64131                             | Rémunérations                            | 0,00                   | 0,00                           | 0,00                                            | 0,00                                             | 0,00                            | 0,00                                             | 0,00                                             | 9 323,98                                             |
| 64138                             | Primes et autres indemnités              | 0,00                   | 0,00                           | 0,00                                            | 0,00                                             | 0,00                            | 0,00                                             | 0,00                                             | 1 334,39                                             |
| 6451                              | Cotisations à l'U.R.S.S.A.F.             | 0,00                   | 0,00                           | 0,00                                            | 0,00                                             | 0,00                            | 0,00                                             | 0,00                                             | 36 083,62                                            |
| 6453                              | Cotisations aux caisses de retraites     | 0,00                   | 0,00                           | 0,00                                            | 0,00                                             | 0,00                            | 0,00                                             | 0,00                                             | 68 950,09                                            |
| 6454                              | Cotisations aux A.S.S.E.D.I.C.           | 0,00                   | 0,00                           | 0,00                                            | 0,00                                             | 0,00                            | 0,00                                             | 0,00                                             | 431,68                                               |
| 6455                              | Cotisations pour assurance du personnel  | 0,00                   | 0,00                           | 0,00                                            | 0,00                                             | 0,00                            | 0,00                                             | 0,00                                             | 1 330,91                                             |
| 6458                              | Cotis. aux autres organismes sociaux     | 0,00                   | 0,00                           | 0,00                                            | 0,00                                             | 0,00                            | 0,00                                             | 0,00                                             | 866,00                                               |

| Article /<br>compte<br>nature (1) | Libellé                                | 70<br>Services communs | 71<br>Actions<br>transversales | 72<br>Actions déchets et propreté urbaine       |                                                  |                                 |                                                  |                                                  |                                                      |
|-----------------------------------|----------------------------------------|------------------------|--------------------------------|-------------------------------------------------|--------------------------------------------------|---------------------------------|--------------------------------------------------|--------------------------------------------------|------------------------------------------------------|
|                                   |                                        |                        |                                | 720<br>Services communs<br>collecte et propreté | 721<br>Collecte et traitement des déchets        |                                 |                                                  | 722<br>Propreté urbaine                          |                                                      |
|                                   |                                        |                        |                                |                                                 | 7211<br>Actions prévention<br>et sensibilisation | 7212<br>Collecte des<br>déchets | 7213<br>Tri, valorisation,<br>traitement déchets | 7221<br>Actions prévention<br>et sensibilisation | 7222<br>Action propreté<br>urbaine et<br>nettolement |
|                                   |                                        |                        |                                |                                                 |                                                  |                                 |                                                  |                                                  |                                                      |
| 657358                            | Subv. fonct. autres groupements        | 0,00                   | 0,00                           | 0,00                                            | 0,00                                             | 0,00                            | 0,00                                             | 0,00                                             | 0,00                                                 |
|                                   | <b>RECETTES</b>                        | <b>0,00</b>            | <b>0,00</b>                    | <b>0,00</b>                                     | <b>0,00</b>                                      | <b>0,00</b>                     | <b>0,00</b>                                      | <b>0,00</b>                                      | <b>5 276,52</b>                                      |
| 6419                              | Remboursements rémunérations personnel | 0,00                   | 0,00                           | 0,00                                            | 0,00                                             | 0,00                            | 0,00                                             | 0,00                                             | 1 240,77                                             |
| 7078                              | Autres marchandises                    | 0,00                   | 0,00                           | 0,00                                            | 0,00                                             | 0,00                            | 0,00                                             | 0,00                                             | 358,32                                               |
| 74718                             | Autres participations Etat             | 0,00                   | 0,00                           | 0,00                                            | 0,00                                             | 0,00                            | 0,00                                             | 0,00                                             | 3 677,43                                             |
| 7472                              | Participation régions                  | 0,00                   | 0,00                           | 0,00                                            | 0,00                                             | 0,00                            | 0,00                                             | 0,00                                             | 0,00                                                 |
| 7473                              | Participation départements             | 0,00                   | 0,00                           | 0,00                                            | 0,00                                             | 0,00                            | 0,00                                             | 0,00                                             | 0,00                                                 |

(1) Détailler conformément au plan de comptes.

|                                                                                      |               |
|--------------------------------------------------------------------------------------|---------------|
| <b>IV – ANNEXES</b>                                                                  | <b>IV</b>     |
| <b>A – PRESENTATION CROISEE – SECTION DE FONCTIONNEMENT – PRESENTATION DETAILLEE</b> | <b>A2.937</b> |

## FONCTION 7 – Environnement (suite 1)

| Article /<br>compte<br>nature (1) | Libellé                                  | 73<br>Actions en matière de gestion des eaux |                    |                       |                       |                                        | 74<br>Politique de l'air |
|-----------------------------------|------------------------------------------|----------------------------------------------|--------------------|-----------------------|-----------------------|----------------------------------------|--------------------------|
|                                   |                                          | 731<br>Politique de l'eau                    | 732<br>Eau potable | 733<br>Assainissement | 734<br>Eaux pluviales | 735<br>Lutte contre les<br>inondations |                          |
|                                   | <b>DEPENSES</b>                          | <b>0,00</b>                                  | <b>0,00</b>        | <b>0,00</b>           | <b>0,00</b>           | <b>0,00</b>                            | <b>0,00</b>              |
| 60623                             | Alimentation                             | 0,00                                         | 0,00               | 0,00                  | 0,00                  | 0,00                                   | 0,00                     |
| 60628                             | Autres fournitures non stockées          | 0,00                                         | 0,00               | 0,00                  | 0,00                  | 0,00                                   | 0,00                     |
| 60632                             | Fournitures de petit équipement          | 0,00                                         | 0,00               | 0,00                  | 0,00                  | 0,00                                   | 0,00                     |
| 60636                             | Habillement et vêtements de travail      | 0,00                                         | 0,00               | 0,00                  | 0,00                  | 0,00                                   | 0,00                     |
| 61551                             | Entretien matériel roulant               | 0,00                                         | 0,00               | 0,00                  | 0,00                  | 0,00                                   | 0,00                     |
| 61558                             | Entretien autres biens mobiliers         | 0,00                                         | 0,00               | 0,00                  | 0,00                  | 0,00                                   | 0,00                     |
| 6182                              | Documentation générale et technique      | 0,00                                         | 0,00               | 0,00                  | 0,00                  | 0,00                                   | 0,00                     |
| 6184                              | Versements à des organismes de formation | 0,00                                         | 0,00               | 0,00                  | 0,00                  | 0,00                                   | 0,00                     |
| 6225                              | Indemnités aux comptable et régisseurs   | 0,00                                         | 0,00               | 0,00                  | 0,00                  | 0,00                                   | 0,00                     |
| 62261                             | Honoraires médicaux et paramédicaux      | 0,00                                         | 0,00               | 0,00                  | 0,00                  | 0,00                                   | 0,00                     |
| 6236                              | Catalogues et imprimés                   | 0,00                                         | 0,00               | 0,00                  | 0,00                  | 0,00                                   | 0,00                     |
| 6238                              | Divers                                   | 0,00                                         | 0,00               | 0,00                  | 0,00                  | 0,00                                   | 0,00                     |
| 6262                              | Frais de télécommunications              | 0,00                                         | 0,00               | 0,00                  | 0,00                  | 0,00                                   | 0,00                     |
| 6281                              | Concours divers (cotisations)            | 0,00                                         | 0,00               | 0,00                  | 0,00                  | 0,00                                   | 0,00                     |
| 6283                              | Frais de nettoyage des locaux            | 0,00                                         | 0,00               | 0,00                  | 0,00                  | 0,00                                   | 0,00                     |
| 6288                              | Autres services extérieurs               | 0,00                                         | 0,00               | 0,00                  | 0,00                  | 0,00                                   | 0,00                     |
| 6332                              | Cotisations versées au F.N.A.L.          | 0,00                                         | 0,00               | 0,00                  | 0,00                  | 0,00                                   | 0,00                     |
| 6336                              | Cotisations CNFPT et CDGFPT              | 0,00                                         | 0,00               | 0,00                  | 0,00                  | 0,00                                   | 0,00                     |
| 64111                             | Rémunération principale titulaires       | 0,00                                         | 0,00               | 0,00                  | 0,00                  | 0,00                                   | 0,00                     |
| 64112                             | SFT, indemnité de résidence              | 0,00                                         | 0,00               | 0,00                  | 0,00                  | 0,00                                   | 0,00                     |
| 64113                             | NBI                                      | 0,00                                         | 0,00               | 0,00                  | 0,00                  | 0,00                                   | 0,00                     |
| 64114                             | Personnel tit. - Indemnité inflation     | 0,00                                         | 0,00               | 0,00                  | 0,00                  | 0,00                                   | 0,00                     |
| 64118                             | Autres indemnités                        | 0,00                                         | 0,00               | 0,00                  | 0,00                  | 0,00                                   | 0,00                     |
| 64131                             | Rémunérations                            | 0,00                                         | 0,00               | 0,00                  | 0,00                  | 0,00                                   | 0,00                     |
| 64138                             | Primes et autres indemnités              | 0,00                                         | 0,00               | 0,00                  | 0,00                  | 0,00                                   | 0,00                     |
| 6451                              | Cotisations à l'U.R.S.S.A.F.             | 0,00                                         | 0,00               | 0,00                  | 0,00                  | 0,00                                   | 0,00                     |
| 6453                              | Cotisations aux caisses de retraites     | 0,00                                         | 0,00               | 0,00                  | 0,00                  | 0,00                                   | 0,00                     |
| 6454                              | Cotisations aux A.S.S.E.D.I.C.           | 0,00                                         | 0,00               | 0,00                  | 0,00                  | 0,00                                   | 0,00                     |
| 6455                              | Cotisations pour assurance du personnel  | 0,00                                         | 0,00               | 0,00                  | 0,00                  | 0,00                                   | 0,00                     |
| 6458                              | Cotis. aux autres organismes sociaux     | 0,00                                         | 0,00               | 0,00                  | 0,00                  | 0,00                                   | 0,00                     |
| 657358                            | Subv. fonct. autres groupements          | 0,00                                         | 0,00               | 0,00                  | 0,00                  | 0,00                                   | 0,00                     |
|                                   | <b>RECETTES</b>                          | <b>0,00</b>                                  | <b>0,00</b>        | <b>0,00</b>           | <b>0,00</b>           | <b>0,00</b>                            | <b>0,00</b>              |

VILLE D'AURAY - BUDGET PRINCIPAL VILLE D'AURAY - CA - 2022

| Article /<br>compte<br>nature (1) | Libellé                                | 73<br>Actions en matière de gestion des eaux |             |                |                |                                 | 74<br>Politique de l'air |
|-----------------------------------|----------------------------------------|----------------------------------------------|-------------|----------------|----------------|---------------------------------|--------------------------|
|                                   |                                        | 731                                          | 732         | 733            | 734            | 735                             |                          |
|                                   |                                        | Politique de l'eau                           | Eau potable | Assainissement | Eaux pluviales | Lutte contre les<br>Inondations |                          |
| 6419                              | Remboursements rémunérations personnel | 0,00                                         | 0,00        | 0,00           | 0,00           | 0,00                            | 0,00                     |
| 7078                              | Autres marchandises                    | 0,00                                         | 0,00        | 0,00           | 0,00           | 0,00                            | 0,00                     |
| 74718                             | Autres participations Etat             | 0,00                                         | 0,00        | 0,00           | 0,00           | 0,00                            | 0,00                     |
| 7472                              | Participation régions                  | 0,00                                         | 0,00        | 0,00           | 0,00           | 0,00                            | 0,00                     |
| 7473                              | Participation départements             | 0,00                                         | 0,00        | 0,00           | 0,00           | 0,00                            | 0,00                     |

(1) Détailler conformément au plan de comptes.

|                                                                                      |               |
|--------------------------------------------------------------------------------------|---------------|
| <b>IV – ANNEXES</b>                                                                  | <b>IV</b>     |
| <b>A – PRESENTATION CROISEE – SECTION DE FONCTIONNEMENT – PRESENTATION DETAILLEE</b> | <b>A2.937</b> |

## FONCTION 7 – Environnement (suite 2)

| Article /<br>compte<br>nature (1) | Libellé                                  | 75<br>Politique de l'énergie                |                                  |                         |                               |                       | 76<br>Préserv. patrim.<br>naturel,risques<br>techno. | 77<br>Environnement<br>infrastructures<br>transports | 78<br>Autres actions | 79<br>Plan de relance<br>(crise sanitaire) | TOTAL DU<br>CHAPITRE |
|-----------------------------------|------------------------------------------|---------------------------------------------|----------------------------------|-------------------------|-------------------------------|-----------------------|------------------------------------------------------|------------------------------------------------------|----------------------|--------------------------------------------|----------------------|
|                                   |                                          | 751<br>Réseaux de<br>chaleur et de<br>froid | 752<br>Energie<br>photovoltaïque | 753<br>Energie éolienne | 754<br>Energie<br>hydraulique | 758<br>Autres actions |                                                      |                                                      |                      |                                            |                      |
|                                   | <b>DEPENSES</b>                          | <b>0,00</b>                                 | <b>0,00</b>                      | <b>0,00</b>             | <b>0,00</b>                   | <b>0,00</b>           | <b>44 013,88</b>                                     | <b>0,00</b>                                          | <b>1 980,72</b>      | <b>0,00</b>                                | <b>491 797,59</b>    |
| 60623                             | Alimentation                             | 0,00                                        | 0,00                             | 0,00                    | 0,00                          | 0,00                  | 377,39                                               | 0,00                                                 | 0,00                 | 0,00                                       | 434,34               |
| 60628                             | Autres fournitures non stockées          | 0,00                                        | 0,00                             | 0,00                    | 0,00                          | 0,00                  | 0,00                                                 | 0,00                                                 | 0,00                 | 0,00                                       | 3 133,01             |
| 60632                             | Fournitures de petit équipement          | 0,00                                        | 0,00                             | 0,00                    | 0,00                          | 0,00                  | 2 515,18                                             | 0,00                                                 | 0,00                 | 0,00                                       | 21 346,24            |
| 60636                             | Habillement et vêtements de travail      | 0,00                                        | 0,00                             | 0,00                    | 0,00                          | 0,00                  | 0,00                                                 | 0,00                                                 | 0,00                 | 0,00                                       | 46,31                |
| 61551                             | Entretien matériel roulant               | 0,00                                        | 0,00                             | 0,00                    | 0,00                          | 0,00                  | 0,00                                                 | 0,00                                                 | 0,00                 | 0,00                                       | 261,24               |
| 61558                             | Entretien autres biens mobiliers         | 0,00                                        | 0,00                             | 0,00                    | 0,00                          | 0,00                  | 0,00                                                 | 0,00                                                 | 0,00                 | 0,00                                       | 3 383,89             |
| 6182                              | Documentation générale et technique      | 0,00                                        | 0,00                             | 0,00                    | 0,00                          | 0,00                  | 130,00                                               | 0,00                                                 | 0,00                 | 0,00                                       | 130,00               |
| 6184                              | Versements à des organismes de formation | 0,00                                        | 0,00                             | 0,00                    | 0,00                          | 0,00                  | 0,00                                                 | 0,00                                                 | 0,00                 | 0,00                                       | 153,75               |
| 6225                              | Indemnités aux comptable et régisseurs   | 0,00                                        | 0,00                             | 0,00                    | 0,00                          | 0,00                  | 0,00                                                 | 0,00                                                 | 0,00                 | 0,00                                       | 27,51                |
| 62261                             | Honoraires médicaux et paramédicaux      | 0,00                                        | 0,00                             | 0,00                    | 0,00                          | 0,00                  | 0,00                                                 | 0,00                                                 | 0,00                 | 0,00                                       | 25,00                |
| 6236                              | Catalogues et imprimés                   | 0,00                                        | 0,00                             | 0,00                    | 0,00                          | 0,00                  | -540,00                                              | 0,00                                                 | 0,00                 | 0,00                                       | -540,00              |
| 6238                              | Divers                                   | 0,00                                        | 0,00                             | 0,00                    | 0,00                          | 0,00                  | 67,52                                                | 0,00                                                 | 0,00                 | 0,00                                       | 67,52                |
| 6262                              | Frais de télécommunications              | 0,00                                        | 0,00                             | 0,00                    | 0,00                          | 0,00                  | 21,24                                                | 0,00                                                 | 0,00                 | 0,00                                       | 21,24                |
| 6281                              | Concours divers (cotisations)            | 0,00                                        | 0,00                             | 0,00                    | 0,00                          | 0,00                  | 4 660,48                                             | 0,00                                                 | 0,00                 | 0,00                                       | 4 660,48             |
| 6283                              | Frais de nettoyage des locaux            | 0,00                                        | 0,00                             | 0,00                    | 0,00                          | 0,00                  | 0,00                                                 | 0,00                                                 | 1 980,72             | 0,00                                       | 1 980,72             |
| 6288                              | Autres services extérieurs               | 0,00                                        | 0,00                             | 0,00                    | 0,00                          | 0,00                  | 17 259,97                                            | 0,00                                                 | 0,00                 | 0,00                                       | 46 294,75            |
| 6332                              | Cotisations versées au F.N.A.L.          | 0,00                                        | 0,00                             | 0,00                    | 0,00                          | 0,00                  | 0,00                                                 | 0,00                                                 | 0,00                 | 0,00                                       | 1 116,30             |
| 6336                              | Cotisations CNFPT et CDGFPT              | 0,00                                        | 0,00                             | 0,00                    | 0,00                          | 0,00                  | 0,00                                                 | 0,00                                                 | 0,00                 | 0,00                                       | 5 246,46             |
| 64111                             | Rémunération principale titulaires       | 0,00                                        | 0,00                             | 0,00                    | 0,00                          | 0,00                  | 0,00                                                 | 0,00                                                 | 0,00                 | 0,00                                       | 216 524,10           |
| 64112                             | SFT, indemnité de résidence              | 0,00                                        | 0,00                             | 0,00                    | 0,00                          | 0,00                  | 0,00                                                 | 0,00                                                 | 0,00                 | 0,00                                       | 27,48                |
| 64113                             | NBI                                      | 0,00                                        | 0,00                             | 0,00                    | 0,00                          | 0,00                  | 0,00                                                 | 0,00                                                 | 0,00                 | 0,00                                       | 494,49               |
| 64114                             | Personnel tit. - Indemnité inflation     | 0,00                                        | 0,00                             | 0,00                    | 0,00                          | 0,00                  | 0,00                                                 | 0,00                                                 | 0,00                 | 0,00                                       | 850,00               |
| 64118                             | Autres indemnités                        | 0,00                                        | 0,00                             | 0,00                    | 0,00                          | 0,00                  | 0,00                                                 | 0,00                                                 | 0,00                 | 0,00                                       | 48 249,99            |
| 64131                             | Rémunérations                            | 0,00                                        | 0,00                             | 0,00                    | 0,00                          | 0,00                  | 0,00                                                 | 0,00                                                 | 0,00                 | 0,00                                       | 9 323,98             |
| 64138                             | Primes et autres indemnités              | 0,00                                        | 0,00                             | 0,00                    | 0,00                          | 0,00                  | 0,00                                                 | 0,00                                                 | 0,00                 | 0,00                                       | 1 334,39             |
| 6451                              | Cotisations à l'U.R.S.S.A.F.             | 0,00                                        | 0,00                             | 0,00                    | 0,00                          | 0,00                  | 0,00                                                 | 0,00                                                 | 0,00                 | 0,00                                       | 36 083,62            |
| 6453                              | Cotisations aux caisses de retraites     | 0,00                                        | 0,00                             | 0,00                    | 0,00                          | 0,00                  | 0,00                                                 | 0,00                                                 | 0,00                 | 0,00                                       | 68 950,09            |
| 6454                              | Cotisations aux A.S.S.E.D.I.C.           | 0,00                                        | 0,00                             | 0,00                    | 0,00                          | 0,00                  | 0,00                                                 | 0,00                                                 | 0,00                 | 0,00                                       | 431,68               |
| 6455                              | Cotisations pour assurance du personnel  | 0,00                                        | 0,00                             | 0,00                    | 0,00                          | 0,00                  | 0,00                                                 | 0,00                                                 | 0,00                 | 0,00                                       | 1 330,91             |
| 6458                              | Cotis. aux autres organismes sociaux     | 0,00                                        | 0,00                             | 0,00                    | 0,00                          | 0,00                  | 0,00                                                 | 0,00                                                 | 0,00                 | 0,00                                       | 866,00               |
| 657358                            | Subv. fonct. autres groupements          | 0,00                                        | 0,00                             | 0,00                    | 0,00                          | 0,00                  | 19 522,10                                            | 0,00                                                 | 0,00                 | 0,00                                       | 19 522,10            |

| Article /<br>compte<br>nature (1) | Libellé                                | 75<br>Politique de l'énergie                |                                  |                         |                               |                       | 76                                             | 77                                             | 78             | 79                                   | TOTAL DU<br>CHAPITRE |
|-----------------------------------|----------------------------------------|---------------------------------------------|----------------------------------|-------------------------|-------------------------------|-----------------------|------------------------------------------------|------------------------------------------------|----------------|--------------------------------------|----------------------|
|                                   |                                        | 751<br>Réseaux de<br>chaleur et de<br>froid | 752<br>Energie<br>photovoltaïque | 753<br>Energie éolienne | 754<br>Energie<br>hydraulique | 758<br>Autres actions | Préserv. patrim.<br>naturel,risques<br>techno. | Environnement<br>infrastructures<br>transports | Autres actions | Plan de relance<br>(crise sanitaire) |                      |
| <b>RECETTES</b>                   |                                        | <b>0,00</b>                                 | <b>0,00</b>                      | <b>0,00</b>             | <b>0,00</b>                   | <b>0,00</b>           | <b>44 500,00</b>                               | <b>0,00</b>                                    | <b>0,00</b>    | <b>0,00</b>                          | <b>49 776,52</b>     |
| 6419                              | Remboursements rémunérations personnel | 0,00                                        | 0,00                             | 0,00                    | 0,00                          | 0,00                  | 0,00                                           | 0,00                                           | 0,00           | 0,00                                 | 1 240,77             |
| 7078                              | Autres marchandises                    | 0,00                                        | 0,00                             | 0,00                    | 0,00                          | 0,00                  | 0,00                                           | 0,00                                           | 0,00           | 0,00                                 | 358,32               |
| 74718                             | Autres participations Etat             | 0,00                                        | 0,00                             | 0,00                    | 0,00                          | 0,00                  | 0,00                                           | 0,00                                           | 0,00           | 0,00                                 | 3 677,43             |
| 7472                              | Participation régions                  | 0,00                                        | 0,00                             | 0,00                    | 0,00                          | 0,00                  | 40 000,00                                      | 0,00                                           | 0,00           | 0,00                                 | 40 000,00            |
| 7473                              | Participation départements             | 0,00                                        | 0,00                             | 0,00                    | 0,00                          | 0,00                  | 4 500,00                                       | 0,00                                           | 0,00           | 0,00                                 | 4 500,00             |

(1) Détailler conformément au plan de comptes.



|                                                                                      |               |
|--------------------------------------------------------------------------------------|---------------|
| <b>IV – ANNEXES</b>                                                                  | <b>IV</b>     |
| <b>A – PRESENTATION CROISEE – SECTION DE FONCTIONNEMENT – PRESENTATION DETAILLEE</b> | <b>A2.938</b> |

## FONCTION 8 – Transports

| Article /<br>compte<br>nature<br>(1) | Libellé                                  | 80<br>Services communs | 81<br>Transports<br>scolaires | 82<br>Transports publics de voyageurs |                            |                                 |                          |                           |                         |                          |
|--------------------------------------|------------------------------------------|------------------------|-------------------------------|---------------------------------------|----------------------------|---------------------------------|--------------------------|---------------------------|-------------------------|--------------------------|
|                                      |                                          |                        |                               | 820<br>Services communs               | 821<br>Transport sur route | 822<br>Transport<br>ferroviaire | 823<br>Transport fluvial | 824<br>Transport maritime | 825<br>Transport aérien | 828<br>Autres transports |
|                                      |                                          |                        |                               | 0,00                                  | 0,00                       | 0,00                            | 0,00                     | 0,00                      | 0,00                    | 0,00                     |
| <b>DEPENSES</b>                      |                                          | <b>0,00</b>            | <b>0,00</b>                   | <b>0,00</b>                           | <b>0,00</b>                | <b>0,00</b>                     | <b>0,00</b>              | <b>0,00</b>               | <b>0,00</b>             | <b>0,00</b>              |
| 60611                                | Eau et assainissement                    | 0,00                   | 0,00                          | 0,00                                  | 0,00                       | 0,00                            | 0,00                     | 0,00                      | 0,00                    | 0,00                     |
| 60612                                | Energie - Electricité                    | 0,00                   | 0,00                          | 0,00                                  | 0,00                       | 0,00                            | 0,00                     | 0,00                      | 0,00                    | 0,00                     |
| 60628                                | Autres fournitures non stockées          | 0,00                   | 0,00                          | 0,00                                  | 0,00                       | 0,00                            | 0,00                     | 0,00                      | 0,00                    | 0,00                     |
| 60632                                | Fournitures de petit équipement          | 0,00                   | 0,00                          | 0,00                                  | 0,00                       | 0,00                            | 0,00                     | 0,00                      | 0,00                    | 0,00                     |
| 60633                                | Fournitures de voirie                    | 0,00                   | 0,00                          | 0,00                                  | 0,00                       | 0,00                            | 0,00                     | 0,00                      | 0,00                    | 0,00                     |
| 60636                                | Habillement et vêtements de travail      | 0,00                   | 0,00                          | 0,00                                  | 0,00                       | 0,00                            | 0,00                     | 0,00                      | 0,00                    | 0,00                     |
| 61358                                | Autres                                   | 0,00                   | 0,00                          | 0,00                                  | 0,00                       | 0,00                            | 0,00                     | 0,00                      | 0,00                    | 0,00                     |
| 615231                               | Entretien, réparations voiries           | 0,00                   | 0,00                          | 0,00                                  | 0,00                       | 0,00                            | 0,00                     | 0,00                      | 0,00                    | 0,00                     |
| 61551                                | Entretien matériel roulant               | 0,00                   | 0,00                          | 0,00                                  | 0,00                       | 0,00                            | 0,00                     | 0,00                      | 0,00                    | 0,00                     |
| 61558                                | Entretien autres biens mobiliers         | 0,00                   | 0,00                          | 0,00                                  | 0,00                       | 0,00                            | 0,00                     | 0,00                      | 0,00                    | 0,00                     |
| 6156                                 | Maintenance                              | 0,00                   | 0,00                          | 0,00                                  | 0,00                       | 0,00                            | 0,00                     | 0,00                      | 0,00                    | 0,00                     |
| 6168                                 | Autres primes d'assurance                | 0,00                   | 0,00                          | 0,00                                  | 0,00                       | 0,00                            | 0,00                     | 0,00                      | 0,00                    | 0,00                     |
| 6184                                 | Versements à des organismes de formation | 0,00                   | 0,00                          | 0,00                                  | 0,00                       | 0,00                            | 0,00                     | 0,00                      | 0,00                    | 0,00                     |
| 6225                                 | Indemnités aux comptable et régisseurs   | 0,00                   | 0,00                          | 0,00                                  | 0,00                       | 0,00                            | 0,00                     | 0,00                      | 0,00                    | 0,00                     |
| 62261                                | Honoraires médicaux et paramédicaux      | 0,00                   | 0,00                          | 0,00                                  | 0,00                       | 0,00                            | 0,00                     | 0,00                      | 0,00                    | 0,00                     |
| 62268                                | Autres honoraires, conseils              | 0,00                   | 0,00                          | 0,00                                  | 0,00                       | 0,00                            | 0,00                     | 0,00                      | 0,00                    | 0,00                     |
| 6262                                 | Frais de télécommunications              | 0,00                   | 0,00                          | 0,00                                  | 0,00                       | 0,00                            | 0,00                     | 0,00                      | 0,00                    | 0,00                     |
| 6288                                 | Autres services extérieurs               | 0,00                   | 0,00                          | 0,00                                  | 0,00                       | 0,00                            | 0,00                     | 0,00                      | 0,00                    | 0,00                     |
| 6332                                 | Colisations versées au F.N.A.L.          | 0,00                   | 0,00                          | 0,00                                  | 0,00                       | 0,00                            | 0,00                     | 0,00                      | 0,00                    | 0,00                     |
| 6336                                 | Colisations CNFPT et CDGFPT              | 0,00                   | 0,00                          | 0,00                                  | 0,00                       | 0,00                            | 0,00                     | 0,00                      | 0,00                    | 0,00                     |
| 64111                                | Rémunération principale titulaires       | 0,00                   | 0,00                          | 0,00                                  | 0,00                       | 0,00                            | 0,00                     | 0,00                      | 0,00                    | 0,00                     |
| 64112                                | SFT, indemnité de résidence              | 0,00                   | 0,00                          | 0,00                                  | 0,00                       | 0,00                            | 0,00                     | 0,00                      | 0,00                    | 0,00                     |
| 64113                                | NBI                                      | 0,00                   | 0,00                          | 0,00                                  | 0,00                       | 0,00                            | 0,00                     | 0,00                      | 0,00                    | 0,00                     |
| 64114                                | Personnel tit. - Indemnité inflation     | 0,00                   | 0,00                          | 0,00                                  | 0,00                       | 0,00                            | 0,00                     | 0,00                      | 0,00                    | 0,00                     |
| 64118                                | Autres indemnités                        | 0,00                   | 0,00                          | 0,00                                  | 0,00                       | 0,00                            | 0,00                     | 0,00                      | 0,00                    | 0,00                     |
| 64131                                | Rémunérations                            | 0,00                   | 0,00                          | 0,00                                  | 0,00                       | 0,00                            | 0,00                     | 0,00                      | 0,00                    | 0,00                     |
| 64134                                | Personnel non tit. - Indemnité inflation | 0,00                   | 0,00                          | 0,00                                  | 0,00                       | 0,00                            | 0,00                     | 0,00                      | 0,00                    | 0,00                     |
| 64138                                | Primes et autres indemnités              | 0,00                   | 0,00                          | 0,00                                  | 0,00                       | 0,00                            | 0,00                     | 0,00                      | 0,00                    | 0,00                     |
| 64164                                | Emplois aidés - indemnité inflation      | 0,00                   | 0,00                          | 0,00                                  | 0,00                       | 0,00                            | 0,00                     | 0,00                      | 0,00                    | 0,00                     |
| 64168                                | Autres emplois aidés                     | 0,00                   | 0,00                          | 0,00                                  | 0,00                       | 0,00                            | 0,00                     | 0,00                      | 0,00                    | 0,00                     |
| 6451                                 | Colisations à l'U.R.S.S.A.F.             | 0,00                   | 0,00                          | 0,00                                  | 0,00                       | 0,00                            | 0,00                     | 0,00                      | 0,00                    | 0,00                     |
| 6453                                 | Colisations aux caisses de retraites     | 0,00                   | 0,00                          | 0,00                                  | 0,00                       | 0,00                            | 0,00                     | 0,00                      | 0,00                    | 0,00                     |
| 6454                                 | Colisations aux A.S.S.E.D.I.C.           | 0,00                   | 0,00                          | 0,00                                  | 0,00                       | 0,00                            | 0,00                     | 0,00                      | 0,00                    | 0,00                     |

VILLE D'AURAY - BUDGET PRINCIPAL VILLE D'AURAY - CA - 2022

| Article /<br>compte<br>nature<br>(1) | Libellé                                  | 80<br>Services communs | 81<br>Transports<br>scolaires | 82<br>Transports publics de voyageurs |                     |                          |                   |                    |                  |                   |
|--------------------------------------|------------------------------------------|------------------------|-------------------------------|---------------------------------------|---------------------|--------------------------|-------------------|--------------------|------------------|-------------------|
|                                      |                                          |                        |                               | 820                                   | 821                 | 822                      | 823               | 824                | 825              | 828               |
|                                      |                                          |                        |                               | Services communs                      | Transport sur route | Transport<br>ferroviaire | Transport fluvial | Transport maritime | Transport aérien | Autres transports |
| 6455                                 | Colisations pour assurance du personnel  | 0,00                   | 0,00                          | 0,00                                  | 0,00                | 0,00                     | 0,00              | 0,00               | 0,00             | 0,00              |
| 6458                                 | Coûts. aux autres organismes sociaux     | 0,00                   | 0,00                          | 0,00                                  | 0,00                | 0,00                     | 0,00              | 0,00               | 0,00             | 0,00              |
| 673                                  | Tâtes annulés (sur exercices antérieurs) | 0,00                   | 0,00                          | 0,00                                  | 0,00                | 0,00                     | 0,00              | 0,00               | 0,00             | 0,00              |
|                                      | <b>RECETTES</b>                          | <b>0,00</b>            | <b>0,00</b>                   | <b>0,00</b>                           | <b>0,00</b>         | <b>0,00</b>              | <b>0,00</b>       | <b>0,00</b>        | <b>0,00</b>      | <b>0,00</b>       |
| 6419                                 | Remboursements rémunérations personnel   | 0,00                   | 0,00                          | 0,00                                  | 0,00                | 0,00                     | 0,00              | 0,00               | 0,00             | 0,00              |
| 70323                                | Red. occupation dom. public              | 0,00                   | 0,00                          | 0,00                                  | 0,00                | 0,00                     | 0,00              | 0,00               | 0,00             | 0,00              |
| 7065                                 | Droits port et navigation (hors location | 0,00                   | 0,00                          | 0,00                                  | 0,00                | 0,00                     | 0,00              | 0,00               | 0,00             | 0,00              |
| 7088                                 | Produits activités annexes (abonnements) | 0,00                   | 0,00                          | 0,00                                  | 0,00                | 0,00                     | 0,00              | 0,00               | 0,00             | 0,00              |
| 74718                                | Autres participations Etat               | 0,00                   | 0,00                          | 0,00                                  | 0,00                | 0,00                     | 0,00              | 0,00               | 0,00             | 0,00              |
| 75888                                | Autres                                   | 0,00                   | 0,00                          | 0,00                                  | 0,00                | 0,00                     | 0,00              | 0,00               | 0,00             | 0,00              |

(1) Détailler conformément au plan de comptes.

|                                                                                      |               |
|--------------------------------------------------------------------------------------|---------------|
| <b>IV – ANNEXES</b>                                                                  | <b>IV</b>     |
| <b>A – PRESENTATION CROISEE – SECTION DE FONCTIONNEMENT – PRESENTATION DETAILLEE</b> | <b>A2.938</b> |

## FONCTION 8 – Transports (suite 1)

| Article /<br>compte<br>nature (1) | Libellé                                  | 83                         |              |                  |              |               |             |                   |
|-----------------------------------|------------------------------------------|----------------------------|--------------|------------------|--------------|---------------|-------------|-------------------|
|                                   |                                          | Transports de marchandises |              |                  |              |               |             |                   |
|                                   |                                          | 830                        | 831          | 832              | 833          | 834           | 835         | 838               |
|                                   |                                          | Services communs           | Fret routier | Fret ferroviaire | Fret fluvial | Fret maritime | Fret aérien | Autres transports |
|                                   | <b>DEPENSES</b>                          | 0,00                       | 0,00         | 0,00             | 0,00         | 0,00          | 0,00        | 0,00              |
| 60611                             | Eau et assainissement                    | 0,00                       | 0,00         | 0,00             | 0,00         | 0,00          | 0,00        | 0,00              |
| 60612                             | Energie - Electricité                    | 0,00                       | 0,00         | 0,00             | 0,00         | 0,00          | 0,00        | 0,00              |
| 60628                             | Autres fournitures non stockées          | 0,00                       | 0,00         | 0,00             | 0,00         | 0,00          | 0,00        | 0,00              |
| 60632                             | Fournitures de petit équipement          | 0,00                       | 0,00         | 0,00             | 0,00         | 0,00          | 0,00        | 0,00              |
| 60633                             | Fournitures de voirie                    | 0,00                       | 0,00         | 0,00             | 0,00         | 0,00          | 0,00        | 0,00              |
| 60636                             | Habillement et vêtements de travail      | 0,00                       | 0,00         | 0,00             | 0,00         | 0,00          | 0,00        | 0,00              |
| 61358                             | Autres                                   | 0,00                       | 0,00         | 0,00             | 0,00         | 0,00          | 0,00        | 0,00              |
| 615231                            | Entretien, réparations voiries           | 0,00                       | 0,00         | 0,00             | 0,00         | 0,00          | 0,00        | 0,00              |
| 61551                             | Entretien matériel roulant               | 0,00                       | 0,00         | 0,00             | 0,00         | 0,00          | 0,00        | 0,00              |
| 61558                             | Entretien autres biens mobiliers         | 0,00                       | 0,00         | 0,00             | 0,00         | 0,00          | 0,00        | 0,00              |
| 6156                              | Maintenance                              | 0,00                       | 0,00         | 0,00             | 0,00         | 0,00          | 0,00        | 0,00              |
| 6168                              | Autres primes d'assurance                | 0,00                       | 0,00         | 0,00             | 0,00         | 0,00          | 0,00        | 0,00              |
| 6184                              | Versements à des organismes de formation | 0,00                       | 0,00         | 0,00             | 0,00         | 0,00          | 0,00        | 0,00              |
| 6225                              | Indemnités aux comptable et régisseurs   | 0,00                       | 0,00         | 0,00             | 0,00         | 0,00          | 0,00        | 0,00              |
| 62261                             | Honoraires médicaux et paramédicaux      | 0,00                       | 0,00         | 0,00             | 0,00         | 0,00          | 0,00        | 0,00              |
| 62268                             | Autres honoraires, conseils              | 0,00                       | 0,00         | 0,00             | 0,00         | 0,00          | 0,00        | 0,00              |
| 6262                              | Frais de télécommunications              | 0,00                       | 0,00         | 0,00             | 0,00         | 0,00          | 0,00        | 0,00              |
| 6288                              | Autres services extérieurs               | 0,00                       | 0,00         | 0,00             | 0,00         | 0,00          | 0,00        | 0,00              |
| 6332                              | Cotisations versées au F.N.A.L.          | 0,00                       | 0,00         | 0,00             | 0,00         | 0,00          | 0,00        | 0,00              |
| 6336                              | Cotisations CNFPT et CDGFPT              | 0,00                       | 0,00         | 0,00             | 0,00         | 0,00          | 0,00        | 0,00              |
| 64111                             | Rémunération principale titulaires       | 0,00                       | 0,00         | 0,00             | 0,00         | 0,00          | 0,00        | 0,00              |
| 64112                             | SFT, indemnité de résidence              | 0,00                       | 0,00         | 0,00             | 0,00         | 0,00          | 0,00        | 0,00              |
| 64113                             | NBI                                      | 0,00                       | 0,00         | 0,00             | 0,00         | 0,00          | 0,00        | 0,00              |
| 64114                             | Personnel tit. - Indemnité inflation     | 0,00                       | 0,00         | 0,00             | 0,00         | 0,00          | 0,00        | 0,00              |
| 64118                             | Autres indemnités                        | 0,00                       | 0,00         | 0,00             | 0,00         | 0,00          | 0,00        | 0,00              |
| 64131                             | Rémunérations                            | 0,00                       | 0,00         | 0,00             | 0,00         | 0,00          | 0,00        | 0,00              |
| 64134                             | Personnel non tit. - Indemnité inflation | 0,00                       | 0,00         | 0,00             | 0,00         | 0,00          | 0,00        | 0,00              |
| 64138                             | Primes et autres indemnités              | 0,00                       | 0,00         | 0,00             | 0,00         | 0,00          | 0,00        | 0,00              |
| 64164                             | Emplois aidés - indemnité inflation      | 0,00                       | 0,00         | 0,00             | 0,00         | 0,00          | 0,00        | 0,00              |
| 64168                             | Autres emplois aidés                     | 0,00                       | 0,00         | 0,00             | 0,00         | 0,00          | 0,00        | 0,00              |
| 6451                              | Cotisations à T.U.R.S.S.A.F.             | 0,00                       | 0,00         | 0,00             | 0,00         | 0,00          | 0,00        | 0,00              |
| 6453                              | Cotisations aux caisses de retraites     | 0,00                       | 0,00         | 0,00             | 0,00         | 0,00          | 0,00        | 0,00              |
| 6454                              | Cotisations aux A.S.S.E.D.I.C.           | 0,00                       | 0,00         | 0,00             | 0,00         | 0,00          | 0,00        | 0,00              |

VILLE D'AURAY - BUDGET PRINCIPAL VILLE D'AURAY - CA - 2022

| Article /<br>compte<br>nature (1) | Libellé                                   | 83                         |              |                  |              |               |             |                   |             |
|-----------------------------------|-------------------------------------------|----------------------------|--------------|------------------|--------------|---------------|-------------|-------------------|-------------|
|                                   |                                           | Transports de marchandises |              |                  |              |               |             |                   |             |
|                                   |                                           | 830                        | 831          | 832              | 833          | 834           | 835         | 838               |             |
|                                   |                                           | Services communs           | Fret routier | Fret ferroviaire | Fret fluvial | Fret maritime | Fret aérien | Autres transports |             |
| 6455                              | Cotisations pour assurance du personnel   | 0,00                       | 0,00         | 0,00             | 0,00         | 0,00          | 0,00        | 0,00              | 0,00        |
| 6458                              | Cotis. aux autres organismes sociaux      | 0,00                       | 0,00         | 0,00             | 0,00         | 0,00          | 0,00        | 0,00              | 0,00        |
| 673                               | Titres annulés (sur exercices antérieurs) | 0,00                       | 0,00         | 0,00             | 0,00         | 0,00          | 0,00        | 0,00              | 0,00        |
|                                   | <b>RECETTES</b>                           | <b>0,00</b>                | <b>0,00</b>  | <b>0,00</b>      | <b>0,00</b>  | <b>0,00</b>   | <b>0,00</b> | <b>0,00</b>       | <b>0,00</b> |
| 6419                              | Remboursements rémunérations personnel    | 0,00                       | 0,00         | 0,00             | 0,00         | 0,00          | 0,00        | 0,00              | 0,00        |
| 70323                             | Red. occupation dom. public               | 0,00                       | 0,00         | 0,00             | 0,00         | 0,00          | 0,00        | 0,00              | 0,00        |
| 7065                              | Droits port et navigation (hors location) | 0,00                       | 0,00         | 0,00             | 0,00         | 0,00          | 0,00        | 0,00              | 0,00        |
| 7088                              | Produits activités annexes (abonnements)  | 0,00                       | 0,00         | 0,00             | 0,00         | 0,00          | 0,00        | 0,00              | 0,00        |
| 74718                             | Autres participations Etat                | 0,00                       | 0,00         | 0,00             | 0,00         | 0,00          | 0,00        | 0,00              | 0,00        |
| 75888                             | Autres                                    | 0,00                       | 0,00         | 0,00             | 0,00         | 0,00          | 0,00        | 0,00              | 0,00        |

(1) Détailler conformément au plan de comptes.

|                                                                                      |               |
|--------------------------------------------------------------------------------------|---------------|
| <b>IV – ANNEXES</b>                                                                  | <b>IV</b>     |
| <b>A – PRESENTATION CROISEE – SECTION DE FONCTIONNEMENT – PRESENTATION DETAILLEE</b> | <b>A2.938</b> |

## FONCTION 8 – Transports (suite 2)

| Article /<br>compte<br>nature (1) | Libellé                                  | 84<br>Voirie            |                         |                                 |                              |                         |                                                    |                                 |                          |
|-----------------------------------|------------------------------------------|-------------------------|-------------------------|---------------------------------|------------------------------|-------------------------|----------------------------------------------------|---------------------------------|--------------------------|
|                                   |                                          | 841<br>Voirie nationale | 842<br>Voirie régionale | 843<br>Voirie<br>départementale | 844<br>Voirie métropolitaine | 845<br>Voirie communale | 846<br>Viabilité hivernale et<br>aléas climatiques | 847<br>Equipements de<br>voirie | 849<br>Sécurité routière |
| <b>DEPENSES</b>                   |                                          | <b>0,00</b>             | <b>0,00</b>             | <b>0,00</b>                     | <b>0,00</b>                  | <b>535 204,21</b>       | <b>0,00</b>                                        | <b>11 956,16</b>                | <b>0,00</b>              |
| 60611                             | Eau et assainissement                    | 0,00                    | 0,00                    | 0,00                            | 0,00                         | 4 537,70                | 0,00                                               | 0,00                            | 0,00                     |
| 60612                             | Energie - Electricité                    | 0,00                    | 0,00                    | 0,00                            | 0,00                         | 2 365,54                | 0,00                                               | 333,55                          | 0,00                     |
| 60628                             | Autres fournitures non stockées          | 0,00                    | 0,00                    | 0,00                            | 0,00                         | 11 017,98               | 0,00                                               | 3 298,99                        | 0,00                     |
| 60632                             | Fournitures de petit équipement          | 0,00                    | 0,00                    | 0,00                            | 0,00                         | 18 654,04               | 0,00                                               | 4 097,78                        | 0,00                     |
| 60633                             | Fournitures de voirie                    | 0,00                    | 0,00                    | 0,00                            | 0,00                         | 5 025,30                | 0,00                                               | 0,00                            | 0,00                     |
| 60636                             | Habillement et vêtements de travail      | 0,00                    | 0,00                    | 0,00                            | 0,00                         | 48,65                   | 0,00                                               | 0,00                            | 0,00                     |
| 61358                             | Autres                                   | 0,00                    | 0,00                    | 0,00                            | 0,00                         | 420,73                  | 0,00                                               | 0,00                            | 0,00                     |
| 615231                            | Entretien, réparations voiries           | 0,00                    | 0,00                    | 0,00                            | 0,00                         | 24 044,70               | 0,00                                               | 0,00                            | 0,00                     |
| 61551                             | Entretien matériel roulant               | 0,00                    | 0,00                    | 0,00                            | 0,00                         | 3 540,99                | 0,00                                               | 0,00                            | 0,00                     |
| 61558                             | Entretien autres biens mobiliers         | 0,00                    | 0,00                    | 0,00                            | 0,00                         | 2 639,17                | 0,00                                               | 4 221,14                        | 0,00                     |
| 6156                              | Maintenance                              | 0,00                    | 0,00                    | 0,00                            | 0,00                         | 5 123,20                | 0,00                                               | 0,00                            | 0,00                     |
| 6168                              | Autres primes d'assurance                | 0,00                    | 0,00                    | 0,00                            | 0,00                         | 18,66                   | 0,00                                               | 0,00                            | 0,00                     |
| 6184                              | Versements à des organismes de formation | 0,00                    | 0,00                    | 0,00                            | 0,00                         | 3 005,94                | 0,00                                               | 0,00                            | 0,00                     |
| 6225                              | Indemnités aux comptable et régisseurs   | 0,00                    | 0,00                    | 0,00                            | 0,00                         | 82,53                   | 0,00                                               | 0,00                            | 0,00                     |
| 62261                             | Honoraires médicaux et paramédicaux      | 0,00                    | 0,00                    | 0,00                            | 0,00                         | 230,00                  | 0,00                                               | 0,00                            | 0,00                     |
| 62268                             | Autres honoraires, conseils              | 0,00                    | 0,00                    | 0,00                            | 0,00                         | 1 502,40                | 0,00                                               | 0,00                            | 0,00                     |
| 6262                              | Frais de télécommunications              | 0,00                    | 0,00                    | 0,00                            | 0,00                         | 13,09                   | 0,00                                               | 4,70                            | 0,00                     |
| 6288                              | Autres services extérieurs               | 0,00                    | 0,00                    | 0,00                            | 0,00                         | 6 801,00                | 0,00                                               | 0,00                            | 0,00                     |
| 6332                              | Cotisations versées au F.N.A.L.          | 0,00                    | 0,00                    | 0,00                            | 0,00                         | 1 223,11                | 0,00                                               | 0,00                            | 0,00                     |
| 6336                              | Cotisations CNFPT et CDGFPT              | 0,00                    | 0,00                    | 0,00                            | 0,00                         | 5 861,09                | 0,00                                               | 0,00                            | 0,00                     |
| 64111                             | Rémunération principale titulaires       | 0,00                    | 0,00                    | 0,00                            | 0,00                         | 231 939,68              | 0,00                                               | 0,00                            | 0,00                     |
| 64112                             | SFT, indemnité de résidence              | 0,00                    | 0,00                    | 0,00                            | 0,00                         | 1 716,29                | 0,00                                               | 0,00                            | 0,00                     |
| 64113                             | NBI                                      | 0,00                    | 0,00                    | 0,00                            | 0,00                         | 755,14                  | 0,00                                               | 0,00                            | 0,00                     |
| 64114                             | Personnel tit. - Indemnité inflation     | 0,00                    | 0,00                    | 0,00                            | 0,00                         | 900,00                  | 0,00                                               | 0,00                            | 0,00                     |
| 64118                             | Autres indemnités                        | 0,00                    | 0,00                    | 0,00                            | 0,00                         | 38 427,76               | 0,00                                               | 0,00                            | 0,00                     |
| 64131                             | Rémunérations                            | 0,00                    | 0,00                    | 0,00                            | 0,00                         | 23 427,13               | 0,00                                               | 0,00                            | 0,00                     |
| 64134                             | Personnel non tit. - Indemnité inflation | 0,00                    | 0,00                    | 0,00                            | 0,00                         | 100,00                  | 0,00                                               | 0,00                            | 0,00                     |
| 64138                             | Primes et autres indemnités              | 0,00                    | 0,00                    | 0,00                            | 0,00                         | 2 712,99                | 0,00                                               | 0,00                            | 0,00                     |
| 64164                             | Emplois aidés - indemnité inflation      | 0,00                    | 0,00                    | 0,00                            | 0,00                         | 100,00                  | 0,00                                               | 0,00                            | 0,00                     |
| 64168                             | Autres emplois aidés                     | 0,00                    | 0,00                    | 0,00                            | 0,00                         | 20 150,88               | 0,00                                               | 0,00                            | 0,00                     |
| 6451                              | Cotisations à l'U.R.S.S.A.F.             | 0,00                    | 0,00                    | 0,00                            | 0,00                         | 42 084,29               | 0,00                                               | 0,00                            | 0,00                     |
| 6453                              | Cotisations aux caisses de retraites     | 0,00                    | 0,00                    | 0,00                            | 0,00                         | 72 633,24               | 0,00                                               | 0,00                            | 0,00                     |

VILLE D'AURAY - BUDGET PRINCIPAL VILLE D'AURAY - CA - 2022

| Article /<br>compte<br>nature (1) | Libellé                                   | 84<br>Voirie            |                         |                                 |                              |                         |                                                    |                                 |                          |
|-----------------------------------|-------------------------------------------|-------------------------|-------------------------|---------------------------------|------------------------------|-------------------------|----------------------------------------------------|---------------------------------|--------------------------|
|                                   |                                           | 841<br>Voirie nationale | 842<br>Voirie régionale | 843<br>Voirie<br>départementale | 844<br>Voirie métropolitaine | 845<br>Voirie communale | 846<br>Viabilité hivernale et<br>aléas climatiques | 847<br>Equipements de<br>voirie | 849<br>Sécurité routière |
| 6454                              | Cotisations aux A.S.S.E.D.I.C.            | 0,00                    | 0,00                    | 0,00                            | 0,00                         | 1 832,89                | 0,00                                               | 0,00                            | 0,00                     |
| 6455                              | Cotisations pour assurance du personnel   | 0,00                    | 0,00                    | 0,00                            | 0,00                         | 857,25                  | 0,00                                               | 0,00                            | 0,00                     |
| 6458                              | Cotis. aux autres organismes sociaux      | 0,00                    | 0,00                    | 0,00                            | 0,00                         | 896,62                  | 0,00                                               | 0,00                            | 0,00                     |
| 673                               | Titres annulés (sur exercices antérieurs) | 0,00                    | 0,00                    | 0,00                            | 0,00                         | 514,23                  | 0,00                                               | 0,00                            | 0,00                     |
|                                   | <b>RECETTES</b>                           | <b>0,00</b>             | <b>0,00</b>             | <b>0,00</b>                     | <b>0,00</b>                  | <b>146 679,46</b>       | <b>0,00</b>                                        | <b>0,00</b>                     | <b>0,00</b>              |
| 6419                              | Remboursements rémunérations personnel    | 0,00                    | 0,00                    | 0,00                            | 0,00                         | 8 876,08                | 0,00                                               | 0,00                            | 0,00                     |
| 70323                             | Red. occupation dom. public               | 0,00                    | 0,00                    | 0,00                            | 0,00                         | 132 155,70              | 0,00                                               | 0,00                            | 0,00                     |
| 7065                              | Droits port et navigation (hors location) | 0,00                    | 0,00                    | 0,00                            | 0,00                         | 0,00                    | 0,00                                               | 0,00                            | 0,00                     |
| 7088                              | Produits activités annexes (abonnements)  | 0,00                    | 0,00                    | 0,00                            | 0,00                         | 250,00                  | 0,00                                               | 0,00                            | 0,00                     |
| 74718                             | Autres participations Etat                | 0,00                    | 0,00                    | 0,00                            | 0,00                         | 4 668,34                | 0,00                                               | 0,00                            | 0,00                     |
| 75888                             | Autres                                    | 0,00                    | 0,00                    | 0,00                            | 0,00                         | 729,34                  | 0,00                                               | 0,00                            | 0,00                     |

(1) Détailler conformément au plan de comptes.

|                                                                                      |               |
|--------------------------------------------------------------------------------------|---------------|
| <b>IV – ANNEXES</b>                                                                  | <b>IV</b>     |
| <b>A – PRESENTATION CROISEE – SECTION DE FONCTIONNEMENT – PRESENTATION DETAILLEE</b> | <b>A2.938</b> |

## FONCTION 8 – Transports (suite 3)

| Article /<br>compte<br>nature (1) | Libellé                                  | 85<br>Infrastructures                                |                                                      |                                                       |                                                       |                                                  | 86<br>Liaisons<br>multimodales | 87<br>Circulations<br>douces | 88<br>Plan de relance<br>(crise sanitaire) | 89<br>Sécurité | TOTAL DU<br>CHAPITRE |
|-----------------------------------|------------------------------------------|------------------------------------------------------|------------------------------------------------------|-------------------------------------------------------|-------------------------------------------------------|--------------------------------------------------|--------------------------------|------------------------------|--------------------------------------------|----------------|----------------------|
|                                   |                                          | 851<br>Gares, autres<br>infrastructures<br>routières | 852<br>Gares et autres<br>infrastructures<br>ferrov. | 853<br>Haltes, autres<br>infrastructures<br>fluviales | 854<br>Ports, autres<br>infrastructures<br>portuaires | 855<br>Aéroports et<br>autres<br>infrastructures |                                |                              |                                            |                |                      |
|                                   | <b>DEPENSES</b>                          | <b>0,00</b>                                          | <b>0,00</b>                                          | <b>0,00</b>                                           | <b>0,00</b>                                           | <b>0,00</b>                                      | <b>0,00</b>                    | <b>0,00</b>                  | <b>0,00</b>                                | <b>0,00</b>    | <b>547 160,37</b>    |
| 60611                             | Eau et assainissement                    | 0,00                                                 | 0,00                                                 | 0,00                                                  | 0,00                                                  | 0,00                                             | 0,00                           | 0,00                         | 0,00                                       | 0,00           | 4 537,70             |
| 60612                             | Energie - Electricité                    | 0,00                                                 | 0,00                                                 | 0,00                                                  | 0,00                                                  | 0,00                                             | 0,00                           | 0,00                         | 0,00                                       | 0,00           | 2 699,09             |
| 60628                             | Autres fournitures non stockées          | 0,00                                                 | 0,00                                                 | 0,00                                                  | 0,00                                                  | 0,00                                             | 0,00                           | 0,00                         | 0,00                                       | 0,00           | 14 316,97            |
| 60632                             | Fournitures de petit équipement          | 0,00                                                 | 0,00                                                 | 0,00                                                  | 0,00                                                  | 0,00                                             | 0,00                           | 0,00                         | 0,00                                       | 0,00           | 22 751,82            |
| 60633                             | Fournitures de voirie                    | 0,00                                                 | 0,00                                                 | 0,00                                                  | 0,00                                                  | 0,00                                             | 0,00                           | 0,00                         | 0,00                                       | 0,00           | 5 025,30             |
| 60636                             | Habillement et vêtements de travail      | 0,00                                                 | 0,00                                                 | 0,00                                                  | 0,00                                                  | 0,00                                             | 0,00                           | 0,00                         | 0,00                                       | 0,00           | 48,65                |
| 61358                             | Autres                                   | 0,00                                                 | 0,00                                                 | 0,00                                                  | 0,00                                                  | 0,00                                             | 0,00                           | 0,00                         | 0,00                                       | 0,00           | 420,73               |
| 615231                            | Entretien, réparations voiries           | 0,00                                                 | 0,00                                                 | 0,00                                                  | 0,00                                                  | 0,00                                             | 0,00                           | 0,00                         | 0,00                                       | 0,00           | 24 044,70            |
| 61551                             | Entretien matériel roulant               | 0,00                                                 | 0,00                                                 | 0,00                                                  | 0,00                                                  | 0,00                                             | 0,00                           | 0,00                         | 0,00                                       | 0,00           | 3 540,99             |
| 61558                             | Entretien autres biens mobiliers         | 0,00                                                 | 0,00                                                 | 0,00                                                  | 0,00                                                  | 0,00                                             | 0,00                           | 0,00                         | 0,00                                       | 0,00           | 6 860,31             |
| 6156                              | Maintenance                              | 0,00                                                 | 0,00                                                 | 0,00                                                  | 0,00                                                  | 0,00                                             | 0,00                           | 0,00                         | 0,00                                       | 0,00           | 5 123,20             |
| 6168                              | Autres primes d'assurance                | 0,00                                                 | 0,00                                                 | 0,00                                                  | 0,00                                                  | 0,00                                             | 0,00                           | 0,00                         | 0,00                                       | 0,00           | 18,66                |
| 6184                              | Versements à des organismes de formation | 0,00                                                 | 0,00                                                 | 0,00                                                  | 0,00                                                  | 0,00                                             | 0,00                           | 0,00                         | 0,00                                       | 0,00           | 3 005,94             |
| 6225                              | Indemnités aux comptable et régisseurs   | 0,00                                                 | 0,00                                                 | 0,00                                                  | 0,00                                                  | 0,00                                             | 0,00                           | 0,00                         | 0,00                                       | 0,00           | 82,53                |
| 62261                             | Honoraires médicaux et paramédicaux      | 0,00                                                 | 0,00                                                 | 0,00                                                  | 0,00                                                  | 0,00                                             | 0,00                           | 0,00                         | 0,00                                       | 0,00           | 230,00               |
| 62268                             | Autres honoraires, conseils              | 0,00                                                 | 0,00                                                 | 0,00                                                  | 0,00                                                  | 0,00                                             | 0,00                           | 0,00                         | 0,00                                       | 0,00           | 1 502,40             |
| 6262                              | Frais de télécommunications              | 0,00                                                 | 0,00                                                 | 0,00                                                  | 0,00                                                  | 0,00                                             | 0,00                           | 0,00                         | 0,00                                       | 0,00           | 17,79                |
| 6288                              | Autres services extérieurs               | 0,00                                                 | 0,00                                                 | 0,00                                                  | 0,00                                                  | 0,00                                             | 0,00                           | 0,00                         | 0,00                                       | 0,00           | 6 801,00             |
| 6332                              | Cotisations versées au F.N.A.L.          | 0,00                                                 | 0,00                                                 | 0,00                                                  | 0,00                                                  | 0,00                                             | 0,00                           | 0,00                         | 0,00                                       | 0,00           | 1 223,11             |
| 6336                              | Cotisations CNFPT et CDGFPT              | 0,00                                                 | 0,00                                                 | 0,00                                                  | 0,00                                                  | 0,00                                             | 0,00                           | 0,00                         | 0,00                                       | 0,00           | 5 861,09             |
| 64111                             | Rémunération principale titulaires       | 0,00                                                 | 0,00                                                 | 0,00                                                  | 0,00                                                  | 0,00                                             | 0,00                           | 0,00                         | 0,00                                       | 0,00           | 231 939,68           |
| 64112                             | SFT, indemnité de résidence              | 0,00                                                 | 0,00                                                 | 0,00                                                  | 0,00                                                  | 0,00                                             | 0,00                           | 0,00                         | 0,00                                       | 0,00           | 1 716,29             |
| 64113                             | NBI                                      | 0,00                                                 | 0,00                                                 | 0,00                                                  | 0,00                                                  | 0,00                                             | 0,00                           | 0,00                         | 0,00                                       | 0,00           | 755,14               |
| 64114                             | Personnel tit. - Indemnité inflation     | 0,00                                                 | 0,00                                                 | 0,00                                                  | 0,00                                                  | 0,00                                             | 0,00                           | 0,00                         | 0,00                                       | 0,00           | 900,00               |
| 64118                             | Autres indemnités                        | 0,00                                                 | 0,00                                                 | 0,00                                                  | 0,00                                                  | 0,00                                             | 0,00                           | 0,00                         | 0,00                                       | 0,00           | 38 427,76            |
| 64131                             | Rémunérations                            | 0,00                                                 | 0,00                                                 | 0,00                                                  | 0,00                                                  | 0,00                                             | 0,00                           | 0,00                         | 0,00                                       | 0,00           | 23 427,13            |
| 64134                             | Personnel non tit. - Indemnité inflation | 0,00                                                 | 0,00                                                 | 0,00                                                  | 0,00                                                  | 0,00                                             | 0,00                           | 0,00                         | 0,00                                       | 0,00           | 100,00               |
| 64138                             | Primes et autres indemnités              | 0,00                                                 | 0,00                                                 | 0,00                                                  | 0,00                                                  | 0,00                                             | 0,00                           | 0,00                         | 0,00                                       | 0,00           | 2 712,99             |
| 64164                             | Emplois aidés - indemnité inflation      | 0,00                                                 | 0,00                                                 | 0,00                                                  | 0,00                                                  | 0,00                                             | 0,00                           | 0,00                         | 0,00                                       | 0,00           | 100,00               |
| 64168                             | Autres emplois aidés                     | 0,00                                                 | 0,00                                                 | 0,00                                                  | 0,00                                                  | 0,00                                             | 0,00                           | 0,00                         | 0,00                                       | 0,00           | 20 150,88            |
| 6451                              | Cotisations à l'U.R.S.S.A.F.             | 0,00                                                 | 0,00                                                 | 0,00                                                  | 0,00                                                  | 0,00                                             | 0,00                           | 0,00                         | 0,00                                       | 0,00           | 42 084,29            |

| Article /<br>compte<br>nature (1) | Libellé                                   | 85<br>Infrastructures                                |                                                      |                                                       |                                                       |                                                  | 86<br>Liaisons<br>multimodales | 87<br>Circulations<br>douces | 88<br>Plan de relance<br>(crise sanitaire) | 89<br>Sécurité    | TOTAL DU<br>CHAPITRE |
|-----------------------------------|-------------------------------------------|------------------------------------------------------|------------------------------------------------------|-------------------------------------------------------|-------------------------------------------------------|--------------------------------------------------|--------------------------------|------------------------------|--------------------------------------------|-------------------|----------------------|
|                                   |                                           | 851<br>Gares, autres<br>infrastructures<br>routières | 852<br>Gares et autres<br>infrastructures<br>ferrov. | 853<br>Haltes, autres<br>infrastructures<br>fluviales | 854<br>Ports, autres<br>infrastructures<br>portuaires | 855<br>Aéroports et<br>autres<br>infrastructures |                                |                              |                                            |                   |                      |
| 6453                              | Cotisations aux caisses de retraites      | 0,00                                                 | 0,00                                                 | 0,00                                                  | 0,00                                                  | 0,00                                             | 0,00                           | 0,00                         | 0,00                                       | 72 633,24         |                      |
| 6454                              | Cotisations aux A.S.S.E.D.I.C.            | 0,00                                                 | 0,00                                                 | 0,00                                                  | 0,00                                                  | 0,00                                             | 0,00                           | 0,00                         | 0,00                                       | 1 832,89          |                      |
| 6455                              | Cotisations pour assurance du personnel   | 0,00                                                 | 0,00                                                 | 0,00                                                  | 0,00                                                  | 0,00                                             | 0,00                           | 0,00                         | 0,00                                       | 857,25            |                      |
| 6458                              | Cotis. aux autres organismes sociaux      | 0,00                                                 | 0,00                                                 | 0,00                                                  | 0,00                                                  | 0,00                                             | 0,00                           | 0,00                         | 0,00                                       | 896,62            |                      |
| 673                               | Titres annulés (sur exercices antérieurs) | 0,00                                                 | 0,00                                                 | 0,00                                                  | 0,00                                                  | 0,00                                             | 0,00                           | 0,00                         | 0,00                                       | 514,23            |                      |
|                                   | <b>RECETTES</b>                           | <b>0,00</b>                                          | <b>0,00</b>                                          | <b>0,00</b>                                           | <b>1 826,63</b>                                       | <b>0,00</b>                                      | <b>0,00</b>                    | <b>0,00</b>                  | <b>0,00</b>                                | <b>148 506,09</b> |                      |
| 6419                              | Remboursements rémunérations personnel    | 0,00                                                 | 0,00                                                 | 0,00                                                  | 0,00                                                  | 0,00                                             | 0,00                           | 0,00                         | 0,00                                       | 8 876,08          |                      |
| 70323                             | Red. occupation dom. public               | 0,00                                                 | 0,00                                                 | 0,00                                                  | 0,00                                                  | 0,00                                             | 0,00                           | 0,00                         | 0,00                                       | 132 155,70        |                      |
| 7065                              | Droits port et navigation (hors location) | 0,00                                                 | 0,00                                                 | 0,00                                                  | 1 826,63                                              | 0,00                                             | 0,00                           | 0,00                         | 0,00                                       | 1 826,63          |                      |
| 7088                              | Produits activités annexes (abonnements)  | 0,00                                                 | 0,00                                                 | 0,00                                                  | 0,00                                                  | 0,00                                             | 0,00                           | 0,00                         | 0,00                                       | 250,00            |                      |
| 74718                             | Autres participations Etat                | 0,00                                                 | 0,00                                                 | 0,00                                                  | 0,00                                                  | 0,00                                             | 0,00                           | 0,00                         | 0,00                                       | 4 668,34          |                      |
| 75888                             | Autres                                    | 0,00                                                 | 0,00                                                 | 0,00                                                  | 0,00                                                  | 0,00                                             | 0,00                           | 0,00                         | 0,00                                       | 729,34            |                      |

(1) Détailler conformément au plan de comptes.



|                                                                                        |             |
|----------------------------------------------------------------------------------------|-------------|
| <b>IV – ANNEXES</b>                                                                    | <b>IV</b>   |
| <b>B – ANNEXES PATRIMONIALES – ETAT DE LA DETTE – DETAIL DES CREDITS DE TRESORERIE</b> | <b>B1.1</b> |

**DETAIL DES CREDITS DE TRESORERIE (1)**

| Nature<br>(Pour chaque ligne, indiquer le numéro de contrat) | Date de la décision de réaliser la ligne de trésorerie (2) | Montant maximum autorisé au 01/01/N | Montant des tirages N | Montant des remboursements N |                         | Encours restant dû au 31/12/N |
|--------------------------------------------------------------|------------------------------------------------------------|-------------------------------------|-----------------------|------------------------------|-------------------------|-------------------------------|
|                                                              |                                                            |                                     |                       | Intérêts (3)                 | Remboursement du tirage |                               |
| 5191 Avances du Trésor                                       |                                                            |                                     |                       |                              |                         |                               |
| 5192 Avances de trésorerie                                   |                                                            |                                     |                       |                              |                         |                               |
| 51931 Lignes de trésorerie                                   |                                                            |                                     |                       |                              |                         |                               |
| 51932 Lignes de trésorerie liées à un emprunt                |                                                            |                                     |                       |                              |                         |                               |
| 0900082-1                                                    | 01/07/2009                                                 | 1 132 770,94                        | 0,00                  | 53 749,98                    | 0,00                    | 1 091 747,33                  |
| 5194 Billets de trésorerie                                   |                                                            |                                     |                       |                              |                         |                               |
| 5198 Autres crédits de trésorerie                            |                                                            |                                     |                       |                              |                         |                               |
| <b>519 Crédits de trésorerie (Total)</b>                     |                                                            | <b>1 132 770,94</b>                 | <b>0,00</b>           | <b>53 749,98</b>             | <b>0,00</b>             | <b>1 091 747,33</b>           |

(1) Circulaire n° NOR : INTB8900071C du 22/02/1989.

(2) Indiquer la date de la délibération de l'assemblée autorisant la ligne de trésorerie ou la date de la décision de l'ordonnateur de réaliser la ligne de trésorerie sur la base d'un montant maximum autorisé par l'organe délibérant (article M. 4221-5 du CGCT).

(3) Il s'agit des intérêts comptabilisés au compte 6615 sauf pour les emprunts assortis d'une option de tirage sur ligne de trésorerie pour lesquels les intérêts sont comptabilisés au compte 66111 et sauf pour les billets de trésorerie pour lesquels les intérêts sont comptabilisés au compte 6618.

|                                                                                       |             |
|---------------------------------------------------------------------------------------|-------------|
| <b>IV – ANNEXES</b>                                                                   | <b>IV</b>   |
| <b>B – ANNEXES PATRIMONIALES – ETAT DE LA DETTE – REPARTITION PAR NATURE DE DETTE</b> | <b>B1.2</b> |

## REPARTITION PAR NATURE DE DETTE (hors 16449 et 166)

| Nature<br>(Pour chaque ligne, indiquer le numéro de contrat)                   | Organisme prêteur ou chef de file             | Date de signature        | Date d'émission ou date de mobilisation (1) | Date du premier remboursement | Nominal (2)              | Type de taux d'intérêt (3) | Index (4)                                                                             | Taux initial                              |                | Devise     | Périodicité des remboursements (6) | Profil d'amortissement (7) | Possibilité de remboursement anticipé O/N | Catégorie d'emprunt (8) |
|--------------------------------------------------------------------------------|-----------------------------------------------|--------------------------|---------------------------------------------|-------------------------------|--------------------------|----------------------------|---------------------------------------------------------------------------------------|-------------------------------------------|----------------|------------|------------------------------------|----------------------------|-------------------------------------------|-------------------------|
|                                                                                |                                               |                          |                                             |                               |                          |                            |                                                                                       | Niveau de taux (5)                        | Taux actuariel |            |                                    |                            |                                           |                         |
|                                                                                |                                               |                          |                                             |                               |                          |                            |                                                                                       | Emprunts et dettes à l'origine du contrat |                |            |                                    |                            |                                           |                         |
| 163 Emprunts obligataires (Total)                                              |                                               |                          |                                             |                               | 0,00                     |                            |                                                                                       |                                           |                |            |                                    |                            |                                           |                         |
| 164 Emprunts auprès des établissements financiers (Total)                      |                                               |                          |                                             |                               | 24 024 331,86            |                            |                                                                                       |                                           |                |            |                                    |                            |                                           |                         |
| 1641 Emprunts en euros (total)                                                 |                                               |                          |                                             |                               | 22 524 331,86            |                            |                                                                                       |                                           |                |            |                                    |                            |                                           |                         |
| 000102<br>00036329943                                                          | SFIL CAFFIL<br>CREDIT AGRICOLE                | 01/12/2003<br>30/12/2009 | 01/12/2003<br>04/01/2010                    | 01/12/2004<br>15/04/2010      | 500 000,00<br>500 000,00 | F<br>V                     | Taux fixe à 4.45 %<br>(Moyenne Euribor 3M + 0.6)-Floor -0.6 sur<br>Moyenne Euribor 3M | 4,450<br>1,312                            | 4,525<br>1,318 | EUR<br>EUR | A<br>T                             | P<br>C                     | O<br>O                                    | A-1<br>A-1              |
| 0909 16332209 02                                                               | CREDIT MUTUEL                                 | 14/04/2014               | 03/01/2014                                  | 30/03/2015                    | 500 000,00               | F                          | Taux fixe à 2.68 %                                                                    | 2,680                                     | 2,707          | EUR        | T                                  | P                          | O                                         | A-1                     |
| 0909 63322090 03 (01-réam)                                                     | CREDIT MUTUEL                                 |                          | 30/09/2014                                  | 30/12/2014                    | 895 331,86               | F                          | Taux fixe à 2.51 %                                                                    | 2,510                                     | 2,534          | EUR        | T                                  | P                          | O                                         | A-1                     |
| 1282/001                                                                       | SOCIETE GENERALE                              | 19/08/2015               | 31/08/2015                                  | 30/11/2015                    | 2 000 000,00             | F                          | Taux fixe à 1.61 %                                                                    | 1,610                                     | 1,644          | EUR        | T                                  | C                          | O                                         | A-1                     |
| 36330087                                                                       | CREDIT AGRICOLE                               | 30/12/2009               | 10/01/2011                                  | 15/04/2011                    | 1 500 000,00             | V                          | (Moyenne Euribor 3M + 0.4)-Floor -0.4 sur<br>Moyenne Euribor 3M                       | 1,422                                     | 1,430          | EUR        | T                                  | P                          | O                                         | A-1                     |
| 6946651 H                                                                      | CREDIT FONCIER DE FRANCE                      | 31/12/2008               | 31/12/2008                                  | 31/03/2009                    | 3 750 000,00             | F                          | Taux fixe à 4.54 %                                                                    | 4,540                                     | 4,686          | EUR        | T                                  | P                          | O                                         | A-1                     |
| DD08576541                                                                     | CREDIT MUTUEL                                 | 09/12/2016               | 09/12/2016                                  | 30/01/2017                    | 1 500 000,00             | F                          | Taux fixe à 0.91 %                                                                    | 0,910                                     | 0,913          | EUR        | T                                  | P                          | O                                         | A-1                     |
| DD15303355                                                                     | CREDIT MUTUEL                                 | 13/12/2019               | 16/12/2019                                  | 29/02/2020                    | 1 150 000,00             | F                          | Taux fixe à 0.49 %                                                                    | 0,490                                     | 0,491          | EUR        | T                                  | P                          | O                                         | A-1                     |
| DD19453314                                                                     | CREDIT MUTUEL                                 | 01/03/2022               | 28/04/2022                                  | 30/06/2022                    | 3 000 000,00             | F                          | Taux fixe à 0.88 %                                                                    | 0,880                                     | 0,883          | EUR        | T                                  | C                          | O                                         | A-1                     |
| MIN245624EUR                                                                   | SFIL CAFFIL                                   | 01/02/2007               | 01/02/2007                                  | 01/04/2009                    | 2 245 000,00             | V                          | (EONIA(Postfixé))-Floor -0.02 sur<br>EONIA(Postfixé) + 0.02                           | 3,590                                     | 0,000          | EUR        | T                                  | P                          | O                                         | A-1                     |
| MON500805EUR                                                                   | BANQUE POSTALE                                | 18/08/2014               | 01/10/2014                                  | 01/01/2015                    | 2 284 000,00             | F                          | Taux fixe à 2.38 %                                                                    | 2,380                                     | 2,401          | EUR        | T                                  | P                          | O                                         | A-1                     |
| MPH521433EUR ex<br>MPH519168EUR                                                | SFIL CAFFIL                                   | 22/12/2017               | 12/02/2018                                  | 01/06/2018                    | 1 700 000,00             | F                          | Taux fixe à 0.19 %                                                                    | 0,190                                     | 0,190          | EUR        | T                                  | C                          | O                                         | A-1                     |
| ONE-6627731 - Consolidation                                                    | SOCIETE GENERALE                              | 16/04/2014               | 31/12/2014                                  | 31/03/2015                    | 1 000 000,00             | F                          | Taux fixe à 2.64 %                                                                    | 2,640                                     | 2,706          | EUR        | T                                  | X                          | O                                         | A-1                     |
| 1643 Emprunts en devises (total)                                               |                                               |                          |                                             |                               | 0,00                     |                            |                                                                                       |                                           |                |            |                                    |                            |                                           |                         |
| 16441 Emprunts assortis d'une option de tirage sur ligne de trésorerie (total) |                                               |                          |                                             |                               | 1 500 000,00             |                            |                                                                                       |                                           |                |            |                                    |                            |                                           |                         |
| 0900082-1                                                                      | CREDIT AGRICOLE CORPORATE AND INVESTMENT BANK | 01/07/2009               | 30/06/2009                                  | 01/07/2010                    | 1 500 000,00             | V                          | Moyenne de Euribor 3M + 0.94                                                          | 2,227                                     | 2,284          | EUR        | X                                  | X                          | O                                         | A-1                     |

VILLE D'AURAY - BUDGET PRINCIPAL VILLE D'AURAY - CA - 2022

| Nature<br>(Pour chaque ligne, indiquer le numéro de contrat)               | Emprunts et dettes à l'origine du contrat |                   |                                             |                               |                      |                            |                 |                    |                |        |                                    |                            |                                           |                         |
|----------------------------------------------------------------------------|-------------------------------------------|-------------------|---------------------------------------------|-------------------------------|----------------------|----------------------------|-----------------|--------------------|----------------|--------|------------------------------------|----------------------------|-------------------------------------------|-------------------------|
|                                                                            | Organisme prêteur ou chef de file         | Date de signature | Date d'émission ou date de mobilisation (1) | Date du premier remboursement | Nominal (2)          | Type de taux d'intérêt (3) | Index (4)       | Taux initial       |                | Devise | Périodicité des remboursements (6) | Profil d'amortissement (7) | Possibilité de remboursement anticipé O.N | Catégorie d'emprunt (8) |
|                                                                            |                                           |                   |                                             |                               |                      |                            |                 | Niveau de taux (5) | Taux actuariel |        |                                    |                            |                                           |                         |
| <b>165 Dépôts et cautionnements reçus (Total)</b>                          |                                           |                   |                                             |                               | 0,00                 |                            |                 |                    |                |        |                                    |                            |                                           |                         |
| <b>167 Emprunts et dettes assortis de conditions particulières (Total)</b> |                                           |                   |                                             |                               | 0,00                 |                            |                 |                    |                |        |                                    |                            |                                           |                         |
| 1671 Avances consolidées du Trésor (total)                                 |                                           |                   |                                             |                               | 0,00                 |                            |                 |                    |                |        |                                    |                            |                                           |                         |
| 1672 Emprunts sur comptes spéciaux du Trésor (total)                       |                                           |                   |                                             |                               | 0,00                 |                            |                 |                    |                |        |                                    |                            |                                           |                         |
| 1675 Dettes pour METP et PPP (total)                                       |                                           |                   |                                             |                               | 0,00                 |                            |                 |                    |                |        |                                    |                            |                                           |                         |
| 1676 Dettes envers locataires-acquéreurs (total)                           |                                           |                   |                                             |                               | 0,00                 |                            |                 |                    |                |        |                                    |                            |                                           |                         |
| 1678 Autres emprunts et dettes (total)                                     |                                           |                   |                                             |                               | 0,00                 |                            |                 |                    |                |        |                                    |                            |                                           |                         |
| <b>168 Emprunts et dettes assimilés (Total)</b>                            |                                           |                   |                                             |                               | 200 000,00           |                            |                 |                    |                |        |                                    |                            |                                           |                         |
| 1681 Autres emprunts (total) (9)                                           |                                           |                   |                                             |                               | 200 000,00           |                            |                 |                    |                |        |                                    |                            |                                           |                         |
| 2010-250                                                                   | Caisse Allocations Familiales             | 02/03/2011        | 01/10/2013                                  | 01/10/2014                    | 200 000,00           | F                          | Taux fixe à 0 % | 0,000              | 0,000          | EUR    | A                                  | P                          | O                                         | A-1                     |
| 1682 Bons à moyen terme négociables (total)                                |                                           |                   |                                             |                               | 0,00                 |                            |                 |                    |                |        |                                    |                            |                                           |                         |
| 1687 Autres dettes (total)                                                 |                                           |                   |                                             |                               | 0,00                 |                            |                 |                    |                |        |                                    |                            |                                           |                         |
| <b>Total général</b>                                                       |                                           |                   |                                             |                               | <b>24 224 331,86</b> |                            |                 |                    |                |        |                                    |                            |                                           |                         |

(1) Si un emprunt donne lieu à plusieurs mobilisations, indiquer la date de la première mobilisation.

(2) Nominal : montant emprunté à l'origine.

(3) Type de taux d'intérêt : F : fixe ; V : variable simple ; C : complexe ; R : préfixé (c'est-à-dire un taux variable qui n'est pas seulement défini comme la simple addition d'un taux usuel de référence et d'une marge exprimée en point de pourcentage).

(4) Mentionner le ou les types d'index (ex : Euribor 3 mois).

(5) Indiquer le niveau de taux à l'origine du contrat.

(6) Indiquer la périodicité des remboursements : A : annuelle, B : bimestrielle, T : trimestrielle, X autre.

(7) Indiquer C pour amortissement constant, P pour amortissement progressif, F pour *in fine*, X pour autres à préciser.

(8) Catégorie d'emprunt à l'origine. Exemple A-1 (cf. la classification des emprunts suivant la typologie de la circulaire IOCB1015077C du 25 juin 2010 sur les produits financiers offerts aux collectivités territoriales).

(9) Y compris les avances remboursables consenties au titre de l'article 25 de la loi n°2020-935 du 30 juillet 2020 de finances rectificative pour 2020, portant attribution des avances remboursables sur les recettes fiscales prévues aux articles 1594 A et 1595 du code général des impôts

|                                                                                       |             |
|---------------------------------------------------------------------------------------|-------------|
| <b>IV – ANNEXES</b>                                                                   | <b>IV</b>   |
| <b>B – ANNEXES PATRIMONIALES – ETAT DE LA DETTE – REPARTITION PAR NATURE DE DETTE</b> | <b>B1.2</b> |

**B1.2 – REPARTITION PAR NATURE DE DETTE (hors 16449 et 166) (suite)**

| Nature<br>(Pour chaque ligne, indiquer le numéro de contrat)     | Couverture ?<br>O/N<br>(11) | Montant couvert | Catégorie<br>d'emprunt<br>après<br>couverture<br>éventuelle<br>(12) | Capital restant dû au<br>31/12/N | Durée<br>résiduelle<br>(en<br>années) | Emprunts et dettes au 31/12/N |                                                              | Annulé de l'exercice                                    |            |                           | ICNE de<br>l'exercice |                                             |
|------------------------------------------------------------------|-----------------------------|-----------------|---------------------------------------------------------------------|----------------------------------|---------------------------------------|-------------------------------|--------------------------------------------------------------|---------------------------------------------------------|------------|---------------------------|-----------------------|---------------------------------------------|
|                                                                  |                             |                 |                                                                     |                                  |                                       | Type<br>de<br>taux<br>(13)    | Index (14)                                                   | Niveau<br>de taux<br>d'intérêt<br>au<br>31/12/N<br>(15) | Capital    | Charges d'intérêt<br>(16) |                       | Intérêts perçus<br>(le cas échéant)<br>(17) |
|                                                                  |                             |                 |                                                                     |                                  |                                       |                               |                                                              |                                                         |            |                           |                       |                                             |
| <b>163 Emprunts obligataires (Total)</b>                         |                             | 0,00            |                                                                     | 0,00                             |                                       |                               |                                                              | 0,00                                                    | 0,00       | 0,00                      | 0,00                  |                                             |
| <b>164 Emprunts auprès des établissements financiers (Total)</b> |                             | 0,00            |                                                                     | 11 926 348,52                    |                                       |                               |                                                              | 1 567 246,77                                            | 234 104,85 | 0,00                      | 39 192,20             |                                             |
| 1641 Emprunts en euros (total)                                   |                             | 0,00            |                                                                     | 10 834 601,19                    |                                       |                               |                                                              | 1 526 223,16                                            | 180 354,87 | 0,00                      | 13 219,53             |                                             |
| 000102                                                           | N                           | 0,00            | A-1                                                                 | 36 641,12                        | 0,92                                  | F                             | Taux fixe à 4.45 %                                           | 4,441                                                   | 35 080,12  | 3 191,60                  | 0,00                  | 131,35                                      |
| 00036329943                                                      | N                           | 0,00            | A-1                                                                 | 287 499,89                       | 17,04                                 | V                             | (Moyenne Euribor 3M + 0.6)-Floor -0.6 sur Moyenne Euribor 3M | 0,448                                                   | 16 666,66  | 393,30                    | 0,00                  | 959,53                                      |
| 0909 16332209 02                                                 | N                           | 0,00            | A-1                                                                 | 258 291,08                       | 7,00                                  | F                             | Taux fixe à 2.68 %                                           | 2,674                                                   | 33 112,40  | 7 478,68                  | 0,00                  | 0,00                                        |
| 0909 63322090 03 (01-réam)                                       | N                           | 0,00            | A-1                                                                 | 309 163,63                       | 3,75                                  | F                             | Taux fixe à 2.51 %                                           | 2,505                                                   | 77 660,60  | 8 982,12                  | 0,00                  | 0,00                                        |
| 1282/001                                                         | N                           | 0,00            | A-1                                                                 | 1 033 333,14                     | 7,67                                  | F                             | Taux fixe à 1.61 %                                           | 1,628                                                   | 133 333,36 | 18 225,80                 | 0,00                  | 1 432,60                                    |
| 36330087                                                         | N                           | 0,00            | A-1                                                                 | 332 965,89                       | 3,04                                  | V                             | (Moyenne Euribor 3M + 0.4)-Floor -0.4 sur Moyenne Euribor 3M | 0,297                                                   | 102 365,62 | 140,71                    | 0,00                  | 972,53                                      |
| 6946651 H                                                        | N                           | 0,00            | A-1                                                                 | 336 953,16                       | 1,00                                  | F                             | Taux fixe à 4.54 %                                           | 4,590                                                   | 322 008,40 | 24 789,78                 | 0,00                  | 0,00                                        |
| DD08576541                                                       | N                           | 0,00            | A-1                                                                 | 924 421,45                       | 8,83                                  | F                             | Taux fixe à 0.91 %                                           | 0,908                                                   | 98 122,81  | 8 970,95                  | 0,00                  | 1 402,04                                    |
| DD15303355                                                       | N                           | 0,00            | A-1                                                                 | 926 707,68                       | 11,91                                 | F                             | Taux fixe à 0.49 %                                           | 0,489                                                   | 74 795,54  | 4 770,10                  | 0,00                  | 378,41                                      |
| DD19453314                                                       | N                           | 0,00            | A-1                                                                 | 2 850 000,00                     | 14,25                                 | F                             | Taux fixe à 0.88 %                                           | 0,872                                                   | 150 000,00 | 17 426,71                 | 0,00                  | 0,00                                        |
| MIN245624EUR                                                     | N                           | 0,00            | A-1                                                                 | 897 729,81                       | 6,00                                  | F                             | Taux fixe à 3.94 %                                           | 3,984                                                   | 124 303,57 | 38 978,77                 | 0,00                  | 0,00                                        |

VILLE D'AURAY - BUDGET PRINCIPAL VILLE D'AURAY - CA - 2022

| Nature<br>(Pour chaque ligne, indiquer le numéro de contrat)                        | Emprunts et dettes au 31/12/N |                 |                                                                     |                                  |                                       |                            |                                                  |                                                         |                       |                           |                                             |                       |
|-------------------------------------------------------------------------------------|-------------------------------|-----------------|---------------------------------------------------------------------|----------------------------------|---------------------------------------|----------------------------|--------------------------------------------------|---------------------------------------------------------|-----------------------|---------------------------|---------------------------------------------|-----------------------|
|                                                                                     | Couverture ?<br>O/N<br>(11)   | Montant couvert | Catégorie<br>d'emprunt<br>après<br>couverture<br>éventuelle<br>(12) | Capital restant dû au<br>31/12/N | Durée<br>résiduelle<br>(en<br>années) | Taux d'intérêt             |                                                  |                                                         | Annuité de l'exercice |                           |                                             | ICNE de<br>l'exercice |
|                                                                                     |                               |                 |                                                                     |                                  |                                       | Type<br>de<br>taux<br>(13) | Index (14)                                       | Niveau<br>de taux<br>d'intérêt<br>au<br>31/12/N<br>(15) | Capital               | Charges d'intérêt<br>(16) | Intérêts perçus<br>(le cas échéant)<br>(17) |                       |
| MON500805EUR                                                                        | N                             | 0,00            | A-1                                                                 | 962 673,67                       | 4,75                                  | F                          | Taux fixe à 2.38<br>%                            | 2,374                                                   | 179 204,09            | 25 585,19                 | 0,00                                        | 5 664,27              |
| MPH521433EUR ex MPH519168EUR                                                        | N                             | 0,00            | A-1                                                                 | 1 161 666,73                     | 10,17                                 | V                          | (Euribor 3M +<br>0.37)-Floor 0 sur<br>Euribor 3M | 0,684                                                   | 113 333,32            | 6 488,15                  | 0,00                                        | 2 278,80              |
| ONE-6627731 - Consolidation                                                         | N                             | 0,00            | A-1                                                                 | 516 553,94                       | 7,00                                  | F                          | Taux fixe à 2.64<br>%                            | 2,669                                                   | 66 236,67             | 14 933,01                 | 0,00                                        | 0,00                  |
| 1643 Emprunts en devises (total)                                                    |                               | 0,00            |                                                                     | 0,00                             |                                       |                            |                                                  |                                                         | 0,00                  | 0,00                      | 0,00                                        | 0,00                  |
| 16441 Emprunts assortis d'une option de tirage sur ligne de trésorerie (total) (10) |                               | 0,00            |                                                                     | 1 091 747,33                     |                                       |                            |                                                  |                                                         | 41 023,61             | 53 749,98                 | 0,00                                        | 25 972,67             |
| 0900082-1                                                                           | N                             | 0,00            | A-1                                                                 | 1 091 747,33                     | 16,50                                 | F                          | Taux fixe à 4.68<br>%                            | 4,732                                                   | 41 023,61             | 53 749,98                 | 0,00                                        | 25 972,67             |
| <b>165 Dépôts et cautionnements reçus (Total)</b>                                   |                               | <b>0,00</b>     |                                                                     | <b>0,00</b>                      |                                       |                            |                                                  |                                                         | <b>0,00</b>           | <b>0,00</b>               | <b>0,00</b>                                 | <b>0,00</b>           |
| <b>167 Emprunts et dettes assortis de conditions particulières (Total)</b>          |                               | <b>0,00</b>     |                                                                     | <b>0,00</b>                      |                                       |                            |                                                  |                                                         | <b>0,00</b>           | <b>0,00</b>               | <b>0,00</b>                                 | <b>0,00</b>           |
| 1671 Avances consolidées du Trésor (total)                                          |                               | 0,00            |                                                                     | 0,00                             |                                       |                            |                                                  |                                                         | 0,00                  | 0,00                      | 0,00                                        | 0,00                  |
| 1672 Emprunts sur comptes spéciaux (total)                                          |                               | 0,00            |                                                                     | 0,00                             |                                       |                            |                                                  |                                                         | 0,00                  | 0,00                      | 0,00                                        | 0,00                  |
| 1675 Dettes pour METP et PPP (total)                                                |                               | 0,00            |                                                                     | 0,00                             |                                       |                            |                                                  |                                                         | 0,00                  | 0,00                      | 0,00                                        | 0,00                  |
| 1676 Dettes envers locataires-acquéreurs (total)                                    |                               | 0,00            |                                                                     | 0,00                             |                                       |                            |                                                  |                                                         | 0,00                  | 0,00                      | 0,00                                        | 0,00                  |
| 1678 Autres emprunts et dettes (total)                                              |                               | 0,00            |                                                                     | 0,00                             |                                       |                            |                                                  |                                                         | 0,00                  | 0,00                      | 0,00                                        | 0,00                  |
| <b>168 Emprunts et dettes assimilés (Total)</b>                                     |                               | <b>0,00</b>     |                                                                     | <b>47 000,00</b>                 |                                       |                            |                                                  |                                                         | <b>17 000,00</b>      | <b>0,00</b>               | <b>0,00</b>                                 | <b>0,00</b>           |
| 1681 Autres emprunts (total)                                                        |                               | 0,00            |                                                                     | 47 000,00                        |                                       |                            |                                                  |                                                         | 17 000,00             | 0,00                      | 0,00                                        | 0,00                  |
| 2010-250                                                                            | N                             | 0,00            | A-1                                                                 | 47 000,00                        | 2,75                                  | F                          | Taux fixe à 0 %                                  | 0,000                                                   | 17 000,00             | 0,00                      | 0,00                                        | 0,00                  |
| 1682 Bons à moyen terme négociables (total)                                         |                               | 0,00            |                                                                     | 0,00                             |                                       |                            |                                                  |                                                         | 0,00                  | 0,00                      | 0,00                                        | 0,00                  |
| 1687 Autres dettes (total)                                                          |                               | 0,00            |                                                                     | 0,00                             |                                       |                            |                                                  |                                                         | 0,00                  | 0,00                      | 0,00                                        | 0,00                  |
| <b>Total général</b>                                                                |                               | <b>0,00</b>     |                                                                     | <b>11 973 348,52</b>             |                                       |                            |                                                  |                                                         | <b>1 584 246,77</b>   | <b>234 104,85</b>         | <b>0,00</b>                                 | <b>39 192,20</b>      |

(10) S'agissant des emprunts assortis d'une ligne de trésorerie, il faut faire ressortir le remboursement du capital de la dette prévue pour l'exercice correspondant au véritable endettement.

(11) Si l'emprunt est soumis à couverture, il convient de compléter le tableau « détail des opérations de couverture ».

(12) Catégorie d'emprunt. Exemple A-1 (cf. la classification des emprunts suivant la typologie de la circulaire IOCB1015077C du 25 juin 2010 sur les produits financiers offerts aux collectivités territoriales).

(13) Type de taux d'intérêt après opérations de couverture : F : fixe ; V : variable simple ; C : complexe (c'est-à-dire un taux variable qui n'est pas seulement défini comme la simple addition d'un taux usuel de référence et d'une marge exprimée en point de pourcentage).

(14) Mentionner l'index en cours au 31/12/N après opérations de couverture.

(15) Taux après opérations de couverture éventuelles. Pour les emprunts à taux variable, indiquer le niveau moyen du taux constaté sur l'année.

VILLE D'AURAY - BUDGET PRINCIPAL VILLE D'AURAY - CA - 2022

(16) Il s'agit des intérêts dus au titre du contrat initial et comptabilisés à l'article 66111 - Intérêts réglés à l'échéance - (intérêts décaissés) et intérêts éventuels dus au titre du contrat d'échange éventuel et comptabilisés à l'article 668.  
(17) Indiquer les intérêts éventuellement reçus au titre du contrat d'échange éventuel et comptabilisés au 768.

|                                                                                                      |             |
|------------------------------------------------------------------------------------------------------|-------------|
| <b>IV – ANNEXES</b>                                                                                  | <b>IV</b>   |
| <b>B – ANNEXES PATRIMONIALES – ETAT DE LA DETTE – REPARTITION DES EMPRUNTS PAR STRUCTURE DE TAUX</b> | <b>B1.3</b> |

## REPARTITION DES EMPRUNTS PAR STRUCTURE DE TAUX (HORS A1)

| Emprunts ventilés par structure de taux selon le risque le plus élevé (Pour chaque ligne, indiquer le numéro de contrat) (1) | Organisme prêteur ou chef de file | Nominal (2) | Capital restant dû au 31/12/N (3) | Type d'indices (4) | Durée du contrat | Dates des périodes bonifiées | Taux minimal (5) | Taux maximal (6) | Coût de sortie (7) | Taux maximal après couverture éventuelle (8) | Niveau du taux au 31/12/N (9) | Intérêts payés au cours de l'exercice (10) | Intérêts perçus au cours de l'exercice (le cas échéant) (11) | % par type de taux selon le capital restant dû |
|------------------------------------------------------------------------------------------------------------------------------|-----------------------------------|-------------|-----------------------------------|--------------------|------------------|------------------------------|------------------|------------------|--------------------|----------------------------------------------|-------------------------------|--------------------------------------------|--------------------------------------------------------------|------------------------------------------------|
| Echange de taux, taux variable simple plafonné (cap) ou encadré (tunnel) (A)                                                 |                                   |             |                                   |                    |                  |                              |                  |                  |                    |                                              |                               |                                            |                                                              |                                                |
| TOTAL (A)                                                                                                                    |                                   | 0,00        | 0,00                              |                    |                  |                              |                  |                  | 0,00               |                                              |                               | 0,00                                       | 0,00                                                         | 0,00                                           |
| Barrière simple (B)                                                                                                          |                                   |             |                                   |                    |                  |                              |                  |                  |                    |                                              |                               |                                            |                                                              |                                                |
| TOTAL (B)                                                                                                                    |                                   | 0,00        | 0,00                              |                    |                  |                              |                  |                  | 0,00               |                                              |                               | 0,00                                       | 0,00                                                         | 0,00                                           |
| Option d'échange (C)                                                                                                         |                                   |             |                                   |                    |                  |                              |                  |                  |                    |                                              |                               |                                            |                                                              |                                                |
| TOTAL (C)                                                                                                                    |                                   | 0,00        | 0,00                              |                    |                  |                              |                  |                  | 0,00               |                                              |                               | 0,00                                       | 0,00                                                         | 0,00                                           |
| Multipliateur jusqu'à 3 ou multipliateur jusqu'à 5 capé (D)                                                                  |                                   |             |                                   |                    |                  |                              |                  |                  |                    |                                              |                               |                                            |                                                              |                                                |
| TOTAL (D)                                                                                                                    |                                   | 0,00        | 0,00                              |                    |                  |                              |                  |                  | 0,00               |                                              |                               | 0,00                                       | 0,00                                                         | 0,00                                           |
| Multipliateur jusqu'à 5 (E)                                                                                                  |                                   |             |                                   |                    |                  |                              |                  |                  |                    |                                              |                               |                                            |                                                              |                                                |
| TOTAL (E)                                                                                                                    |                                   | 0,00        | 0,00                              |                    |                  |                              |                  |                  | 0,00               |                                              |                               | 0,00                                       | 0,00                                                         | 0,00                                           |
| Autres types de structures (F)                                                                                               |                                   |             |                                   |                    |                  |                              |                  |                  |                    |                                              |                               |                                            |                                                              |                                                |
| TOTAL (F)                                                                                                                    |                                   | 0,00        | 0,00                              |                    |                  |                              |                  |                  | 0,00               |                                              |                               | 0,00                                       | 0,00                                                         | 0,00                                           |
| <b>TOTAL GENERAL</b>                                                                                                         |                                   | <b>0,00</b> | <b>0,00</b>                       |                    |                  |                              |                  |                  | <b>0,00</b>        |                                              |                               | <b>0,00</b>                                | <b>0,00</b>                                                  | <b>0,00</b>                                    |

(1) Répartir les emprunts selon le type de structure de taux (de A à F selon la classification de la charte de bonne conduite) en fonction du risque le plus élevé à courir sur toute la durée de vie du contrat de prêt et après opérations de couverture éventuelles.

(2) Nominal : montant emprunté à l'origine. En cas de couverture partielle d'un emprunt, indiquer séparément sur deux lignes la part du nominal couvert et la part non couverte.

(3) En cas de couverture partielle d'un emprunt, indiquer séparément sur deux lignes la part du capital restant dû couvert et la part non couverte.

(4) Indiquer la classification de l'indice sous-jacent suivant la typologie de la circulaire du 25 juin 2010 sur les produits financiers (de 1 à 6). 1 : Indice zone euro / 2 : Indices inflation française ou zone euro ou écart entre ces indices / 3 : Ecart indice zone euro / 4 : Indices hors zone euro ou écart d'indices dont l'un est hors zone euro / 5 : écarts d'indices hors zone euro / 6 : autres indices.

(5) Taux hors opération de couverture. Indiquer le montant, l'index ou la formule correspondant au taux minimal du contrat de prêt sur toute la durée du contrat.

(6) Taux hors opération de couverture. Indiquer le montant, l'index ou la formule correspondant au taux maximal du contrat de prêt sur toute la durée du contrat.

(7) Coût de sortie : indiquer le montant de l'indemnité contractuelle de remboursement définitif de l'emprunt au 31/12/N ou le cas échéant, à la prochaine date d'échéance.

(8) Montant, index ou formule.

(9) Indiquer le niveau de taux après opérations de couverture éventuelles. Pour les emprunts à taux variables, indiquer le niveau moyen du taux constaté sur l'année.

(10) Indiquer les intérêts dus au titre du contrat initial et comptabilisés à l'article 66111 et des intérêts éventuels dus au titre du contrat d'échange et comptabilisés à l'article 668.

(11) Indiquer les intérêts reçus au titre du contrat d'échange et comptabilisés au 768.

|                                                                                                |             |
|------------------------------------------------------------------------------------------------|-------------|
| <b>IV – ANNEXES</b>                                                                            | <b>IV</b>   |
| <b>B – ANNEXES PATRIMONIALES – ETAT DE LA DETTE – TYPOLOGIE DE LA REPARTITION DE L'ENCOURS</b> | <b>B1.4</b> |

## TYPOLOGIE DE LA REPARTITION DE L'ENCOURS (1)

| Indices sous-jacents                                                                                                                                                                                                                                                  |                       | (1)<br>Indices zone euro | (2)<br>Indices inflation française<br>ou zone euro ou écart entre<br>ces indices | (3)<br>Ecart d'indices zone euro | (4)<br>Indices hors zone euro et<br>écarts d'indices dont l'un<br>est un indice hors zone<br>euro | (5)<br>Ecart d'indices hors zone<br>euro | (6)<br>Autres indices |
|-----------------------------------------------------------------------------------------------------------------------------------------------------------------------------------------------------------------------------------------------------------------------|-----------------------|--------------------------|----------------------------------------------------------------------------------|----------------------------------|---------------------------------------------------------------------------------------------------|------------------------------------------|-----------------------|
| <b>Structure</b>                                                                                                                                                                                                                                                      |                       |                          |                                                                                  |                                  |                                                                                                   |                                          |                       |
| <b>(A) Taux fixe simple. Taux variable simple. Echange de<br/>taux fixe contre taux variable ou inversement. Echange<br/>de taux structuré contre taux variable ou taux fixe (sens<br/>unique). Taux variable simple plafonné (cap) ou encadré<br/>(<i>turne</i>)</b> | Nombre de<br>produits | 16                       | 0                                                                                | 0                                | 0                                                                                                 | 0                                        |                       |
|                                                                                                                                                                                                                                                                       | % de l'encours        | 99,99                    | 0,00                                                                             | 0,00                             | 0,00                                                                                              | 0,00                                     |                       |
|                                                                                                                                                                                                                                                                       | Montant en euros      | 11 973 348,52            | 0,00                                                                             | 0,00                             | 0,00                                                                                              | 0,00                                     |                       |
| <b>(B) Barrière simple. Pas d'effet de levier</b>                                                                                                                                                                                                                     | Nombre de<br>produits | 0                        | 0                                                                                | 0                                | 0                                                                                                 | 0                                        |                       |
|                                                                                                                                                                                                                                                                       | % de l'encours        | 0,00                     | 0,00                                                                             | 0,00                             | 0,00                                                                                              | 0,00                                     |                       |
|                                                                                                                                                                                                                                                                       | Montant en euros      | 0,00                     | 0,00                                                                             | 0,00                             | 0,00                                                                                              | 0,00                                     |                       |
| <b>(C) Option d'échange (<i>swaption</i>)</b>                                                                                                                                                                                                                         | Nombre de<br>produits | 0                        | 0                                                                                | 0                                | 0                                                                                                 | 0                                        |                       |
|                                                                                                                                                                                                                                                                       | % de l'encours        | 0,00                     | 0,00                                                                             | 0,00                             | 0,00                                                                                              | 0,00                                     |                       |
|                                                                                                                                                                                                                                                                       | Montant en euros      | 0,00                     | 0,00                                                                             | 0,00                             | 0,00                                                                                              | 0,00                                     |                       |
| <b>(D) Multiplicateur jusqu'à 3 ; multiplicateur jusqu'à 5<br/>capé</b>                                                                                                                                                                                               | Nombre de<br>produits | 0                        | 0                                                                                | 0                                | 0                                                                                                 | 0                                        |                       |
|                                                                                                                                                                                                                                                                       | % de l'encours        | 0,00                     | 0,00                                                                             | 0,00                             | 0,00                                                                                              | 0,00                                     |                       |
|                                                                                                                                                                                                                                                                       | Montant en euros      | 0,00                     | 0,00                                                                             | 0,00                             | 0,00                                                                                              | 0,00                                     |                       |
| <b>(E) Multiplicateur jusqu'à 5</b>                                                                                                                                                                                                                                   | Nombre de<br>produits | 0                        | 0                                                                                | 0                                | 0                                                                                                 | 0                                        |                       |
|                                                                                                                                                                                                                                                                       | % de l'encours        | 0,00                     | 0,00                                                                             | 0,00                             | 0,00                                                                                              | 0,00                                     |                       |
|                                                                                                                                                                                                                                                                       | Montant en euros      | 0,00                     | 0,00                                                                             | 0,00                             | 0,00                                                                                              | 0,00                                     |                       |
| <b>(F) Autres types de structures</b>                                                                                                                                                                                                                                 | Nombre de<br>produits |                          |                                                                                  |                                  |                                                                                                   |                                          | 0                     |
|                                                                                                                                                                                                                                                                       | % de l'encours        |                          |                                                                                  |                                  |                                                                                                   |                                          | 0,00                  |
|                                                                                                                                                                                                                                                                       | Montant en euros      |                          |                                                                                  |                                  |                                                                                                   |                                          | 0,00                  |

(1) Cette annexe retrace le stock de dette au 31/12/N après opérations de couverture éventuelles.



|                                                                                           |             |
|-------------------------------------------------------------------------------------------|-------------|
| <b>IV – ANNEXES</b>                                                                       | <b>IV</b>   |
| <b>B – ANNEXES PATRIMONIALES – ETAT DE LA DETTE – DETAIL DES OPERATIONS DE COUVERTURE</b> | <b>B1.5</b> |

**DETAIL DES OPERATIONS DE COUVERTURE (1)**

| Instruments de couverture<br>(Pour chaque ligne, indiquer le numéro de contrat) | Emprunt couvert                |                               |                        | Instrument de couverture |                        |                                          |                                         |                          |                        |                                           |                                  |                                     |                                      |
|---------------------------------------------------------------------------------|--------------------------------|-------------------------------|------------------------|--------------------------|------------------------|------------------------------------------|-----------------------------------------|--------------------------|------------------------|-------------------------------------------|----------------------------------|-------------------------------------|--------------------------------------|
|                                                                                 | Référence de l'emprunt couvert | Capital restant dû au 31/12/N | Date de fin du contrat | Organisme co-contractant | Type de couverture (3) | Nature de la couverture (change ou taux) | Notionnel de l'instrument de couverture | Date de début du contrat | Date de fin du contrat | Périodicité de règlement des intérêts (4) | Montant des commissions diverses | Primes éventuelles                  |                                      |
|                                                                                 |                                |                               |                        |                          |                        |                                          |                                         |                          |                        |                                           |                                  | Primes payées pour l'achat d'option | Primes reçues pour la vente d'option |
| Taux fixe (total)                                                               |                                | 0,00                          |                        |                          |                        |                                          | 0,00                                    |                          |                        |                                           | 0,00                             | 0,00                                | 0,00                                 |
| Taux variable simple (total)                                                    |                                | 0,00                          |                        |                          |                        |                                          | 0,00                                    |                          |                        |                                           | 0,00                             | 0,00                                | 0,00                                 |
| Taux complexe (total) (2)                                                       |                                | 0,00                          |                        |                          |                        |                                          | 0,00                                    |                          |                        |                                           | 0,00                             | 0,00                                | 0,00                                 |
| <b>Total</b>                                                                    |                                | <b>0,00</b>                   |                        |                          |                        |                                          | <b>0,00</b>                             |                          |                        |                                           | <b>0,00</b>                      | <b>0,00</b>                         | <b>0,00</b>                          |

(1) Si un instrument couvre plusieurs emprunts, distinguer une ligne par emprunt couvert.

(2) Il s'agit d'un taux variable qui n'est pas défini comme la simple addition d'un taux usuel de référence et d'une marge exprimée en point de pourcentage.

(3) Indiquer s'il s'agit d'un *swap*, d'une option (*cap*, *floor*, *tunnel*, *swaption*).

(4) Indiquer la périodicité de règlement des intérêts : A : annuelle, M : mensuelle, B : bimestrielle, S : semestrielle, T : trimestrielle, X : autre.

|                                                                                           |             |
|-------------------------------------------------------------------------------------------|-------------|
| <b>IV – ANNEXES</b>                                                                       | <b>IV</b>   |
| <b>B – ANNEXES PATRIMONIALES – ETAT DE LA DETTE – DETAIL DES OPERATIONS DE COUVERTURE</b> | <b>B1.5</b> |

**B1.5 – DETAIL DES OPERATIONS DE COUVERTURE (1) (suite)**

| Instruments de couverture<br>(Pour chaque ligne, indiquer le numéro de contrat) | Référence de l'emprunt couvert | Effet de l'instrument de couverture |                    |               |                |                                                           |                |                               |                               |
|---------------------------------------------------------------------------------|--------------------------------|-------------------------------------|--------------------|---------------|----------------|-----------------------------------------------------------|----------------|-------------------------------|-------------------------------|
|                                                                                 |                                | Taux payé                           |                    | Taux reçu (7) |                | Charges et produits constatés depuis l'origine du contrat |                | Catégorie d'emprunt (8)       |                               |
|                                                                                 |                                | Index (5)                           | Niveau de taux (6) | Index         | Niveau de taux | Charges c/668                                             | Produits c/768 | Avant opération de couverture | Après opération de couverture |
| <b>Taux fixe (total)</b>                                                        |                                |                                     |                    |               |                | 0,00                                                      | 0,00           |                               |                               |
| <b>Taux variable simple (total)</b>                                             |                                |                                     |                    |               |                | 0,00                                                      | 0,00           |                               |                               |
| <b>Taux complexe (total) (2)</b>                                                |                                |                                     |                    |               |                | 0,00                                                      | 0,00           |                               |                               |
| <b>Total</b>                                                                    |                                |                                     |                    |               |                | 0,00                                                      | 0,00           |                               |                               |

(5) Indiquer l'index utilisé ou la formule de taux.

(6) Pour les emprunts à taux variable, indiquer le niveau moyen du taux constaté sur l'année.

(7) A compléter si l'instrument de couverture est un *swap*.

(8) Catégorie d'emprunt. Exemple A-1 (cf. la classification des emprunts suivant la typologie de la circulaire IOCB1015077C du 25 juin 2010 sur les produits financiers offerts aux collectivités territoriales).

|                                                                                                              |             |
|--------------------------------------------------------------------------------------------------------------|-------------|
| <b>IV – ANNEXES</b>                                                                                          | <b>IV</b>   |
| <b>B – ANNEXES PATRIMONIALES – ETAT DE LA DETTE – REMBOURSEMENT ANTICIPE D'UN EMPRUNT AVEC REFINANCEMENT</b> | <b>B1.6</b> |

**REMBOURSEMENT ANTICIPE D'UN EMPRUNT AVEC REFINANCEMENT (1)**

| Emprunts (2)<br>(Pour chaque ligne, indiquer le numéro de contrat)       | Année de mobilisation et profil d'amort. de l'emprunt |            | Date du refinancement | Organisme prêteur ou chef de file | Capital restant dû | Capital réaménagé | Durée résiduelle | Périodicité des remboursements (6) | Caractéristiques du taux |           |                    | Coût de sortie (10) |              | Annuité de l'exercice |         | ICNE de l'exercice |
|--------------------------------------------------------------------------|-------------------------------------------------------|------------|-----------------------|-----------------------------------|--------------------|-------------------|------------------|------------------------------------|--------------------------|-----------|--------------------|---------------------|--------------|-----------------------|---------|--------------------|
|                                                                          | Année                                                 | Profil (5) |                       |                                   |                    |                   |                  |                                    | Type de taux (7)         | Index (8) | Niveau de taux (9) | Type (11)           | Montant (12) | Intérêts (13)         | Capital |                    |
| <b>Total des dépenses au c/ 166</b><br><b>Refinancement de dette (3)</b> |                                                       |            |                       |                                   | 0,00               | 0,00              |                  |                                    |                          |           |                    | 0,00                | 0,00         | 0,00                  | 0,00    |                    |
| <b>Total des recettes au c/ 166</b><br><b>Refinancement de dette (4)</b> |                                                       |            |                       |                                   | 0,00               | 0,00              |                  |                                    |                          |           |                    |                     | 0,00         | 0,00                  | 0,00    |                    |

- (1) Les opérations de refinancement de dette consistent en un remboursement d'un emprunt auprès d'un établissement de crédit suivi de la souscription d'un nouvel emprunt. Pour cette raison, les dépenses et les recettes du c/166 sont équilibrées.
- (2) Pour les emprunts de refinancement, indiquer le nouveau numéro de contrat suivi, entre parenthèses, de la référence de l'emprunt quitté.
- (3) Il s'agit de retracer les caractéristiques avant réaménagement des emprunts ayant fait l'objet d'un remboursement anticipé avec refinancement.
- (4) Il s'agit de retracer les caractéristiques après réaménagement des emprunts de refinancement.
- (5) Indiquer C pour amortissement constant, P pour amortissement progressif, F pour *in fine*, X pour autres à préciser.
- (6) Indiquer la périodicité des remboursements A : annuelle ; T : trimestrielle ; M : mensuelle, B : bimestrielle, S : semestrielle, X autre.
- (7) Type de taux d'intérêt : F : fixe ; V : variable simple ; C : complexe (c'est-à-dire un taux variable qui n'est pas seulement défini comme la simple addition d'un taux usuel de référence et d'une marge exprimée en point de pourcentage).
- (8) Indiquer le type d'index (ex : Euribor 3 mois).
- (9) Taux après opérations de couverture éventuelles. Pour un emprunt à taux variable, indiquer le niveau du taux constaté à la date du refinancement.
- (10) Il s'agit de retracer les caractéristiques de l'indemnité de remboursement anticipé due relative à l'emprunt quitté.
- (11) Indiquer A pour autofinancement, C pour capitalisation, T pour intégration dans le taux du nouvel emprunt, D pour allongement de durée.
- (12) Indiquer le coût de sortie uniquement en cas d'autofinancement et de capitalisation.
- (13) Il s'agit des intérêts dus au titre du contrat initial et comptabilisés à l'article 66111 - Intérêts réglés à l'échéance - (intérêts décaissés) et intérêts éventuels dus au titre du contrat d'échange éventuel et comptabilisés à l'article 668.

|                                                                                                 |             |
|-------------------------------------------------------------------------------------------------|-------------|
| <b>IV – ANNEXES</b>                                                                             | <b>IV</b>   |
| <b>B – ANNEXES PATRIMONIALES – ETAT DE LA DETTE – EMPRUNTS RENEGOCIES AU COURS DE L'ANNEE N</b> | <b>B1.7</b> |

**EMPRUNTS RENEGOCIES AU COURS DE L'ANNEE N (1)**

| N° du contrat d'emprunt | Date de souscription du contrat initial | Date de renégociation | Organisme prêteur | Durée résiduelle en années |                                | Taux (2)         |           |           |                   |           |           | Nominal         |                       | Profil d'amortissement et périodicité de remboursement (6) |                   | Capital restant dû au 31/12/N | ICNE de l'exercice | Annuité payée dans l'exercice (s'il y a lieu) |         |
|-------------------------|-----------------------------------------|-----------------------|-------------------|----------------------------|--------------------------------|------------------|-----------|-----------|-------------------|-----------|-----------|-----------------|-----------------------|------------------------------------------------------------|-------------------|-------------------------------|--------------------|-----------------------------------------------|---------|
|                         |                                         |                       |                   | Con-<br>trat<br>initial    | Con-<br>trat<br>rené-<br>gocié | Contrat initial  |           |           | Contrat renégocié |           |           | Contrat initial | Contrat renégocié (5) | Contrat initial                                            | Contrat renégocié |                               |                    | Intérêts                                      | Capital |
|                         |                                         |                       |                   |                            |                                | Type de taux (3) | Index (4) | Taux act. | Type de taux (3)  | Index (4) | Taux act. |                 |                       |                                                            |                   |                               |                    |                                               |         |
| <b>Total</b>            |                                         |                       |                   |                            |                                |                  |           |           |                   |           |           | 0,00            | 0,00                  |                                                            |                   | 0,00                          | 0,00               | 0,00                                          | 0,00    |

(1) Inscrire les emprunts renégociés au cours de l'exercice N.

(2) Taux à la date de renégociation.

(3) Indiquer : F : fixe ; V : variable simple ; C : complexe (c'est-à-dire un taux variable qui n'est pas seulement défini comme la simple addition d'un taux usuel de référence et d'une marge exprimée en point de pourcentage).

(4) Indiquer la nature de l'index retenu (exemple : Euribor 3 mois).

(5) Nominal à la date de renégociation.

(6) Faire figurer 2 lettres : - Pour le profil d'amortissement, indiquer : C pour amortissement constant, P pour amortissement progressif, F pour *in fine*, X pour autres.

- Pour la périodicité de remboursement, indiquer : A : annuelle ; T : trimestrielle ; M : mensuelle, B : bimestrielle, S : semestrielle, X autre.

|                                                                                                          |             |
|----------------------------------------------------------------------------------------------------------|-------------|
| <b>IV – ANNEXES</b>                                                                                      | <b>IV</b>   |
| <b>B – ANNEXES PATRIMONIALES – ETAT DE LA DETTE – DETTE POUR FINANCER L'EMPRUNT D'UN AUTRE ORGANISME</b> | <b>B1.8</b> |

**DETTE POUR FINANCER L'EMPRUNT D'UN AUTRE ORGANISME (1)**

| REPARTITION<br>PAR PRÊTEUR                                                             | Dettes en capital à l'origine (2) | Dettes en capital au 31/12/N | Annuité payée au cours de<br>l'exercice | Dont         |         |
|----------------------------------------------------------------------------------------|-----------------------------------|------------------------------|-----------------------------------------|--------------|---------|
|                                                                                        |                                   |                              |                                         | Intérêts (3) | Capital |
| TOTAL                                                                                  | 0,00                              | 0,00                         | 0,00                                    | 0,00         | 0,00    |
| <u>Auprès des organismes de droit privé</u>                                            | 0,00                              | 0,00                         | 0,00                                    | 0,00         | 0,00    |
| <u>Auprès des organismes de droit public</u>                                           | 0,00                              | 0,00                         | 0,00                                    | 0,00         | 0,00    |
| <u>Dettes provenant d'émissions obligataires (ex : émissions publiques ou privées)</u> | 0,00                              | 0,00                         | 0,00                                    | 0,00         | 0,00    |

(1) Il s'agit des cas où une collectivité ou un établissement public accepte de prendre en charge l'emprunt au profit d'un autre organisme sans qu'il y ait pour autant transfert du contrat.

(2) La dette en capital à l'origine correspond à la part de dette prise en charge par la collectivité.

(3) Il s'agit des intérêts dus au titre du contrat initial et comptabilisés à l'article 66111 et des intérêts éventuels dus au titre du contrat d'échange et comptabilisés à l'article 668.

|                                                                     |             |
|---------------------------------------------------------------------|-------------|
| <b>IV – ANNEXES</b>                                                 | <b>IV</b>   |
| <b>B – ANNEXES PATRIMONIALES – ETAT DE LA DETTE – AUTRES DETTES</b> | <b>B1.9</b> |

**AUTRES DETTES**

(Issues des engagements juridiques pris autres que ceux destinés à financer la prise en charge d'un emprunt)

| LIBELLES         | Montant initial de la dette | Dépenses de l'exercice | Dettes restantes |
|------------------|-----------------------------|------------------------|------------------|
| MORBIHAN ENERGIE | 286 752,00                  | 2 650,13               | 5 300,44         |

|                                                                               |           |
|-------------------------------------------------------------------------------|-----------|
| <b>IV – ANNEXES</b>                                                           | <b>IV</b> |
| <b>B – ANNEXES PATRIMONIALES – METHODES UTILISEES POUR LES AMORTISSEMENTS</b> | <b>B2</b> |

## METHODES UTILISEES POUR LES AMORTISSEMENTS

| Procédure d'amortissement<br>(linéaire, dégressif, variable) | CHOIX DE L'ASSEMBLEE                                                                                                                     | Durée (en années) | Délibération du |
|--------------------------------------------------------------|------------------------------------------------------------------------------------------------------------------------------------------|-------------------|-----------------|
|                                                              | <b>Biens de faible valeur</b> - Seuil unitaire en deçà duquel les immobilisations de peu de valeur s'amortissent sur un an :<br>500.00 € |                   | 2022-05-11      |
|                                                              | <b>Catégories de biens amortis</b>                                                                                                       |                   |                 |
| L                                                            | M-202-PT5 FRAIS D'ETUDES,D'ELABORATION, DE MODIF                                                                                         | 5                 | 11/05/2022      |
| L                                                            | M-2031 FRAIS D'ETUDES SUIVIS DE TRAVAUX                                                                                                  | 0                 | 11/05/2022      |
| L                                                            | M-2031-PT5 FRAIS D'ETUDES NON SUIVIS DE TRAVAUX                                                                                          | 5                 | 11/05/2022      |
| L                                                            | M-2033-PT5 FRAIS D'INSERTION                                                                                                             | 5                 | 11/05/2022      |
| L                                                            | M-2041582-PT15 SUB.EQ.VERS.AUT.GROUPEMENTS-BATIMEN                                                                                       | 15                | 11/05/2022      |
| L                                                            | M-204182-PT15 ORG PUBLICS DIVERS-BATIMENTS ET INST                                                                                       | 15                | 11/05/2022      |
| L                                                            | M-20421-PT5 SUB.EQ.PERSONNES DT.PRIVE-BIENS MOB.MA                                                                                       | 5                 | 11/05/2022      |
| L                                                            | M-20422-PT15 SUB.EQ.PERSONNES DT.PRIVE-BATS ET INS                                                                                       | 15                | 11/05/2022      |
| L                                                            | M-204412-PT15 SUB.EQ.EN NATURE ORGANISMES PUB.-BAT                                                                                       | 15                | 11/05/2022      |
| L                                                            | M-204422-PT15 SUB.EQ.EN NATURE PERS.DT.PRIVE.-BATS                                                                                       | 15                | 11/05/2022      |
| L                                                            | M-2051-PT3 CONCESSIONS ET DROITS SIMILAIRES                                                                                              | 3                 | 11/05/2022      |
| L                                                            | M-2088-PT3 AUTRES IMMOBILISATIONS INCORPORELLES                                                                                          | 3                 | 11/05/2022      |
| L                                                            | M-2121-PT15 PLANTATIONS D'ARBRES ET D'ARBUSTES                                                                                           | 15                | 11/05/2022      |
| L                                                            | M-2128 AUTRES AGENCEMENTS ET AMENAGEMENTS                                                                                                | 0                 | 11/05/2022      |
| L                                                            | M-21311 BATIMENTS ADMINISTRATIFS                                                                                                         | 0                 | 11/05/2022      |
| L                                                            | M-21312 BATIMENTS SCOLAIRES                                                                                                              | 0                 | 11/05/2022      |
| L                                                            | M-21312-PT30-BATIMENTS SCOLAIRES                                                                                                         | 30                | 11/05/2022      |
| L                                                            | M-21313 BATIMENTS SOCIAUX ET MEDICO-SOCIAUX                                                                                              | 0                 | 11/05/2022      |
| L                                                            | M-21314 BATIMENTS CULTURELS ET SPORTIFS                                                                                                  | 0                 | 11/05/2022      |
| L                                                            | M-21316 EQUIPEMENTS DU CIMETIERE                                                                                                         | 0                 | 11/05/2022      |
| L                                                            | M-21318 AUTRES BATIMENTS PUBLICS                                                                                                         | 0                 | 11/05/2022      |
| L                                                            | M-21318-PT30-AUTRES BATIMENTS PUBLICS                                                                                                    | 30                | 11/05/2022      |
| L                                                            | M-21321-PT30 IMMEUBLES DE RAPPORT                                                                                                        | 30                | 11/05/2022      |
| L                                                            | M-21568-PT8 AUTRE MATERIEL ET OUTIL. D'INCENDIE E                                                                                        | 8                 | 11/05/2022      |
| L                                                            | M-215731-PT8 MATERIEL ROULANT                                                                                                            | 8                 | 11/05/2022      |
| L                                                            | M-215738-PT8 AUTRE MAT OU OUTILLAGE                                                                                                      | 8                 | 11/05/2022      |
| L                                                            | M-2158-PT6 AUTRES INSTALLATIONS, MATERIEL ET OUTIL                                                                                       | 8                 | 11/05/2022      |
| L                                                            | M-2181-PT10 INSTALL. GENERALES, AGENCEMENTS ET AME                                                                                       | 10                | 11/05/2022      |
| L                                                            | M-21828-PT8 AUTRES MATERIELS DE TRANSPORT                                                                                                | 8                 | 11/05/2022      |
| L                                                            | M-21831-PT5 MATERIEL INFORMATIQUE SCOLAIRE                                                                                               | 5                 | 11/05/2022      |
| L                                                            | M-21838-PT5 AUTRE MATERIEL INFORMATIQUE                                                                                                  | 5                 | 11/05/2022      |

VILLE D'AURAY - BUDGET PRINCIPAL VILLE D'AURAY - CA - 2022

| Procédure d'amortissement<br>(linéaire, dégressif, variable) | CHOIX DE L'ASSEMBLEE                               |    | Délibération du |
|--------------------------------------------------------------|----------------------------------------------------|----|-----------------|
| L                                                            | M-21841-PT12 MATERIEL DE BUREAU ET MOBILIERS SCOLA | 12 | 11/05/2022      |
| L                                                            | M-21848-PT12 AUTRES MATERIELS DE BUREAU ET MOBILIE | 12 | 11/05/2022      |
| L                                                            | M-2188-PT8 AUTRES                                  | 8  | 11/05/2022      |



|                                                                    |             |
|--------------------------------------------------------------------|-------------|
| <b>IV – ANNEXES</b>                                                | <b>IV</b>   |
| <b>B – ANNEXES PATRIMONIALES – ETAT DES PROVISIONS CONSTITUEES</b> | <b>B3.1</b> |

## PROVISIONS CONSTITUEES AU 31/12/N

| Nature de la provision                               | Date de constitution de la provision | Montant des provisions constituées au 01/01/N<br>A | Montant total des provisions de l'exercice (1)<br>B | Montant des reprises de l'exercice<br>C | Montant des provisions constituées au 31/12/N<br>D = A + B - C |
|------------------------------------------------------|--------------------------------------|----------------------------------------------------|-----------------------------------------------------|-----------------------------------------|----------------------------------------------------------------|
| <b>PROVISIONS SEMI-BUDGETAIRES (2)</b>               |                                      |                                                    |                                                     |                                         |                                                                |
| Provisions pour risques et charges (3)               |                                      | 0,00                                               | 0,00                                                | 0,00                                    | 0,00                                                           |
| Provisions pour litiges                              |                                      | 0,00                                               | 0,00                                                | 0,00                                    | 0,00                                                           |
| Provisions pour pertes de change                     |                                      | 0,00                                               | 0,00                                                | 0,00                                    | 0,00                                                           |
| Provisions pour gros entretiens ou grandes révisions |                                      | 0,00                                               | 0,00                                                | 0,00                                    | 0,00                                                           |
| Provisions pour garanties d'emprunt                  |                                      | 0,00                                               | 0,00                                                | 0,00                                    | 0,00                                                           |
| Autres provisions pour risques                       |                                      | 0,00                                               | 0,00                                                | 0,00                                    | 0,00                                                           |
| Dépréciations (3)                                    |                                      | 0,00                                               | 0,00                                                | 0,00                                    | 0,00                                                           |
| - des immobilisations                                |                                      | 0,00                                               | 0,00                                                | 0,00                                    | 0,00                                                           |
| - des stocks et encours                              |                                      | 0,00                                               | 0,00                                                | 0,00                                    | 0,00                                                           |
| - des comptes de tiers                               |                                      | 0,00                                               | 0,00                                                | 0,00                                    | 0,00                                                           |
| - des comptes financiers                             |                                      | 0,00                                               | 0,00                                                | 0,00                                    | 0,00                                                           |
| <b>Total des provisions semi-budgétaires</b>         |                                      | <b>0,00</b>                                        | <b>0,00</b>                                         | <b>0,00</b>                             | <b>0,00</b>                                                    |
| <b>PROVISIONS BUDGETAIRES (2)</b>                    |                                      |                                                    |                                                     |                                         |                                                                |
| Provisions pour risques et charges (3)               |                                      | 0,00                                               | 0,00                                                | 0,00                                    | 0,00                                                           |
| Provisions pour litiges                              |                                      | 0,00                                               | 0,00                                                | 0,00                                    | 0,00                                                           |
| Provisions pour pertes de change                     |                                      | 0,00                                               | 0,00                                                | 0,00                                    | 0,00                                                           |
| Provisions pour gros entretiens ou grandes révisions |                                      | 0,00                                               | 0,00                                                | 0,00                                    | 0,00                                                           |
| Provisions pour garanties d'emprunt                  |                                      | 0,00                                               | 0,00                                                | 0,00                                    | 0,00                                                           |
| Autres provisions pour risques                       |                                      | 0,00                                               | 0,00                                                | 0,00                                    | 0,00                                                           |
| Dépréciations (3)                                    |                                      | 0,00                                               | 0,00                                                | 0,00                                    | 0,00                                                           |
| - des immobilisations                                |                                      | 0,00                                               | 0,00                                                | 0,00                                    | 0,00                                                           |
| - des stocks et encours                              |                                      | 0,00                                               | 0,00                                                | 0,00                                    | 0,00                                                           |
| - des comptes de tiers                               |                                      | 0,00                                               | 0,00                                                | 0,00                                    | 0,00                                                           |
| - des comptes financiers                             |                                      | 0,00                                               | 0,00                                                | 0,00                                    | 0,00                                                           |
| <b>Total des provisions budgétaires</b>              |                                      | <b>0,00</b>                                        | <b>0,00</b>                                         | <b>0,00</b>                             | <b>0,00</b>                                                    |
| <b>TOTAL PROVISIONS</b>                              |                                      | <b>0,00</b>                                        | <b>0,00</b>                                         | <b>0,00</b>                             | <b>0,00</b>                                                    |

VILLE D'AURAY - BUDGET PRINCIPAL VILLE D'AURAY - CA - 2022

(1) Provision nouvelle ou abondement d'une provision déjà constituée.

(2) A renseigner selon que la collectivité applique le régime des provisions semi-budgétaires ou budgétaires, conformément aux dispositions législatives et réglementaires afférentes.

(3) Indiquer l'objet de la provision (exemples : provision pour litiges au titre du procès, provisions pour dépréciation des immobilisations de l'équipement).

|                                                             |             |
|-------------------------------------------------------------|-------------|
| <b>IV – ANNEXES</b>                                         | <b>IV</b>   |
| <b>B – ANNEXES PATRIMONIALES – ETALEMENT DES PROVISIONS</b> | <b>B3.2</b> |

**ETALEMENT DES PROVISIONS (1)**

(1) Il s'agit des provisions figurant dans le tableau précédent « Etat des provisions » qui font l'objet d'un étalement, conformément aux dispositions législatives et réglementaires applicables à la collectivité.

|                                                                 |           |
|-----------------------------------------------------------------|-----------|
| <b>IV – ANNEXES</b>                                             | <b>IV</b> |
| <b>B – ANNEXES PATRIMONIALES – ETAT DES CHARGES TRANSFEREES</b> | <b>B4</b> |

**ETAT DES CHARGES TRANSFEREES**

| Exercice     | Nature de la dépense transférée | Durée de l'étalement (en mois) | Date de la délibération | Montant de la dépense transférée au compte 481 (I) | Montant amorti au titre des exercices précédents (II) | Montant de la dotation aux amortissements de l'exercice (c/6812) (III) | Solde (1) |
|--------------|---------------------------------|--------------------------------|-------------------------|----------------------------------------------------|-------------------------------------------------------|------------------------------------------------------------------------|-----------|
| <b>TOTAL</b> |                                 |                                |                         | 0,00                                               | 0,00                                                  | 0,00                                                                   | 0,00      |

(1) Correspond au montant de la charge restant à amortir = I – (II + III).

| Exercice     | Nature de la dépense transférée | Durée de l'étalement (en mois) | Date de la délibération | Montant de la dépense transférée au compte 481 (I) | Montant amorti au titre des exercices précédents (II) | Montant de la dotation aux amortissements de l'exercice (c/6862) (III) | Solde (1) |
|--------------|---------------------------------|--------------------------------|-------------------------|----------------------------------------------------|-------------------------------------------------------|------------------------------------------------------------------------|-----------|
| <b>TOTAL</b> |                                 |                                |                         | 0,00                                               | 0,00                                                  | 0,00                                                                   | 0,00      |

(1) Correspond au montant de la charge restant à amortir = I – (II + III).

|                                                                               |           |
|-------------------------------------------------------------------------------|-----------|
| <b>IV – ANNEXES</b>                                                           | <b>IV</b> |
| <b>B – ANNEXES PATRIMONIALES – DETAIL DES OPERATIONS POUR COMPTE DE TIERS</b> | <b>B5</b> |

**CHAPITRE D'OPERATIONS POUR COMPTE DE TIERS (Détail) (1)**

- (1) Ouvrir un cadre par opération pour compte de tiers.
- (2) Inscrire le chapitre et la nature des travaux.
- (3) Le chapitre 45 doit être détaillé conformément au plan de comptes, tant en dépenses qu'en recettes.
- (4) Indiquer le chapitre.

|                                                   |           |
|---------------------------------------------------|-----------|
| <b>IV – ANNEXES</b>                               | <b>IV</b> |
| <b>B – ANNEXES PATRIMONIALES – ETAT DES PRETS</b> | <b>B6</b> |

**Prêts (compte 274)**

| Bénéficiaires                   | Date de la délibération | Encours restant dû au 31/12/N | Montant de l'annuité recouvré |          | ICNE de l'exercice |
|---------------------------------|-------------------------|-------------------------------|-------------------------------|----------|--------------------|
|                                 |                         |                               | Capital                       | Intérêts |                    |
| Assortis d'intérêts (total)     |                         | 0,00                          | 0,00                          | 0,00     | 0,00               |
| Non assortis d'intérêts (total) |                         | 0,00                          | 0,00                          |          |                    |

|                                                      |             |
|------------------------------------------------------|-------------|
| <b>IV – ANNEXES</b>                                  | <b>IV</b>   |
| <b>B – ANNEXES PATRIMONIALES – EMPRUNTS GARANTIS</b> | <b>B7.1</b> |

## ETAT DES EMPRUNTS GARANTIS

| Désignation du bénéficiaire                                                                                   | Année de mobilisation et profil d'amortissement de l'emprunt (1) |        | Objet de l'emprunt garanti             | Organisme prêteur ou chef de file | Montant initial | Capital restant dû au 31/12/N | Durée résiduelle | Périodicité des remboursements (2) | Taux initial |                          |                    | Taux moyen constaté sur l'année (6) |                          |                | Catégorie d'emprunt (7) | Indices ou devises pouvant modifier l'emprunt | Annuité garantie au cours de l'exercice |            |
|---------------------------------------------------------------------------------------------------------------|------------------------------------------------------------------|--------|----------------------------------------|-----------------------------------|-----------------|-------------------------------|------------------|------------------------------------|--------------|--------------------------|--------------------|-------------------------------------|--------------------------|----------------|-------------------------|-----------------------------------------------|-----------------------------------------|------------|
|                                                                                                               | Année                                                            | Profil |                                        |                                   |                 |                               |                  |                                    | Taux (3)     | Index (4)                | Taux actuariel (5) | Taux (3)                            | Index (4)                | Niveau de taux |                         |                                               | En intérêts (8)                         | En capital |
|                                                                                                               |                                                                  |        |                                        |                                   |                 |                               |                  |                                    |              |                          |                    |                                     |                          |                |                         |                                               |                                         |            |
| <b>Total des emprunts contractés par des collectivités ou des EP (hors logements sociaux)</b>                 |                                                                  |        |                                        |                                   | 0,00            | 0,00                          |                  |                                    |              |                          |                    |                                     |                          |                |                         | 0,00                                          | 0,00                                    |            |
| <b>Total des emprunts autres que ceux contractés par des collectivités ou des EP (hors logements sociaux)</b> |                                                                  |        |                                        |                                   | 1 102 500,00    | 669 397,36                    |                  |                                    |              |                          |                    |                                     |                          |                |                         | 32 779,88                                     | 31 898,94                               |            |
| ADAPEI MORBIHAN PAPILLONS BLANCS                                                                              | 2012                                                             | P      | Foyer Lotissement KERUDO - Er Peh Bras | CDC                               | 901 000,00      | 612 305,76                    | 19,08            | T                                  | V            | Livret A(Préfixé) + 1.16 | 3,410              | V                                   | Livret A(Préfixé) + 1.16 | 4,568          | A-1                     | EUR                                           | 32 421,72                               | 18 465,58  |
| ADAPEI MORBIHAN PAPILLONS BLANCS                                                                              | 2012                                                             | P      | Foyer Lotissement KERUDO - Er Peh Bras | CDC                               | 201 500,00      | 57 091,60                     | 4,08             | A                                  | F            | Taux fixe à 0.69 %       | 0,690              | F                                   | Taux fixe à 0.69 %       | 0,690          | A-1                     | EUR                                           | 358,16                                  | 13 433,36  |
| <b>Total des emprunts contractés pour des opérations de logement social</b>                                   |                                                                  |        |                                        |                                   | 63 068 130,74   | 48 506 589,78                 |                  |                                    |              |                          |                    |                                     |                          |                |                         | 1 130 889,65                                  | 1 459 240,24                            |            |
| AIGUILLON CONSTRUCTION                                                                                        | 2011                                                             | P      | Le Sextant Rue A. Briand               | CDC                               | 162 162,00      | 125 835,15                    | 28,75            | A                                  | V            | Livret A(Préfixé) + 0.6  | 2,850              | V                                   | Livret A(Préfixé) + 0.6  | 2,600          | A-1                     | EUR                                           | 3 271,71                                | 2 415,64   |
| AIGUILLON CONSTRUCTION                                                                                        | 2011                                                             | P      | Le Sextant Rue A. Briand               | CDC                               | 49 789,00       | 41 441,91                     | 38,75            | A                                  | V            | Livret A(Préfixé) + 0.6  | 2,850              | V                                   | Livret A(Préfixé) + 0.6  | 2,600          | A-1                     | EUR                                           | 1 077,49                                | 434,60     |
| AIGUILLON CONSTRUCTION                                                                                        | 2011                                                             | P      | Le Sextant Rue A. Briand               | CDC                               | 94 957,00       | 75 407,37                     | 28,75            | A                                  | V            | Livret A(Préfixé) + 1.16 | 3,410              | V                                   | Livret A(Préfixé) + 1.16 | 3,160          | A-1                     | EUR                                           | 2 382,87                                | 1 287,70   |

## VILLE D'AURAY - BUDGET PRINCIPAL VILLE D'AURAY - CA - 2022

| Désignation du bénéficiaire | Année de mobilisation et profil d'amortissement de l'emprunt (1) |        | Objet de l'emprunt garanti | Organisme prêteur ou chef de file | Montant initial | Capital restant dû au 31/12/N | Durée résiduelle | Périodicité des remboursements (2) | Taux initial |                            |                    | Taux moyen constaté sur l'année (6) |                            |                | Catégorie d'emprunt (7) | Indices ou devises pouvant modifier l'emprunt | Annuité garantie au cours de l'exercice |            |
|-----------------------------|------------------------------------------------------------------|--------|----------------------------|-----------------------------------|-----------------|-------------------------------|------------------|------------------------------------|--------------|----------------------------|--------------------|-------------------------------------|----------------------------|----------------|-------------------------|-----------------------------------------------|-----------------------------------------|------------|
|                             | Année                                                            | Profil |                            |                                   |                 |                               |                  |                                    | Taux (3)     | Index (4)                  | Taux actuariel (5) | Taux (3)                            | Index (4)                  | Niveau de taux |                         |                                               | En intérêts (8)                         | En capital |
|                             |                                                                  |        |                            |                                   |                 |                               |                  |                                    |              |                            |                    |                                     |                            |                |                         |                                               |                                         |            |
| AIGUILLON CONSTRUCTION      | 2011                                                             | P      | Le Sextant Rue A. Briand   | CDC                               | 66 470,00       | 56 507,84                     | 38,75            | A                                  | V            | Livret A(Préfixé) + 1.16   | 3,410              | V                                   | Livret A(Préfixé) + 1.16   | 3,160          | A-1                     | EUR                                           | 1 785,65                                | 481,98     |
| AIGUILLON CONSTRUCTION      | 2011                                                             | P      | Le Sextant Rue A. Briand   | CDC                               | 123 236,00      | 97 435,96                     | 28,75            | A                                  | V            | Livret A(Préfixé) + 1.05   | 3,300              | V                                   | Livret A(Préfixé) + 1.05   | 3,050          | A-1                     | EUR                                           | 2 971,80                                | 1 703,36   |
| AIGUILLON CONSTRUCTION      | 2012                                                             | P      | Kerbois Rue Jules Verne    | CDC                               | 172 394,00      | 135 439,03                    | 39,92            | A                                  | V            | Livret A(Préfixé) + 0.6    | 2,850              | V                                   | Livret A(Préfixé) + 0.6    | 2,600          | A-1                     | EUR                                           | 3 521,41                                | 2 182,88   |
| AIGUILLON CONSTRUCTION      | 2012                                                             | P      | Kerbois Rue Jules Verne    | CDC                               | 1 121 231,00    | 702 912,24                    | 29,92            | A                                  | V            | Livret A(Préfixé) + 0.6    | 2,850              | V                                   | Livret A(Préfixé) + 0.6    | 2,600          | A-1                     | EUR                                           | 18 275,72                               | 16 809,01  |
| AIGUILLON CONSTRUCTION      | 2012                                                             | P      | Kerbois Rue Jules Verne    | CDC                               | 43 905,00       | 33 592,85                     | 39,92            | A                                  | V            | Livret A(Préfixé) + (-0.2) | 2,050              | V                                   | Livret A(Préfixé) + (-0.2) | 1,800          | A-1                     | EUR                                           | 604,67                                  | 631,10     |
| AIGUILLON CONSTRUCTION      | 2012                                                             | P      | Kerbois Rue Jules Verne    | CDC                               | 285 551,00      | 205 508,63                    | 29,92            | A                                  | V            | Livret A(Préfixé) + (-0.2) | 2,050              | V                                   | Livret A(Préfixé) + (-0.2) | 1,800          | A-1                     | EUR                                           | 3 699,16                                | 5 517,36   |
| AIGUILLON CONSTRUCTION      | 2011                                                             | P      | Kerbois Rue Jules Verne    | ARKEA                             | 414 521,00      | 357 257,61                    | 30,66            | T                                  | V            | Livret A(Préfixé) + 1.05   | 3,341              | V                                   | Livret A(Préfixé) + 1.05   | 3,085          | A-1                     | EUR                                           | 14 083,02                               | 7 192,72   |
| AIGUILLON CONSTRUCTION      | 2011                                                             | P      | Kerbois Rue Jules Verne    | ARKEA                             | 63 187,00       | 57 365,52                     | 40,66            | T                                  | V            | Livret A(Préfixé) + 1.05   | 3,341              | V                                   | Livret A(Préfixé) + 1.05   | 3,085          | A-1                     | EUR                                           | 2 268,29                                | 731,22     |
| AIGUILLON CONSTRUCTION      | 2011                                                             | C      | Place Hulot 45 logements   | CREDIT AGRICOLE                   | 470 906,00      | 367 895,40                    | 31,17            | T                                  | V            | Livret A(Préfixé) + 1.1    | 3,392              | V                                   | Livret A(Préfixé) + 1.1    | 3,136          | A-1                     | EUR                                           | 14 611,33                               | 11 772,64  |
| AIGUILLON CONSTRUCTION      | 2011                                                             | C      | Place Hulot 45 logements   | CREDIT AGRICOLE                   | 181 996,00      | 150 146,70                    | 41,17            | T                                  | V            | Livret A(Préfixé) + 1.1    | 3,392              | V                                   | Livret A(Préfixé) + 1.1    | 3,136          | A-1                     | EUR                                           | 5 982,67                                | 3 639,92   |
| AIGUILLON CONSTRUCTION      | 2013                                                             | P      | Place Hulot 45 logements   | CDC                               | 1 273 116,00    | 963 263,50                    | 30,83            | A                                  | V            | Livret A(Préfixé) + 0.6    | 1,850              | V                                   | Livret A(Préfixé) + 0.6    | 1,850          | A-1                     | EUR                                           | 17 820,37                               | 22 048,84  |
| AIGUILLON CONSTRUCTION      | 2013                                                             | P      | Place Hulot 45 logements   | CDC                               | 498 917,00      | 397 196,06                    | 40,83            | A                                  | V            | Livret A(Préfixé) + 0.6    | 1,850              | V                                   | Livret A(Préfixé) + 0.6    | 1,850          | A-1                     | EUR                                           | 7 348,13                                | 6 181,40   |
| AIGUILLON CONSTRUCTION      | 2013                                                             | P      | Place Hulot 45 logements   | CDC                               | 916 542,00      | 675 436,19                    | 30,83            | A                                  | V            | Livret A(Préfixé) + (-0.2) | 1,050              | V                                   | Livret A(Préfixé) + (-0.2) | 1,050          | A-1                     | EUR                                           | 7 092,08                                | 17 424,69  |
| AIGUILLON CONSTRUCTION      | 2013                                                             | P      | Place Hulot 45 logements   | CDC                               | 359 180,00      | 279 228,30                    | 40,83            | A                                  | V            | Livret A(Préfixé) + (-0.2) | 1,050              | V                                   | Livret A(Préfixé) + (-0.2) | 1,050          | A-1                     | EUR                                           | 2 931,90                                | 5 083,54   |
| AIGUILLON CONSTRUCTION      | 2015                                                             | P      |                            | CDC                               | 286 000,00      | 221 884,52                    | 32,83            | A                                  | V            | Livret A(Préfixé) + 0.6    | 1,350              | V                                   | Livret A(Préfixé) + 0.6    | 1,350          | A-1                     | EUR                                           | 2 995,44                                | 5 078,71   |
| AIGUILLON CONSTRUCTION      | 2015                                                             | P      |                            | CDC                               | 111 500,00      | 91 697,36                     | 42,83            | A                                  | V            | Livret A(Préfixé) + 0.6    | 1,350              | V                                   | Livret A(Préfixé) + 0.6    | 1,350          | A-1                     | EUR                                           | 1 237,91                                | 1 515,25   |
| AIGUILLON CONSTRUCTION      | 2015                                                             | P      |                            | CDC                               | 113 000,00      | 77 287,24                     | 32,83            | A                                  | V            | Livret A(Préfixé) + (-0.2) | 0,550              | V                                   | Livret A(Préfixé) + (-0.2) | 0,550          | A-1                     | EUR                                           | 425,08                                  | 1 976,21   |
| AIGUILLON CONSTRUCTION      | 2015                                                             | P      |                            | CDC                               | 44 000,00       | 35 581,16                     | 42,83            | A                                  | V            | Livret A(Préfixé) + (-0.2) | 0,550              | V                                   | Livret A(Préfixé) + (-0.2) | 0,550          | A-1                     | EUR                                           | 195,70                                  | 672,76     |
| AIGUILLON CONSTRUCTION      | 2017                                                             | P      |                            | CDC                               | 25 000,00       | 21 675,84                     | 44,67            | A                                  | V            | Livret A(Préfixé) + (-0.2) | 0,550              | V                                   | Livret A(Préfixé) + (-0.2) | 1,800          | A-1                     | EUR                                           | 390,17                                  | 354,38     |
| AIGUILLON CONSTRUCTION      | 2017                                                             | P      |                            | CDC                               | 64 000,00       | 54 040,66                     | 34,67            | A                                  | V            | Livret A(Préfixé) + (-0.2) | 0,550              | V                                   | Livret A(Préfixé) + (-0.2) | 1,800          | A-1                     | EUR                                           | 972,73                                  | 1 210,62   |
| AIGUILLON CONSTRUCTION      | 2017                                                             | P      |                            | CDC                               | 153 000,00      | 131 004,53                    | 34,67            | A                                  | V            | Livret A(Préfixé) + 0.6    | 1,350              | V                                   | Livret A(Préfixé) + 0.6    | 2,600          | A-1                     | EUR                                           | 3 406,12                                | 2 579,11   |



## VILLE D'AURAY - BUDGET PRINCIPAL VILLE D'AURAY - CA - 2022

| Désignation du bénéficiaire | Année de mobilisation et profil d'amortissement de l'emprunt (1) |        | Objet de l'emprunt garanti                                                       | Organisme prêteur ou chef de file | Montant initial | Capital restant dû au 31/12/N | Durée résiduelle | Périodicité des remboursements (2) | Taux initial |                                     |                    | Taux moyen constaté sur l'année (6) |                                     |                | Catégorie d'emprunt (7) | Indices ou devises pouvant modifier l'emprunt | Annuité garantie au cours de l'exercice |            |
|-----------------------------|------------------------------------------------------------------|--------|----------------------------------------------------------------------------------|-----------------------------------|-----------------|-------------------------------|------------------|------------------------------------|--------------|-------------------------------------|--------------------|-------------------------------------|-------------------------------------|----------------|-------------------------|-----------------------------------------------|-----------------------------------------|------------|
|                             | Année                                                            | Profil |                                                                                  |                                   |                 |                               |                  |                                    | Taux (3)     | Index (4)                           | Taux actuariel (5) | Taux (3)                            | Index (4)                           | Niveau de taux |                         |                                               | En intérêts (8)                         | En capital |
|                             |                                                                  |        |                                                                                  |                                   |                 |                               |                  |                                    |              |                                     |                    |                                     |                                     |                |                         |                                               |                                         |            |
| AIGUILLON CONSTRUCTION      | 2017                                                             | P      |                                                                                  | CDC                               | 60 000,00       | 52 675,78                     | 44,67            | A                                  | V            | Livret A(Préfixé) + 0.6             | 1,350              | V                                   | Livret A(Préfixé) + 0.6             | 2,600          | A-1                     | EUR                                           | 1 369,57                                | 732,62     |
| LE FOYER D'ARMOR            | 2016                                                             | P      |                                                                                  | CDC                               | 111 789,00      | 100 654,80                    | 34,08            | A                                  | V            | Livret A(Préfixé) + 0.6             | 1,350              | V                                   | Livret A(Préfixé) + 0.6             | 1,600          | A-1                     | EUR                                           | 1 610,48                                | 2 026,07   |
| LE FOYER D'ARMOR            | 2016                                                             | C      |                                                                                  | CDC                               | 39 794,00       | 35 396,37                     | 34,08            | A                                  | V            | Livret A(Préfixé) + (-0.2)          | 0,550              | V                                   | Livret A(Préfixé) + (-0.2)          | 0,800          | A-1                     | EUR                                           | 283,17                                  | 834,16     |
| OPH DU MORBIHAN             | 2000                                                             | P      | Parco Pointer 31 logts                                                           | CDC                               | 1 520 526,50    | 570 744,32                    | 9,67             | A                                  | V            | Livret A(Préfixé)                   | 3,000              | V                                   | Livret A(Préfixé)                   | 2,000          | A-1                     | EUR                                           | 11 414,89                               | 52 124,09  |
| OPH DU MORBIHAN             | 2003                                                             | P      | 9 logements                                                                      | CDC                               | 434 479,70      | 234 034,70                    | 15,00            | A                                  | V            | Livret A(Préfixé)                   | 3,000              | V                                   | Livret A(Préfixé)                   | 2,000          | A-1                     | EUR                                           | 1 170,17                                | 14 086,40  |
| OPH DU MORBIHAN             | 2003                                                             | P      | 16 logements                                                                     | CDC                               | 47 000,00       | 12 911,59                     | 15,00            | A                                  | V            | Livret A(Préfixé)                   | 3,000              | V                                   | Livret A(Préfixé)                   | 2,000          | A-1                     | EUR                                           | 64,56                                   | 777,14     |
| OPH DU MORBIHAN             | 2006                                                             | P      | Démolition/construction 32 logements                                             | CDC                               | 1 046 000,00    | 667 860,67                    | 18,17            | A                                  | V            | Livret A(Préfixé) + 0.5             | 2,750              | V                                   | Livret A(Préfixé) + 0.5             | 1,500          | A-1                     | EUR                                           | 10 017,91                               | 30 640,43  |
| OPH DU MORBIHAN             | 2008                                                             | P      | KERUDO 40 logements                                                              | CDC                               | 281 346,00      | 195 798,64                    | 25,42            | A                                  | V            | Livret A(Préfixé) + (-0.3)          | 3,200              | V                                   | Livret A(Préfixé) + (-0.3)          | 0,700          | A-1                     | EUR                                           | 1 370,59                                | 6 892,45   |
| OPH DU MORBIHAN             | 2008                                                             | P      | KERUDO 40 logements                                                              | CDC                               | 1 617 327,00    | 1 175 899,10                  | 25,42            | A                                  | V            | Livret A(Préfixé) + 0.45            | 3,950              | V                                   | Livret A(Préfixé) + 0.45            | 1,450          | A-1                     | EUR                                           | 17 050,54                               | 37 559,31  |
| OPH DU MORBIHAN             | 2009                                                             | P      | Rue Lionel Huetle 6                                                              | CDC                               | 304 000,00      | 212 183,65                    | 26,33            | A                                  | V            | Livret A(Préfixé) + (-0.7)          | 1,800              | V                                   | Livret A(Préfixé) + (-0.7)          | 0,300          | A-1                     | EUR                                           | 636,55                                  | 7 556,45   |
| OPH DU MORBIHAN             | 2009                                                             | P      | Le Garrec/Coudé Nord 26 logements                                                | CDC                               | 1 056 000,00    | 736 376,67                    | 26,75            | A                                  | V            | Livret A(Préfixé) + 0.25            | 1,500              | V                                   | Livret A(Préfixé) + 0.25            | 2,250          | A-1                     | EUR                                           | 16 568,48                               | 17 017,30  |
| OPH DU MORBIHAN             | 2010                                                             | P      | Le Gumenen Ilot 9 - 4 logts                                                      | CDC                               | 1 785 000,00    | 1 390 879,49                  | 27,00            | A                                  | V            | Livret A(Préfixé) + 0.25            | 1,500              | V                                   | Livret A(Préfixé) + 0.25            | 2,250          | A-1                     | EUR                                           | 10 431,60                               | 44 826,25  |
| OPH DU MORBIHAN             | 2010                                                             | P      | Le Gumenen                                                                       | CDC                               | 1 050 000,00    | 608 638,45                    | 12,00            | A                                  | V            | Livret A(Préfixé) + 0.25            | 1,500              | V                                   | Livret A(Préfixé) + 0.25            | 2,250          | A-1                     | EUR                                           | 4 564,79                                | 44 748,24  |
| OPH DU MORBIHAN             | 2011                                                             | P      | Réhabilitation 80 lgts                                                           | CDC                               | 779 000,00      | 596 665,71                    | 28,50            | A                                  | V            | Livret A(Préfixé) + (-0.2)          | 1,800              | V                                   | Livret A(Préfixé) + (-0.2)          | 0,800          | A-1                     | EUR                                           | 4 773,33                                | 18 362,04  |
| OPH DU MORBIHAN             | 2011                                                             | P      | Résidence Le Vallon de Rostevel                                                  | CDC                               | 299 000,00      | 237 769,12                    | 28,50            | A                                  | V            | Livret A(Préfixé) + 0.6             | 2,600              | V                                   | Livret A(Préfixé) + 0.6             | 1,600          | A-1                     | EUR                                           | 3 804,31                                | 6 507,62   |
| OPH DU MORBIHAN             | 2011                                                             | P      | Résidence Le Vallon de Rostevel                                                  | CDC                               | 612 000,00      | 486 671,21                    | 28,50            | A                                  | V            | Livret A(Préfixé) + 0.6             | 2,600              | V                                   | Livret A(Préfixé) + 0.6             | 1,600          | A-1                     | EUR                                           | 7 786,74                                | 13 319,95  |
| OPH DU MORBIHAN             | 2012                                                             | P      | 8 Lgts Rue du Pont Neuf, 10 lgts Rue La Houille, VEFA 10 lgts Rue Coudé, Le Brix | CDC                               | 2 188 038,64    | 1 728 786,61                  | 29,42            | T                                  | V            | Livret A(Préfixé) + (-0.13)         | 2,120              | V                                   | Livret A(Préfixé) + (-0.13)         | 2,319          | A-1                     | EUR                                           | 52 978,00                               | 34 487,39  |
| OPH DU MORBIHAN             | 2012                                                             | P      | Réaménagement Emprunts Compactés                                                 | CDC                               | 1 075 360,40    | 645 788,89                    | 14,17            | A                                  | V            | Inflation INSEE hors tabac(Préfixé) | 1,690              | V                                   | Inflation INSEE hors tabac(Préfixé) | 1,690          | A-1                     | EUR                                           | 21 423,58                               | 12 230,59  |
| OPH DU MORBIHAN             | 2012                                                             | P      | Réaménagement Emprunts Compactés                                                 | CDC                               | 738 588,43      | 443 546,35                    | 14,17            | A                                  | V            | Inflation INSEE hors tabac(Préfixé) | 1,690              | V                                   | Inflation INSEE hors tabac(Préfixé) | 1,690          | A-1                     | EUR                                           | 14 714,33                               | 8 400,33   |
| OPH DU MORBIHAN             | 2012                                                             | P      | Capitaine Gauvin                                                                 | CDC                               | 604 000,00      | 484 887,41                    | 29,67            | A                                  | V            | Livret A(Préfixé) + 0.6             | 2,850              | V                                   | Livret A(Préfixé) + 0.6             | 2,600          | A-1                     | EUR                                           | 12 607,07                               | 10 869,70  |

## VILLE D'AURAY - BUDGET PRINCIPAL VILLE D'AURAY - CA - 2022

| Désignation du bénéficiaire | Année de mobilisation et profil d'amortissement de l'emprunt (1) |        | Objet de l'emprunt garanti                                                                            | Organisme prêteur ou chef de file | Montant initial | Capital restant dû au 31/12/N | Durée résiduelle | Périodicité des remboursements (2) | Taux initial |                            |                    | Taux moyen constaté sur l'année (6) |                            |                | Catégorie d'emprunt (7) | Indices ou devises pouvant modifier l'emprunt | Annuité garantie au cours de l'exercice |            |
|-----------------------------|------------------------------------------------------------------|--------|-------------------------------------------------------------------------------------------------------|-----------------------------------|-----------------|-------------------------------|------------------|------------------------------------|--------------|----------------------------|--------------------|-------------------------------------|----------------------------|----------------|-------------------------|-----------------------------------------------|-----------------------------------------|------------|
|                             | Année                                                            | Profil |                                                                                                       |                                   |                 |                               |                  |                                    | Taux (3)     | Index (4)                  | Taux actuariel (5) | Taux (3)                            | Index (4)                  | Niveau de taux |                         |                                               | En intérêts (8)                         | En capital |
|                             |                                                                  |        |                                                                                                       |                                   |                 |                               |                  |                                    |              |                            |                    |                                     |                            |                |                         |                                               |                                         |            |
| OPH DU MORBIHAN             | 2012                                                             | P      | Capitaine Gauvin P.L.U.S                                                                              | CDC                               | 508 000,00      | 394 056,07                    | 29,67            | A                                  | V            | Livret A(Préfixé) + (-0.2) | 2,050              | V                                   | Livret A(Préfixé) + (-0.2) | 1,800          | A-1                     | EUR                                           | 7 093,01                                | 10 021,41  |
| OPH DU MORBIHAN             | 2013                                                             | P      | Foyer des Jeunes travailleurs - 1 place Hulot                                                         | CDC                               | 1 757 800,00    | 1 406 901,50                  | 30,00            | A                                  | V            | Livret A(Préfixé) + (-0.2) | 2,050              | V                                   | Livret A(Préfixé) + (-0.2) | 1,800          | A-1                     | EUR                                           | 4 220,70                                | 43 374,27  |
| OPH DU MORBIHAN             | 2018                                                             | P      |                                                                                                       | CDC                               | 13 210,50       | 12 083,50                     | 45,92            | A                                  | V            | Livret A(Préfixé) + (-0.2) | 0,550              | V                                   | Livret A(Préfixé) + (-0.2) | 1,800          | A-1                     | EUR                                           | 217,50                                  | 117,89     |
| OPH DU MORBIHAN             | 2018                                                             | P      |                                                                                                       | CDC                               | 64 565,50       | 57 794,49                     | 35,92            | A                                  | V            | Livret A(Préfixé) + (-0.2) | 0,550              | V                                   | Livret A(Préfixé) + (-0.2) | 1,800          | A-1                     | EUR                                           | 1 040,30                                | 911,95     |
| OPH DU MORBIHAN             | 2018                                                             | P      |                                                                                                       | CDC                               | 85 466,00       | 69 047,69                     | 15,92            | A                                  | V            | Livret A(Préfixé) + 0.6    | 1,350              | V                                   | Livret A(Préfixé) + 0.6    | 2,600          | A-1                     | EUR                                           | 1 795,24                                | 3 270,20   |
| OPH DU MORBIHAN             | 2018                                                             | P      |                                                                                                       | CDC                               | 9 950,00        | 7 324,64                      | 10,25            | A                                  | V            | Livret A(Préfixé) + 0.6    | 1,350              | V                                   | Livret A(Préfixé) + 0.6    | 1,600          | A-1                     | EUR                                           | 117,19                                  | 634,17     |
| OPH DU MORBIHAN             | 2018                                                             | P      |                                                                                                       | CDC                               | 147 550,00      | 108 618,11                    | 10,25            | A                                  | V            | Livret A(Préfixé) + 0.6    | 1,350              | V                                   | Livret A(Préfixé) + 0.6    | 1,600          | A-1                     | EUR                                           | 1 737,89                                | 9 404,18   |
| OPH DU MORBIHAN             | 2018                                                             | P      |                                                                                                       | CDC                               | 6 356,50        | 4 679,31                      | 10,25            | A                                  | V            | Livret A(Préfixé) + 0.6    | 1,350              | V                                   | Livret A(Préfixé) + 0.6    | 1,600          | A-1                     | EUR                                           | 74,87                                   | 405,14     |
| OPH DU MORBIHAN             | 2018                                                             | P      | 52 HLMO                                                                                               | CDC                               | 5 315,81        | 2 468,54                      | 3,57             | A                                  | V            | Livret A(Préfixé) + 0.6    | 2,050              | V                                   | Livret A(Préfixé) + 0.6    | 1,600          | A-1                     | EUR                                           | 39,50                                   | 602,52     |
| OPH DU MORBIHAN             | 2018                                                             | P      | 48 HLM                                                                                                | CDC                               | 4 987,19        | 2 315,92                      | 3,57             | A                                  | V            | Livret A(Préfixé) + 0.6    | 2,050              | V                                   | Livret A(Préfixé) + 0.6    | 1,600          | A-1                     | EUR                                           | 37,05                                   | 565,27     |
| OPH DU MORBIHAN             | 2018                                                             | P      | 60 Pavillons 1978, 60 HLM 1980, 6 Lgts 1980, FPA 1980, 27 lgts 1981, 29 lgts 1983, 34 lgts 1984, 34   | CDC                               | 1 535 550,91    | 1 127 141,21                  | 14,37            | T                                  | V            | Livret A(Préfixé) + 1.2    | 0,484              | V                                   | Livret A(Préfixé) + 1.2    | 3,200          | A-1                     | EUR                                           | 43 104,43                               | 55 851,31  |
| OPH DU MORBIHAN             | 2018                                                             | P      |                                                                                                       | CDC                               | 9 317,50        | 8 138,90                      | 27,92            | A                                  | V            | Livret A(Préfixé) + 0.6    | 1,350              | V                                   | Livret A(Préfixé) + 0.6    | 2,600          | A-1                     | EUR                                           | 211,61                                  | 143,72     |
| OPH DU MORBIHAN             | 2018                                                             | P      |                                                                                                       | CDC                               | 11 181,01       | 9 766,69                      | 27,92            | A                                  | V            | Livret A(Préfixé) + 0.6    | 1,350              | V                                   | Livret A(Préfixé) + 0.6    | 2,600          | A-1                     | EUR                                           | 253,93                                  | 172,47     |
| OPH DU MORBIHAN             | 2018                                                             | P      |                                                                                                       | CDC                               | 22 951,84       | 15 208,56                     | 8,75             | A                                  | V            | Livret A(Préfixé) + 0.6    | 1,350              | V                                   | Livret A(Préfixé) + 0.6    | 2,600          | A-1                     | EUR                                           | 395,42                                  | 1 432,80   |
| OPH DU MORBIHAN             | 2019                                                             | P      | Réhabilitation 100 Lgts Le Goaner                                                                     | CDC                               | 255 011,71      | 145 113,04                    | 4,92             | A                                  | V            | Livret A(Préfixé) + 0.6    | 1,350              | V                                   | Livret A(Préfixé) + 0.6    | 2,600          | A-1                     | EUR                                           | 3 772,94                                | 27 552,16  |
| OPH DU MORBIHAN             | 2019                                                             | P      | Le Goaner                                                                                             | CDC                               | 255 011,71      | 122 840,56                    | 4,92             | A                                  | V            | Livret A(Préfixé) + 0.6    | 1,350              | V                                   | Livret A(Préfixé) + 0.6    | 2,600          | A-1                     | EUR                                           | 3 193,85                                | 23 323,36  |
| OPH DU MORBIHAN             | 2019                                                             | P      | 32 Lgts Rue du Pont Neuf, 27 Lgts Rue La Houille, Ilot 9 Gumenen, 13 lgts Rue Le Garrec, 16 Lgts VEFA | CDC                               | 9 951 057,98    | 9 080 773,47                  | 29,40            | T                                  | V            | Livret A(Préfixé) + 0.6    | 0,336              | V                                   | Livret A(Préfixé) + 0.6    | 2,600          | A-1                     | EUR                                           | 313 451,53                              | 156 870,69 |

## VILLE D'AURAY - BUDGET PRINCIPAL VILLE D'AURAY - CA - 2022

| Désignation du bénéficiaire | Année de mobilisation et profil d'amortissement de l'emprunt (1) |        | Objet de l'emprunt garanti        | Organisme prêteur ou chef de file | Montant initial | Capital restant dû au 31/12/N | Durée résiduelle | Périodicité des remboursements (2) | Taux initial |                            |                    | Taux moyen constaté sur l'année (6) |                            |                | Catégorie d'emprunt (7) | Indices ou devises pouvant modifier l'emprunt | Annuité garantie au cours de l'exercice |            |
|-----------------------------|------------------------------------------------------------------|--------|-----------------------------------|-----------------------------------|-----------------|-------------------------------|------------------|------------------------------------|--------------|----------------------------|--------------------|-------------------------------------|----------------------------|----------------|-------------------------|-----------------------------------------------|-----------------------------------------|------------|
|                             | Année                                                            | Profil |                                   |                                   |                 |                               |                  |                                    | Taux (3)     | Index (4)                  | Taux actuariel (5) | Taux (3)                            | Index (4)                  | Niveau de taux |                         |                                               | En intérêts (8)                         | En capital |
|                             |                                                                  |        |                                   |                                   |                 |                               |                  |                                    |              |                            |                    |                                     |                            |                |                         |                                               |                                         |            |
| OPH DU MORBIHAN             | 2018                                                             | P      |                                   | CDC                               | 83 640,50       | 78 905,23                     | 46,25            | A                                  | V            | Livret A(Préfixé) + 0,6    | 1,350              | V                                   | Livret A(Préfixé) + 0,6    | 1,600          | A-1                     | EUR                                           | 1 262,48                                | 1 263,56   |
| OPH DU MORBIHAN             | 2018                                                             | P      |                                   | CDC                               | 181 472,00      | 168 604,65                    | 36,25            | A                                  | V            | Livret A(Préfixé) + 0,6    | 1,350              | V                                   | Livret A(Préfixé) + 0,6    | 1,600          | A-1                     | EUR                                           | 2 697,67                                | 3 629,43   |
| OPH DU MORBIHAN             | 2018                                                             | P      |                                   | CDC                               | 55 952,50       | 51 481,05                     | 36,25            | A                                  | V            | Livret A(Préfixé) + (-0,2) | 0,550              | V                                   | Livret A(Préfixé) + (-0,2) | 0,800          | A-1                     | EUR                                           | 411,85                                  | 1 271,77   |
| OPH DU MORBIHAN             | 2018                                                             | P      |                                   | CDC                               | 36 334,00       | 33 963,22                     | 46,25            | A                                  | V            | Livret A(Préfixé) + (-0,2) | 0,550              | V                                   | Livret A(Préfixé) + (-0,2) | 0,800          | A-1                     | EUR                                           | 271,71                                  | 646,28     |
| OPH DU MORBIHAN             | 2018                                                             | P      |                                   | CDC                               | 11 700,00       | 8 612,89                      | 10,42            | A                                  | V            | Livret A(Préfixé) + 0,6    | 1,350              | V                                   | Livret A(Préfixé) + 0,6    | 1,600          | A-1                     | EUR                                           | 137,81                                  | 745,71     |
| OPH DU MORBIHAN             | 2019                                                             | P      |                                   | CDC                               | 94 052,00       | 87 383,20                     | 36,50            | A                                  | V            | Livret A(Préfixé) + 0,6    | 1,350              | V                                   | Livret A(Préfixé) + 0,6    | 1,600          | A-1                     | EUR                                           | 1 398,13                                | 1 881,04   |
| OPH DU MORBIHAN             | 2019                                                             | P      |                                   | CDC                               | 75 120,50       | 69 117,23                     | 36,50            | A                                  | V            | Livret A(Préfixé) + (-0,2) | 0,550              | V                                   | Livret A(Préfixé) + (-0,2) | 0,800          | A-1                     | EUR                                           | 552,94                                  | 1 707,45   |
| OPH DU MORBIHAN             | 2019                                                             | P      |                                   | CDC                               | 54 443,00       | 50 890,60                     | 46,50            | A                                  | V            | Livret A(Préfixé) + (-0,2) | 0,550              | V                                   | Livret A(Préfixé) + (-0,2) | 0,800          | A-1                     | EUR                                           | 407,12                                  | 968,39     |
| OPH DU MORBIHAN             | 2019                                                             | P      |                                   | CDC                               | 116 948,00      | 110 327,04                    | 46,50            | A                                  | V            | Livret A(Préfixé) + 0,6    | 1,350              | V                                   | Livret A(Préfixé) + 0,6    | 1,600          | A-1                     | EUR                                           | 1 766,23                                | 1 766,74   |
| OPH DU MORBIHAN             | 2019                                                             | P      |                                   | CDC                               | 40 000,00       | 40 000,00                     | 36,50            | A                                  | F            | Taux fixe à 0 %            | 0,000              | F                                   | Taux fixe à 0 %            | 0,000          | A-1                     | EUR                                           | 0,00                                    | 0,00       |
| OPH DU MORBIHAN             | 2019                                                             | P      |                                   | CDC                               | 300 000,00      | 276 297,37                    | 22,00            | A                                  | V            | Livret A(Préfixé) + 0,6    | 1,350              | V                                   | Livret A(Préfixé) + 0,6    | 2,600          | A-1                     | EUR                                           | 3 039,27                                | 12 181,94  |
| OPH DU MORBIHAN             | 2020                                                             | P      |                                   | CDC                               | 160 000,00      | 147 416,98                    | 22,58            | A                                  | V            | Livret A(Préfixé) + 0,6    | 1,100              | V                                   | Livret A(Préfixé) + 0,6    | 2,600          | A-1                     | EUR                                           | 3 832,84                                | 4 205,53   |
| OPH DU MORBIHAN             | 2020                                                             | P      |                                   | CDC                               | 20 651,00       | 20 212,25                     | 48,50            | A                                  | V            | Livret A(Préfixé) + (-0,2) | 0,300              | V                                   | Livret A(Préfixé) + (-0,2) | 0,800          | A-1                     | EUR                                           | 161,70                                  | 338,99     |
| OPH DU MORBIHAN             | 2020                                                             | P      |                                   | CDC                               | 27 037,50       | 26 329,44                     | 38,50            | A                                  | V            | Livret A(Préfixé) + (-0,2) | 0,300              | V                                   | Livret A(Préfixé) + (-0,2) | 0,800          | A-1                     | EUR                                           | 210,64                                  | 578,51     |
| OPH DU MORBIHAN             | 2020                                                             | P      |                                   | CDC                               | 50 748,00       | 49 828,86                     | 48,50            | A                                  | V            | Livret A(Préfixé) + 0,6    | 1,100              | V                                   | Livret A(Préfixé) + 0,6    | 1,600          | A-1                     | EUR                                           | 797,26                                  | 680,00     |
| OPH DU MORBIHAN             | 2020                                                             | P      |                                   | CDC                               | 84 998,50       | 83 050,38                     | 38,50            | A                                  | V            | Livret A(Préfixé) + 0,6    | 1,100              | V                                   | Livret A(Préfixé) + 0,6    | 1,600          | A-1                     | EUR                                           | 1 328,81                                | 1 554,08   |
| OPH DU MORBIHAN             | 2020                                                             | P      |                                   | CDC                               | 28 000,00       | 26 690,83                     | 18,50            | A                                  | F            | Taux fixe à 0,7 %          | 0,700              | F                                   | Taux fixe à 0,7 %          | 0,700          | A-1                     | EUR                                           | 186,84                                  | 1 318,34   |
| OPH DU MORBIHAN             | 2020                                                             | P      |                                   | CDC                               | 20 000,00       | 20 000,00                     | 37,75            | A                                  | F            | Taux fixe à 0 %            | 0,000              | F                                   | Taux fixe à 0 %            | 0,000          | A-1                     | EUR                                           | 0,00                                    | 0,00       |
| OPH DU MORBIHAN             | 2021                                                             | P      |                                   | CDC                               | 3 293,50        | 3 044,68                      | 11,08            | A                                  | V            | Livret A(Préfixé) + (-0,2) | 0,300              | V                                   | Livret A(Préfixé) + (-0,2) | 0,800          | A-1                     | EUR                                           | 24,36                                   | 235,64     |
| OPH DU MORBIHAN             | 2021                                                             | P      |                                   | CDC                               | 27 429,00       | 25 454,78                     | 11,08            | A                                  | V            | Livret A(Préfixé) + 0,6    | 1,100              | V                                   | Livret A(Préfixé) + 0,6    | 1,600          | A-1                     | EUR                                           | 407,28                                  | 1 879,92   |
| OPM HLM DE VANNES           | 2012                                                             | P      | Le Vallon de Rostevet<br>26 logts | CDC                               | 693 673,00      | 556 876,35                    | 29,83            | A                                  | V            | Livret A(Préfixé) + 0,6    | 2,850              | V                                   | Livret A(Préfixé) + 0,6    | 2,600          | A-1                     | EUR                                           | 14 478,79                               | 12 483,47  |

## VILLE D'AURAY - BUDGET PRINCIPAL VILLE D'AURAY - CA - 2022

| Désignation du bénéficiaire | Année de mobilisation et profil d'amortissement de l'emprunt (1) |        | Objet de l'emprunt garanti      | Organisme prêteur ou chef de file | Montant initial | Capital restant dû au 31/12/N | Durée résiduelle | Périodicité des remboursements (2) | Taux initial |                                                          |                    | Taux moyen constaté sur l'année (6) |                                                          |                | Catégorie d'emprunt (7) | Indices ou devises pouvant modifier l'emprunt | Annuité garantie au cours de l'exercice |            |
|-----------------------------|------------------------------------------------------------------|--------|---------------------------------|-----------------------------------|-----------------|-------------------------------|------------------|------------------------------------|--------------|----------------------------------------------------------|--------------------|-------------------------------------|----------------------------------------------------------|----------------|-------------------------|-----------------------------------------------|-----------------------------------------|------------|
|                             | Année                                                            | Profil |                                 |                                   |                 |                               |                  |                                    | Taux (3)     | Index (4)                                                | Taux actuariel (5) | Taux (3)                            | Index (4)                                                | Niveau de taux |                         |                                               | En intérêts (8)                         | En capital |
|                             |                                                                  |        |                                 |                                   |                 |                               |                  |                                    |              |                                                          |                    |                                     |                                                          |                |                         |                                               |                                         |            |
| OPM HLM DE VANNES           | 2012                                                             | P      | Le Vallon de Rostevet 26 logts  | CDC                               | 248 802,00      | 212 621,98                    | 39,83            | A                                  | V            | Livret A(Préfixé) + 0.6                                  | 2,850              | V                                   | Livret A(Préfixé) + 0.6                                  | 2,600          | A-1                     | EUR                                           | 5 528,17                                | 3 085,15   |
| OPM HLM DE VANNES           | 2012                                                             | P      | Le Vallon de Rostevet 26 logts  | CDC                               | 398 127,00      | 308 827,52                    | 29,83            | A                                  | V            | Livret A(Préfixé) + (-0.2)                               | 2,050              | V                                   | Livret A(Préfixé) + (-0.2)                               | 1,800          | A-1                     | EUR                                           | 5 558,90                                | 7 853,92   |
| OPM HLM DE VANNES           | 2012                                                             | P      | Le Vallon de Rostevet 26 logts  | CDC                               | 165 798,00      | 137 099,68                    | 39,83            | A                                  | V            | Livret A(Préfixé) + (-0.2)                               | 2,050              | V                                   | Livret A(Préfixé) + (-0.2)                               | 1,800          | A-1                     | EUR                                           | 2 467,79                                | 2 369,88   |
| OPM HLM DE VANNES           | 2013                                                             | P      | Le Parc de KERFANY              | CDC                               | 1 252 655,00    | 1 051 605,35                  | 31,58            | A                                  | V            | Livret A(Préfixé) + 0.6                                  | 1,600              | V                                   | Livret A(Préfixé) + 0.6                                  | 1,600          | A-1                     | EUR                                           | 16 825,69                               | 19 893,87  |
| OPM HLM DE VANNES           | 2013                                                             | P      | Le Parc de KERFANY              | CDC                               | 442 977,50      | 361 532,56                    | 31,58            | A                                  | V            | Livret A(Préfixé) + (-0.2)                               | 0,800              | V                                   | Livret A(Préfixé) + (-0.2)                               | 0,800          | A-1                     | EUR                                           | 2 892,26                                | 7 943,93   |
| SA ARMORIQUE HABITAT        | 2014                                                             | P      |                                 | C.I.L.                            | 120 000,00      | 96 949,14                     | 31,50            | A                                  | V            | (Livret A(Préfixé)-2.25)-Floor 2.5 sur Livret A(Préfixé) | 0,250              | V                                   | (Livret A(Préfixé)-2.25)-Floor 2.5 sur Livret A(Préfixé) | 0,250          | A-1                     | EUR                                           | 242,37                                  | 2 913,87   |
| SA HLM ARMORIQUE            | 2015                                                             | P      |                                 | CDC                               | 358 007,00      | 300 515,66                    | 32,33            | A                                  | V            | Livret A(Préfixé) + (-0.2)                               | 0,800              | V                                   | Livret A(Préfixé) + (-0.2)                               | 0,800          | A-1                     | EUR                                           | 2 404,13                                | 7 993,47   |
| SA HLM ARMORIQUE            | 2015                                                             | P      |                                 | CDC                               | 588 473,50      | 506 308,74                    | 32,33            | A                                  | V            | Livret A(Préfixé) + 0.6                                  | 1,600              | V                                   | Livret A(Préfixé) + 0.6                                  | 1,600          | A-1                     | EUR                                           | 8 100,94                                | 11 766,65  |
| SA HLM ARMORIQUE            | 2014                                                             | P      |                                 | CDC                               | 795 918,00      | 668 174,10                    | 31,75            | A                                  | V            | Livret A(Préfixé) + 0.6                                  | 1,600              | V                                   | Livret A(Préfixé) + 0.6                                  | 1,600          | A-1                     | EUR                                           | 10 690,79                               | 10 687,01  |
| SA HLM ARMORIQUE            | 2014                                                             | P      |                                 | CDC                               | 344 568,00      | 281 216,44                    | 31,75            | A                                  | V            | Livret A(Préfixé) + (-0.2)                               | 0,800              | V                                   | Livret A(Préfixé) + (-0.2)                               | 0,800          | A-1                     | EUR                                           | 2 249,73                                | 5 407,79   |
| SA HLM ESPACIL HABITAT      | 1998                                                             | P      | Les Augustines - Rue Clémenceau | CDC                               | 104 580,03      | 28 510,21                     | 7,00             | A                                  | V            | Livret A(Préfixé) + 0.8                                  | 4,300              | V                                   | Livret A(Préfixé) + 0.8                                  | 2,800          | A-1                     | EUR                                           | 370,63                                  | 3 793,23   |
| SA HLM ESPACIL HABITAT      | 2009                                                             | P      | Travaux 2008                    | CDC                               | 129 581,00      | 18 962,86                     | 1,58             | A                                  | V            | Livret A(Préfixé) + 0.25                                 | 2,000              | V                                   | Livret A(Préfixé) + 0.25                                 | 2,250          | A-1                     | EUR                                           | 426,66                                  | 9 364,09   |
| SA HLM ESPACIL HABITAT      | 2010                                                             | P      | CDC RÉAMÉNAGEMENT 2010          | CDC                               | 429 572,83      | 143 770,00                    | 5,08             | A                                  | V            | Livret A(Préfixé) + 1.2                                  | 2,950              | V                                   | Livret A(Préfixé) + 1.2                                  | 2,200          | A-1                     | EUR                                           | 3 162,94                                | 28 445,78  |
| SA HLM ESPACIL HABITAT      | 2010                                                             | P      | CDC RÉAMÉNAGEMENT 2010          | CDC                               | 419 447,82      | 141 763,34                    | 4,00             | A                                  | V            | Livret A(Préfixé) + 1.2                                  | 2,950              | V                                   | Livret A(Préfixé) + 1.2                                  | 3,200          | A-1                     | EUR                                           | 2 409,98                                | 28 453,72  |
| SA HLM ESPACIL HABITAT      | 2010                                                             | P      | CDC RÉAMÉNAGEMENT 2010          | CDC                               | 5 067 783,83    | 3 617 201,38                  | 18,96            | T                                  | V            | Euribor 3M + 0.33                                        | 1,400              | V                                   | Euribor 3M + 0.33                                        | 2,446          | A-1                     | EUR                                           | 120 932,37                              | 143 546,77 |
| SA HLM ESPACIL HABITAT      | 2014                                                             | P      |                                 | CDC                               | 1 680 000,00    | 1 337 361,86                  | 31,42            | A                                  | V            | Livret A(Préfixé) + 0.3                                  | 1,550              | V                                   | Livret A(Préfixé) + 0.3                                  | 1,550          | A-1                     | EUR                                           | 20 729,11                               | 39 593,14  |
| SA HLM ESPACIL HABITAT      | 2014                                                             | P      |                                 | CDC                               | 1 751 218,11    | 1 434 246,97                  | 31,75            | A                                  | V            | Livret A(Préfixé) + 0.6                                  | 1,600              | V                                   | Livret A(Préfixé) + 0.6                                  | 1,600          | A-1                     | EUR                                           | 22 947,95                               | 22 939,83  |
| SA HLM ESPACIL HABITAT      | 2014                                                             | P      |                                 | CDC                               | 330 115,29      | 263 298,65                    | 31,75            | A                                  | V            | Livret A(Préfixé) + (-0.2)                               | 0,800              | V                                   | Livret A(Préfixé) + (-0.2)                               | 0,800          | A-1                     | EUR                                           | 2 106,39                                | 5 063,23   |

## VILLE D'AURAY - BUDGET PRINCIPAL VILLE D'AURAY - CA - 2022

| Désignation du bénéficiaire | Année de mobilisation et profil d'amortissement de l'emprunt (1) |        | Objet de l'emprunt garanti | Organisme prêteur ou chef de file | Montant initial | Capital restant dû au 31/12/N | Durée résiduelle | Périodicité des remboursements (2) | Taux initial |                             |                    | Taux moyen constaté sur l'année (6) |                             |                | Catégorie d'emprunt (7) | Indices ou devises pouvant modifier l'emprunt | Annuité garantie au cours de l'exercice |            |
|-----------------------------|------------------------------------------------------------------|--------|----------------------------|-----------------------------------|-----------------|-------------------------------|------------------|------------------------------------|--------------|-----------------------------|--------------------|-------------------------------------|-----------------------------|----------------|-------------------------|-----------------------------------------------|-----------------------------------------|------------|
|                             | Année                                                            | Profil |                            |                                   |                 |                               |                  |                                    | Taux (3)     | Index (4)                   | Taux actuariel (5) | Taux (3)                            | Index (4)                   | Niveau de taux |                         |                                               | En intérêts (8)                         | En capital |
|                             |                                                                  |        |                            |                                   |                 |                               |                  |                                    |              |                             |                    |                                     |                             |                |                         |                                               |                                         |            |
| SA HLM ESPACIL HABITAT      | 2014                                                             | P      |                            | CDC                               | 871 500,00      | 713 758,16                    | 31,83            | A                                  | V            | Livret A(Préfixé) + 0.6     | 1,600              | V                                   | Livret A(Préfixé) + 0.6     | 1,600          | A-1                     | EUR                                           | 11 420,13                               | 11 416,09  |
| SA HLM ESPACIL HABITAT      | 2014                                                             | P      |                            | CDC                               | 355 900,00      | 283 864,43                    | 31,83            | A                                  | V            | Livret A(Préfixé) + (-0.2)  | 0,800              | V                                   | Livret A(Préfixé) + (-0.2)  | 0,800          | A-1                     | EUR                                           | 2 270,92                                | 5 458,71   |
| SA HLM ESPACIL HABITAT      | 2017                                                             | P      |                            | CDC                               | 200 000,00      | 124 176,36                    | 8,83             | A                                  | V            | Livret A(Préfixé) + 0.6     | 1,350              | V                                   | Livret A(Préfixé) + 0.6     | 1,350          | A-1                     | EUR                                           | 1 676,38                                | 11 698,62  |
| SA HLM ESPACIL HABITAT      | 2017                                                             | P      |                            | CDC                               | 47 000,00       | 29 181,45                     | 8,83             | A                                  | V            | Livret A(Préfixé) + 0.6     | 1,350              | V                                   | Livret A(Préfixé) + 0.6     | 1,350          | A-1                     | EUR                                           | 393,95                                  | 2 749,18   |
| SA HLM ESPACIL HABITAT      | 2017                                                             | P      |                            | CDC                               | 153 000,00      | 91 569,54                     | 8,83             | A                                  | V            | Livret A(Préfixé) + (-0.75) | 0,000              | V                                   | Livret A(Préfixé) + (-0.75) | 0,000          | A-1                     | EUR                                           | 0,00                                    | 9 156,96   |
| SA HLM ESPACIL HABITAT      | 2016                                                             | P      |                            | CDC                               | 79 126,00       | 49 127,89                     | 8,83             | A                                  | V            | Livret A(Préfixé) + 0.6     | 1,350              | V                                   | Livret A(Préfixé) + 0.6     | 1,350          | A-1                     | EUR                                           | 663,23                                  | 4 628,33   |
| SA HLM ESPACIL HABITAT      | 2016                                                             | P      |                            | CDC                               | 242 000,00      | 144 835,48                    | 8,83             | A                                  | V            | Livret A(Préfixé) + (-0.75) | 0,000              | V                                   | Livret A(Préfixé) + (-0.75) | 0,000          | A-1                     | EUR                                           | 0,00                                    | 14 483,55  |
| SA HLM ESPACIL HABITAT      | 2016                                                             | P      |                            | CDC                               | 583 750,00      | 512 310,26                    | 33,83            | A                                  | V            | Livret A(Préfixé) + 0.6     | 1,350              | V                                   | Livret A(Préfixé) + 0.6     | 2,600          | A-1                     | EUR                                           | 13 320,07                               | 5 802,30   |
| SA HLM ESPACIL HABITAT      | 2016                                                             | P      |                            | CDC                               | 282 650,00      | 256 586,96                    | 43,83            | A                                  | V            | Livret A(Préfixé) + 0.6     | 1,350              | V                                   | Livret A(Préfixé) + 0.6     | 2,600          | A-1                     | EUR                                           | 6 671,26                                | 1 196,70   |
| SA HLM ESPACIL HABITAT      | 2016                                                             | P      |                            | CDC                               | 222 950,00      | 191 588,21                    | 33,83            | A                                  | V            | Livret A(Préfixé) + (-0.2)  | 0,550              | V                                   | Livret A(Préfixé) + (-0.2)  | 1,800          | A-1                     | EUR                                           | 3 448,59                                | 2 822,07   |
| SA HLM ESPACIL HABITAT      | 2016                                                             | P      |                            | CDC                               | 109 450,00      | 97 358,91                     | 43,83            | A                                  | V            | Livret A(Préfixé) + (-0.2)  | 0,550              | V                                   | Livret A(Préfixé) + (-0.2)  | 1,800          | A-1                     | EUR                                           | 1 752,46                                | 775,87     |
| SA HLM ESPACIL HABITAT      | 2018                                                             | P      |                            | CDC                               | 122 433,50      | 100 005,63                    | 15,75            | A                                  | V            | Livret A(Préfixé) + 0.6     | 1,350              | V                                   | Livret A(Préfixé) + 0.6     | 2,600          | A-1                     | EUR                                           | 2 600,15                                | 4 477,69   |
| SA HLM ESPACIL HABITAT      | 2018                                                             | P      |                            | CDC                               | 152 000,00      | 121 715,08                    | 15,75            | A                                  | V            | Livret A(Préfixé) + (-0.45) | 0,300              | V                                   | Livret A(Préfixé) + (-0.45) | 1,550          | A-1                     | EUR                                           | 1 896,58                                | 6 013,29   |
| SA HLM ESPACIL HABITAT      | 2018                                                             | P      |                            | CDC                               | 44 717,00       | 36 525,56                     | 15,75            | A                                  | V            | Livret A(Préfixé) + 0.6     | 1,350              | V                                   | Livret A(Préfixé) + 0.6     | 2,600          | A-1                     | EUR                                           | 949,66                                  | 1 635,41   |
| SA HLM ESPACIL HABITAT      | 2018                                                             | P      |                            | CDC                               | 72 000,00       | 57 654,52                     | 15,75            | A                                  | V            | Livret A(Préfixé) + (-0.45) | 0,300              | V                                   | Livret A(Préfixé) + (-0.45) | 1,550          | A-1                     | EUR                                           | 893,64                                  | 2 848,40   |
| SA HLM ESPACIL HABITAT      | 2019                                                             | P      |                            | CDC                               | 201 450,00      | 192 780,96                    | 37,33            | A                                  | V            | Livret A(Préfixé) + 0.6     | 1,100              | V                                   | Livret A(Préfixé) + 0.6     | 1,600          | A-1                     | EUR                                           | 3 084,50                                | 3 450,25   |
| SA HLM ESPACIL HABITAT      | 2019                                                             | P      |                            | CDC                               | 87 550,00       | 83 198,35                     | 37,33            | A                                  | V            | Livret A(Préfixé) + (-0.2)  | 0,300              | V                                   | Livret A(Préfixé) + (-0.2)  | 0,800          | A-1                     | EUR                                           | 665,59                                  | 1 772,65   |
| SA HLM ESPACIL HABITAT      | 2021                                                             | P      |                            | CDC                               | 152 250,00      | 144 673,60                    | 18,92            | A                                  | V            | Livret A(Préfixé) + (-0.45) | 0,050              | V                                   | Livret A(Préfixé) + (-0.45) | 1,550          | A-1                     | EUR                                           | 2 242,44                                | 5 524,82   |
| SA HLM ESPACIL HABITAT      | 2021                                                             | P      |                            | CDC                               | 14 871,00       | 14 181,72                     | 18,92            | A                                  | F            | 0.79 %                      | 0,790              | F                                   | 0.79 %                      | 0,790          | A-1                     | EUR                                           | 112,04                                  | 694,73     |
| SA HLM LES AJONCS           | 2014                                                             | P      |                            | CDC                               | 537 887,00      | 438 492,88                    | 31,83            | A                                  | V            | Livret A(Préfixé) + (-0.2)  | 0,800              | V                                   | Livret A(Préfixé) + (-0.2)  | 0,800          | A-1                     | EUR                                           | 3 507,94                                | 7 268,84   |
| SA HLM LES AJONCS           | 2014                                                             | P      |                            | CDC                               | 205 535,00      | 175 897,84                    | 41,83            | A                                  | V            | Livret A(Préfixé) + (-0.2)  | 0,800              | V                                   | Livret A(Préfixé) + (-0.2)  | 0,800          | A-1                     | EUR                                           | 1 407,18                                | 1 591,57   |

VILLE D'AURAY - BUDGET PRINCIPAL VILLE D'AURAY - CA - 2022

| Désignation du bénéficiaire | Année de mobilisation et profil d'amortissement de l'emprunt (1) |        | Objet de l'emprunt garanti          | Organisme prêteur ou chef de file | Montant initial      | Capital restant dû au 31/12/N | Durée résiduelle | Périodicité des remboursements (2) | Taux initial |                            |                    | Taux moyen constaté sur l'année (6) |                            |                | Catégorie d'emprunt (7) | Indices ou devises pouvant modifier l'emprunt | Annuité garantie au cours de l'exercice |                     |
|-----------------------------|------------------------------------------------------------------|--------|-------------------------------------|-----------------------------------|----------------------|-------------------------------|------------------|------------------------------------|--------------|----------------------------|--------------------|-------------------------------------|----------------------------|----------------|-------------------------|-----------------------------------------------|-----------------------------------------|---------------------|
|                             | Année                                                            | Profil |                                     |                                   |                      |                               |                  |                                    | Taux (3)     | Index (4)                  | Taux actuariel (5) | Taux (3)                            | Index (4)                  | Niveau de taux |                         |                                               | En intérêts (8)                         | En capital          |
|                             |                                                                  |        |                                     |                                   |                      |                               |                  |                                    |              |                            |                    |                                     |                            |                |                         |                                               |                                         |                     |
| SACP LE LOGIS BRETON        | 2016                                                             | C      |                                     | CDC                               | 272 049,00           | 488 350,65                    | 34,75            | A                                  | V            | Livret A(Préfixé) + 0.6    | 1,350              | V                                   | Livret A(Préfixé) + 0.6    | 2,600          | A-1                     | EUR                                           | 12 697,12                               | 5 120,08            |
| SACP LE LOGIS BRETON        | 2016                                                             | P      |                                     | CDC                               | 109 675,00           | 103 534,23                    | 44,75            | A                                  | V            | Livret A(Préfixé) + 0.6    | 1,350              | V                                   | Livret A(Préfixé) + 0.6    | 2,600          | A-1                     | EUR                                           | 2 691,89                                | 431,14              |
| SACP LE LOGIS BRETON        | 2016                                                             | C      |                                     | CDC                               | 185 328,00           | 165 266,64                    | 34,75            | A                                  | V            | Livret A(Préfixé) + (-0.2) | 0,550              | V                                   | Livret A(Préfixé) + (-0.2) | 1,800          | A-1                     | EUR                                           | 2 974,80                                | 2 293,79            |
| SACP LE LOGIS BRETON        | 2016                                                             | C      |                                     | CDC                               | 37 847,50            | 34 711,78                     | 44,75            | A                                  | V            | Livret A(Préfixé) + (-0.2) | 0,550              | V                                   | Livret A(Préfixé) + (-0.2) | 1,800          | A-1                     | EUR                                           | 624,81                                  | 258,92              |
| SACP LE LOGIS BRETON        | 2012                                                             | C      | Rue Capitaine GAUVIN - Villa Québec | CREDIT AGRICOLE                   | 1 910 000,00         | 1 373 305,92                  | 21,62            | T                                  | V            | Livret A(Préfixé) + 1      | 3,290              | V                                   | Livret A(Préfixé) + 1      | 3,034          | A-1                     | EUR                                           | 52 872,28                               | 63 140,48           |
| SACP LE LOGIS BRETON        | 2012                                                             | C      | Rue du Pont Neuf - Central Park     | CREDIT AGRICOLE                   | 1 635 000,00         | 1 090 000,00                  | 19,90            | T                                  | V            | Livret A(Préfixé) + 1      | 3,290              | V                                   | Livret A(Préfixé) + 1      | 3,034          | A-1                     | EUR                                           | 41 893,47                               | 54 500,00           |
| <b>TOTAL GENERAL</b>        |                                                                  |        |                                     |                                   | <b>64 170 630,74</b> | <b>49 175 987,14</b>          |                  |                                    |              |                            |                    |                                     |                            |                |                         |                                               | <b>1 163 669,53</b>                     | <b>1 491 139,18</b> |

(1) Indiquer C pour amortissement constant, P pour amortissement progressif, F pour in fine, X pour autres (à préciser).

(2) Indiquer la périodicité des remboursements A : annuelle ; M : mensuelle ; B : bimestrielle ; S : semestrielle ; T : trimestrielle ; X : autre.

(3) Type de taux d'intérêt : F : fixe ; V : variable simple ; C : complexe (c'est-à-dire un taux variable qui n'est pas seulement défini comme la simple addition d'un taux usuel de référence et d'une marge exprimée en point de pourcentage).

(4) Indiquer le type d'index (ex. EURIBOR 3 mois ...).

(5) Taux annuel, tous frais compris.

(6) Taux hors opération de couverture. Pour les emprunts à taux variable, indiquer le niveau moyen du taux constaté sur l'année.

(7) Catégorie d'emprunt hors opération de couverture. Exemple A-1 (cf. la classification des emprunts suivant la typologie de la circulaire IOCB1015077C du 25 juin 2010 sur les produits financiers offerts aux collectivités territoriales).

(8) Il s'agit des intérêts dus au titre du contrat initial et comptabilisés à l'article 66111 = Intérêts réglés à l'échéance = (intérêts décaissés).

|                                                                                                  |             |
|--------------------------------------------------------------------------------------------------|-------------|
| <b>IV – ANNEXES</b>                                                                              | <b>IV</b>   |
| <b>B – ANNEXES PATRIMONIALES – CALCUL DU RATIO D'ENDETTEMENT RELATIF AUX GARANTIES D'EMPRUNT</b> | <b>B7.2</b> |

| Calcul du ratio (1)                                                             | Valeur en euros          |                      |
|---------------------------------------------------------------------------------|--------------------------|----------------------|
| Total des annuités déjà garanties échues dans l'exercice (2)                    | A                        | 64 678,79            |
| Total des premières annuités entières des nouvelles garanties de l'exercice (2) | B                        | 0,00                 |
| Annuité nette de la dette de l'exercice (3)                                     | C                        | 1 918 414,34         |
| Provisions pour garanties d'emprunts                                            | D                        | 0,00                 |
| <b>Total des annuités d'emprunts garantis de l'exercice</b>                     | <b>I = A + B + C - D</b> | <b>1 983 093,13</b>  |
| <b>Recettes réelles de fonctionnement</b>                                       | <b>II</b>                | <b>21 052 650,99</b> |
| <b>Part des garanties d'emprunt accordées au titre de l'exercice en % (4)</b>   | <b>I / II</b>            | <b>9,42</b>          |

(1) Ratio défini aux articles L. 4253-1 ou L. 3231-4 ou L. 2252-1 du CGCT, conformément aux dispositions législatives applicables à la collectivité.

(2) Hors opérations visées par l'article L. 4253-2 ou L. 3231-4-4 ou L. 2252-2 du CGCT, conformément aux dispositions législatives applicables à la collectivité.

(3) Cf. définition de l'article D. 1511-30 du CGCT.

(4) Les garanties d'emprunt accordées au titre d'un exercice ne doivent pas représenter plus de 50 % des recettes réelles de fonctionnement de ce même exercice.

|                                                                             |               |
|-----------------------------------------------------------------------------|---------------|
| <b>IV – ANNEXES</b>                                                         | <b>IV</b>     |
| <b>B – ANNEXES PATRIMONIALES – LISTE DES CONCOURS ATTRIBUES A DES TIERS</b> | <b>B8.1.1</b> |

## LISTE DES CONCOURS ATTRIBUES A DES TIERS EN NATURE OU EN SUBVENTIONS

| Nom des bénéficiaires                                        | Montant du fonds de concours ou de la subvention (numéraire) | Prestations en nature                                                                          |
|--------------------------------------------------------------|--------------------------------------------------------------|------------------------------------------------------------------------------------------------|
| <b>TOTAL GENERAL</b>                                         | <b>1 779 796,88</b>                                          |                                                                                                |
| <b>Personnes de droit privé</b>                              | <b>775 936,24</b>                                            |                                                                                                |
| <b>Associations</b>                                          | <b>768 635,24</b>                                            |                                                                                                |
| A L'ASSAUT DES RUES                                          | 3 000,00                                                     |                                                                                                |
| A PORTEE DE CHOEUR                                           | 200,00                                                       |                                                                                                |
| A2S -ALOHA SAUVETAGE ET SECOURIS                             | 3 181,00                                                     | divers locaux 660                                                                              |
| ADAPEI 56                                                    | 0,00                                                         | divers locaux 143,1                                                                            |
| ADAPEI DU MORBIHAN LES PAPILLONS BLANCS                      | 150,00                                                       |                                                                                                |
| AGORA SERVICES                                               | 2 000,00                                                     |                                                                                                |
| ALCOOL ASSISTANCE LA CROIX                                   | 100,00                                                       | LOCH F 12,45 m² -exclusif- 597,60                                                              |
| ALRE BAND COUNTRY DANCE                                      | 0,00                                                         | divers locaux 817,10                                                                           |
| AMICALE ALREENNE DE TAROT                                    | 0,00                                                         | divers locaux 946,05                                                                           |
| AMICALE DES DONNEURS DE SANG                                 | 400,00                                                       | DUGUESCLIN 14 m² -exclusif- PERON - partagée -Centre Athéna 7933                               |
| AMICALE ECOLE ROLLO AURAY                                    | 300,00                                                       |                                                                                                |
| AMICALE EMPLOYES MUNICIPAUX                                  | 39 366,00                                                    |                                                                                                |
| AMICALE NAUTIQUE DE ST-GOUSTAN                               | 200,00                                                       | St-Goutan A 53                                                                                 |
| ANACR DU MORBIHAN                                            | 150,00                                                       |                                                                                                |
| ANGATA                                                       | 0,00                                                         | divers locaux 308,06                                                                           |
| APEL GABRIEL DESHAYES                                        | 6 755,10                                                     | divers locaux 1335                                                                             |
| APEL SAINTE THERESE                                          | 5 269,80                                                     |                                                                                                |
| AR REDADEG A DI DA DI                                        | 350,00                                                       |                                                                                                |
| ASS SPORTIVE ECOLES DU LOCH                                  | 300,00                                                       |                                                                                                |
| ASS SPORTIVE LE VERGER                                       | 2 000,00                                                     |                                                                                                |
| ASS SPORTIVE LYCEE FRANKLIN                                  | 900,00                                                       | divers locaux 246                                                                              |
| ASSISTANCE ET RECHERCHE DANS L'INTERET DES FAMILLES -ARIF-   | 0,00                                                         | divers locaux 53                                                                               |
| ASSO ALREENNE DE VO SON LONG                                 | 614,00                                                       | 1 salle 150 m² complexe de la Forêt 1 dojo 350 m² avec vestiaires : 2 775                      |
| ASSO CONJOINTS SURVIVANTS ET PARENTS D'ORPHELINS DU MORBIHAN | 100,00                                                       |                                                                                                |
| ASSO SPORTIVE KORRIGANED ECOLE R                             | 300,00                                                       |                                                                                                |
| ASSOCIATION DES SOURDS DU MORBIH                             | 500,00                                                       |                                                                                                |
| AURAY AVF ACCUEIL VILLES FRANCAISES                          | 0,00                                                         | 16 RUE DU PENHER 175m² -exclusif- SALLE DU PENHER 207,5 m² -partagée 8048                      |
| AURAY BOXE                                                   | 3 866,00                                                     | 1 salle de 150 m² au complexe de la Forêt :9 751                                               |
| AURAY BRIDGE CLUB                                            | 0,00                                                         | divers locaux 1523,75                                                                          |
| AURAY BRIDGE CLUB                                            | 0,00                                                         | divers locaux 1523,75                                                                          |
| AURAY FOOTBALL CLUB                                          | 1 000,00                                                     |                                                                                                |
| AURAY FOOTBALL CLUB                                          | 11 145,00                                                    | 1 club house-1salle de réunion terrains foot engazonnés 1 terrain foot synth.1 Gymnase 128 447 |
| AURAY LOISIRS                                                | 0,00                                                         | divers locaux 572,4                                                                            |
| AURAY NATATION                                               | 6 918,00                                                     | Valorisation organisation événementiel : 364                                                   |
| AURAY PATOUMAT CLUB ECHEC                                    | 0,00                                                         | divers locaux 318                                                                              |



| Nom des bénéficiaires                        | Montant du fonds de concours ou de la subvention (numéraire) | Prestations en nature                                                                           |
|----------------------------------------------|--------------------------------------------------------------|-------------------------------------------------------------------------------------------------|
| AURAY PAYS D'ARTISTES                        | 1 750,00                                                     |                                                                                                 |
| AURAY PREFERENCE ASSOCIATION                 | 10 000,00                                                    |                                                                                                 |
| AURAY VTT                                    | 0,00                                                         | divers locaux 26,50                                                                             |
| AVIRON CLUB D'AURAY                          | 1 800,00                                                     | ST-GOUSTAN : local stockage et vestiaires : 450                                                 |
| AYMER                                        | 0,00                                                         | divers locaux 238,5                                                                             |
| BADMINTON CLUB D'AURAY                       | 2 527,00                                                     | gymnase le Verger avec 2 salles et vestiaires 1 bureau : 13 664                                 |
| BANQUE ALIMENTAIRE DU MBH                    | 1 500,00                                                     |                                                                                                 |
| BLED'N'POP (EX: HOCINE ET COMPAG             | 1 500,00                                                     |                                                                                                 |
| BOULE ALREENNE                               | 0,00                                                         | Salle de sports d'adresse (jeux intérieurs et extérieurs) 1 local de rangement de 15 m² : 7 797 |
| BOXE FRANCAISE                               | 0,00                                                         | 1 salle de 150 m² au complexe de la Forêt : 6 589                                               |
| BUGALE MAOHI BREIZH                          | 0,00                                                         | divers locaux 1399,2                                                                            |
| CANOE KAYAK CLUB AURAY                       | 1 000,00                                                     |                                                                                                 |
| CANOE KAYAK CLUB AURAY                       | 3 676,00                                                     | ST-GOUSTAN B : local stockage + bureau 38,3m² : 3 947                                           |
| CARREFOUR DES ENTREPRENEURS                  | 2 500,00                                                     |                                                                                                 |
| CEAS MORBIHAN                                | 1 000,00                                                     |                                                                                                 |
| CHEMIN INTERIEUR                             | 0,00                                                         | divers locaux 92,75                                                                             |
| CHOEUR AN ALRE                               | 0,00                                                         | divers locaux 214,65                                                                            |
| CHORALE CAECILIA                             | 0,00                                                         | divers locaux 212                                                                               |
| CHORALE CAECILIA                             | 500,00                                                       |                                                                                                 |
| CIDFF DU MORBIHAN                            | 300,00                                                       |                                                                                                 |
| CIMA PAYS D'AURAY                            | 6 690,00                                                     | 1 stade (loch) avec 1 piste tartan et vestiaires 1 salle de réunion : 60 846                    |
| CIMADE MORBIHAN                              | 150,00                                                       |                                                                                                 |
| CIRFA ARMEE DE TERRE                         | 0,00                                                         | divers locaux 53                                                                                |
| CLUB DES RETRAITES ALREENS                   | 1 200,00                                                     | Loch A et B 115,52m² 1 961                                                                      |
| CLUB PHILATELIQUE ALREEN                     | 0,00                                                         | divers locaux 131,17                                                                            |
| CLUB SUBAQUATIQUE ALREEN                     | 2 621,00                                                     | ST-GOUSTAN C 26m² et valorisation organisation événementiel : 792                               |
| COLLEGE SAINT GILDAS                         | 1 775,00                                                     |                                                                                                 |
| COLOQUINTE                                   | 0,00                                                         | divers locaux 233,20                                                                            |
| COMITE ENTENTE DES ANCIENS COMBA             | 150,00                                                       |                                                                                                 |
| COMITE JUMELAGE AURAY UTTING                 | 1 500,00                                                     |                                                                                                 |
| COMITE MANCHE OCEAN                          | 500,00                                                       |                                                                                                 |
| CONF SYNDICALE DES FAMILLES                  | 200,00                                                       | TABARLY B -exclusif- et ponctuelle 709                                                          |
| CONFERENCE ST VINCENT DE PAUL                | 300,00                                                       |                                                                                                 |
| CONSEIL CONJUGAL DU MORBIHAN                 | 0,00                                                         | divers locaux 349,8                                                                             |
| CROIX ROUGE FRANCAISE                        | 0,00                                                         | divers locaux 600                                                                               |
| DES GENS DEJANTES ASSOCIATION                | 3 000,00                                                     |                                                                                                 |
| DOJO ALREEN                                  | 7 483,00                                                     | 1 dojo de 350 m² avec vestiaires : 7 028                                                        |
| ECHANGE ET PARTAGE DEUIL                     | 150,00                                                       | LOCH C 43,55 m² 66                                                                              |
| ECOLE DE KARATE ALREENNE                     | 333,00                                                       |                                                                                                 |
| ECOLE DE KARATE ALREENNE                     | 1 011,00                                                     | 1 dojo 350 m² avec vestiaires 1 salle 150 m² a la Forêt : 4 804                                 |
| ECOLE ELEMENTAIRE ROLLO                      | 3 529,90                                                     |                                                                                                 |
| ECOLE LES RIVES DU LOCH                      | 4 950,40                                                     |                                                                                                 |
| ECOLE MATERNELLE TABARLY OCCE COOP. SCOLAIRE | 924,00                                                       |                                                                                                 |
| ECOLE PRIMAIRE TABARLY -OCCE-                | 605,00                                                       |                                                                                                 |
| ENGLISH PLEASE                               | 0,00                                                         | divers locaux 763,2                                                                             |

| Nom des bénéficiaires                                          | Montant du fonds de concours ou de la subvention (numéraire) | Prestations en nature                                                         |
|----------------------------------------------------------------|--------------------------------------------------------------|-------------------------------------------------------------------------------|
| ENTENTE MORBIHAN SPORT SCOLAIRE                                | 300,00                                                       |                                                                               |
| EQUIPAGE DE ST-GOUSTAN                                         | 0,00                                                         | divers locaux 238,5                                                           |
| ESCRIME ALREENNE                                               | 485,00                                                       |                                                                               |
| ESCRIME ALREENNE                                               | 757,00                                                       | gymnase la Forêt et vestiaires de 903 m² 1 salle de réunion de 60 m² : 13 729 |
| ESPOIR AMITIE                                                  | 90,00                                                        |                                                                               |
| FABRIQUE DU LOCH                                               | 500,00                                                       |                                                                               |
| FAIRE FACE ENSEMBLE                                            | 100,00                                                       | divers locaux 95                                                              |
| FCSB                                                           | 94 241,82                                                    |                                                                               |
| FEDERATION DES ACCIDENTES DU TRAVAIL et des HANDICAPES (FNATH) | 0,00                                                         | divers locaux 87,45                                                           |
| FLEUR DE BOUCHONS 56                                           | 1 000,00                                                     |                                                                               |
| FORRO 56                                                       | 200,00                                                       |                                                                               |
| FRANCE VICTIME 56 (EX ADAVI 56)                                | 0,00                                                         | divers locaux 143,1                                                           |
| GARATOI                                                        | 4 500,00                                                     |                                                                               |
| GRANDIR AVEC TOI                                               | 1 200,00                                                     |                                                                               |
| GROUPEMENT DES ARTISTES GUSTANAIS                              | 0,00                                                         | divers locaux 212                                                             |
| GWAREGERIEN AN ALRE ASSO/TIR A L'ARC                           | 1 654,00                                                     | 1 Salle de sports d'adresse 1 salle de réunion de 60 m² : 21 211              |
| HARMONIE                                                       | 0,00                                                         | divers locaux 2516                                                            |
| JALMALV                                                        | 100,00                                                       |                                                                               |
| KERLENN STEN KIDNA BRO AN ALRE                                 | 500,00                                                       | ROLLO B 64,74m² -exclusif-776,88                                              |
| KEVRENN ALRE                                                   | 1 000,00                                                     |                                                                               |
| KEVRENN ALRE                                                   | 8 000,00                                                     | DUGUESCLIN 242 m² -exclusif- + Péron 180 m² partagée= 11 140                  |
| KINE OUEST PREVENTION                                          | 0,00                                                         | divers locaux 123,22                                                          |
| KIWANIS CLUB DAURAY Athéna                                     | 0,00                                                         | divers locaux 680,21                                                          |
| KLAM RECORDS COLLECTIF KLAM                                    | 2 000,00                                                     |                                                                               |
| L'ARGONAUTE & CO                                               | 5 000,00                                                     | Locaux rue Redien 11400                                                       |
| L'OKTOPUS                                                      | 2 000,00                                                     |                                                                               |
| L2A ASSO                                                       | 2 000,00                                                     |                                                                               |
| LA BELLE PORTE                                                 | 184,00                                                       |                                                                               |
| LA BELLE PORTE                                                 | 400,00                                                       |                                                                               |
| LA FABRIQUE DU SENSIBLE                                        | 4 000,00                                                     |                                                                               |
| LA SANTE DE LA FAMILLE 56                                      | 0,00                                                         | divers locaux 190,8                                                           |
| LABECANE56                                                     | 3 000,00                                                     |                                                                               |
| LANESTER GYM                                                   | 95,00                                                        |                                                                               |
| LE CAP DES POSSIBLES                                           | 5 500,00                                                     |                                                                               |
| LE LIEU-DIT                                                    | 2 000,00                                                     |                                                                               |
| LES ANNEES BLEUES                                              | 0,00                                                         | divers locaux 477                                                             |
| LES ARTS ET LES AUTRES                                         | 1 200,00                                                     | MARCA 112,82 m² et Louis MASSE 58m² - partagée 583                            |
| LES BRETONS EN 4L                                              | 300,00                                                       |                                                                               |
| LES P'TITS BIGORNEAUX                                          | 200,00                                                       |                                                                               |
| LES P'TITS MOUSSES -AMICALE GS T                               | 450,00                                                       |                                                                               |
| LES PETITS DEBROUILLARDS GRAND O BRETAGNE                      | 1 019,00                                                     |                                                                               |
| LES PETITS MACARONS AEP - MME CELINE MUYL, PRESIDENT           | 450,00                                                       |                                                                               |
| LES RESTAURANTS DU COEUR                                       | 1 500,00                                                     | ROLLO A 65m² ROLLO G 152m² -exclusif- 2 844                                   |
| LES VIGNERONS BRETONS                                          | 400,00                                                       |                                                                               |
| LIGUE CONTRE LE CANCER                                         | 100,00                                                       | local au loch 119,5                                                           |
| LIGUE DE L'ENSEIGNEMENT DU MORBI                               | 800,00                                                       |                                                                               |
| LUDOTHEQUE LA MARELLE LOCATION JEUX JOUETS                     | 4 500,00                                                     | LUDOTHEQUE 149,20m² -exclusif- 8129                                           |

| Nom des bénéficiaires                                    | Montant du fonds de concours ou de la subvention (numéraire) | Prestations en nature                                                                |
|----------------------------------------------------------|--------------------------------------------------------------|--------------------------------------------------------------------------------------|
| LYCEE ENSEIG. AGRIC. PROF. KERPL                         | 262,50                                                       |                                                                                      |
| MAGFORME56                                               | 414,00                                                       |                                                                                      |
| MAISON ANIMATION ET DES LOISIRS MICHEL TANESY, PRESIDENT | 522,00                                                       |                                                                                      |
| MAISON ANIMATION ET DES LOISIRS MICHEL TANESY, PRESIDENT | 70 672,00                                                    | MAL 803,70m² - exclusif- 24 273                                                      |
| MAISON DE QUARTIER PARCO                                 | 200,00                                                       | PERON 180m² - partagée 606,85                                                        |
| MAISON DE QUARTIER ST GOUSTAN TY SAN STEN                | 300,00                                                       | ST-GOUSTAN A 68,62m² 270,30                                                          |
| MINI SCHOOL                                              | 0,00                                                         | divers locaux 477                                                                    |
| MOD KOZH                                                 | 1 500,00                                                     | divers locaux 545,90                                                                 |
| MOUVEMENT VIE LIBRE                                      | 0,00                                                         | divers locaux 95,4                                                                   |
| OGEC DE SAINT PATERN                                     | 660,00                                                       |                                                                                      |
| OGEC ECOLE GABRIEL DESHAYES OGEC                         | 163 607,72                                                   |                                                                                      |
| OGEC ECOLE SAINTE THERESE                                | 500,00                                                       |                                                                                      |
| OGEC ECOLE SAINTE THERESE                                | 113 874,00                                                   |                                                                                      |
| OKINAWA KARATE                                           | 82,00                                                        |                                                                                      |
| OLYMPIQUE CLUB DES SOURDS PAYS A                         | 1 451,00                                                     | stade Dépôt, Ty Coat, espace sport adresse : 3 963                                   |
| PALM'AURAY CLUB                                          | 1 226,00                                                     |                                                                                      |
| PARTI SOCIALISTE                                         | 0,00                                                         | divers locaux 53                                                                     |
| PATRONAGE LAIQUE D'AURAY                                 | 1 000,00                                                     |                                                                                      |
| PATRONAGE LAIQUE D'AURAY                                 | 20 836,00                                                    | 1 hall d'école 1 salle de réunion de 60 m² : 365 Divers locaux : 5 227               |
| PAYS AURAY RUGBY CLUB                                    | 1 000,00                                                     |                                                                                      |
| PAYS AURAY RUGBY CLUB                                    | 8 196,00                                                     | club house de 130 m² terrains engazonnés : 100 980                                   |
| PAYS D'AURAY HANDBALL                                    | 5 414,00                                                     | gymnases et vestiaires 1 salle de réunion de 60 m² : 13 606                          |
| PAYS D'AURAY TRIATHLON                                   | 2 074,00                                                     | stade Loch : 14 978                                                                  |
| PAYS D'AURAY VOLLEY BALL                                 | 4 826,00                                                     | gymnase la Forêt et vestiaires de 903 m² 1 salle de réunion de 60 m² : 9 231         |
| PENS VEUVES MARINE MARCHANDE PECHE 56                    | 0,00                                                         | divers locaux 53                                                                     |
| PEPS AURAY                                               | 1 500,00                                                     |                                                                                      |
| PETANQUE ALREENNE                                        | 0,00                                                         | 1 local rangement Salle de sports d'adresse (jeux intérieurs et extérieurs) : 10 221 |
| PIMMS                                                    | 6 000,00                                                     |                                                                                      |
| PLC AURAY BASKET                                         | 9 565,00                                                     | 1 club house + Gymnases comprenant 2 salles et vestiaires : 31 520                   |
| PROTECTION JUDICIAIRE DE LA JEUNESSE PJJ                 | 0,00                                                         | divers locaux 1399,2                                                                 |
| REPERCUSSION                                             | 2 500,00                                                     | SALLE PERON 211 m² + Stockage KENNEDY = 1808                                         |
| REVES DE CLOWN                                           | 100,00                                                       |                                                                                      |
| REZHORE BRETAGNE                                         | 0,00                                                         | divers locaux 79,5                                                                   |
| SECOURS CATHOLIQUE VANNES                                | 300,00                                                       |                                                                                      |
| SECOURS POPULAIRE                                        | 500,00                                                       | ROLLO E 64,74 m² 776                                                                 |
| SHAPA                                                    | 0,00                                                         | divers locaux 2104,92                                                                |
| SKOL DIWAN AN ALRE                                       | 21 637,00                                                    |                                                                                      |
| SOCIETE ALREENNE DE TIR                                  | 970,00                                                       | 1 local de 580 m² : 4 842                                                            |
| SOCIETE DES MEDAILLES MILITAIRES                         | 150,00                                                       |                                                                                      |
| SOUTIEN RESF 56                                          | 500,00                                                       |                                                                                      |
| SPEED ALRE (ex Pigeon sport)                             | 0,00                                                         | divers locaux 930                                                                    |
| STEPHANE BOUILLON                                        | 1 000,00                                                     |                                                                                      |
| SYSTEME DECHANGE LOCAL DU PAYS DAURAY                    | 0,00                                                         | divers locaux 92,75                                                                  |
| TAJI LAOJIA                                              | 281,00                                                       |                                                                                      |

| Nom des bénéficiaires                                    | Montant du fonds de concours ou de la subvention (numéraire) | Prestations en nature                                                                     |
|----------------------------------------------------------|--------------------------------------------------------------|-------------------------------------------------------------------------------------------|
| TENNIS CLUB ALREEN                                       | 5 330,00                                                     | 4 courts intér., 4 courts extér. club house matériels et équipts pour l'open -12 : 66 813 |
| THEATRE DU ROI D'ARGOT                                   | 0,00                                                         | divers locaux 190,8                                                                       |
| TI DOUAR ALRE                                            | 0,00                                                         | divers locaux 2080,2                                                                      |
| TRAIL D'AURAY                                            | 600,00                                                       |                                                                                           |
| UFOLEP 56                                                | 2 500,00                                                     |                                                                                           |
| UNACITA AURAY                                            | 150,00                                                       |                                                                                           |
| UNC -UNION NATONAL DES COMBATTAN                         | 150,00                                                       |                                                                                           |
| UNION CYCLISTE ALREENNE                                  | 1 000,00                                                     | 1 bureau Espaces d'évolution goudronné : 155                                              |
| UNION CYCLISTE ALREENNE                                  | 3 457,00                                                     |                                                                                           |
| UNION SPORTIVE TABARLY                                   | 402,00                                                       |                                                                                           |
| UNION SPORTIVE TABARLY                                   | 300,00                                                       |                                                                                           |
| UNIVERSITE TOUS AGES DE VANNES ET SA REGION              | 0,00                                                         | divers locaux 286,2                                                                       |
| VIDEO GRAPHIE AURAY                                      | 210,00                                                       |                                                                                           |
| VIDEO GRAPHIE AURAY                                      | 5 000,00                                                     |                                                                                           |
| <b>Entreprises</b>                                       | <b>7 301,00</b>                                              |                                                                                           |
| EQUILIBRES CIRQUE SCIC SARL                              | 1 000,00                                                     |                                                                                           |
| KERIAN EQUITATION EARL                                   | 301,00                                                       |                                                                                           |
| LE CRIC COOP REG D'EDUCATION A L                         | 2 500,00                                                     |                                                                                           |
| NEO MOBILITE                                             | 3 500,00                                                     |                                                                                           |
| <b>Personnes physiques</b>                               | <b>0,00</b>                                                  |                                                                                           |
| <b>Autres</b>                                            | <b>0,00</b>                                                  |                                                                                           |
| <b>Personnes de droit public</b>                         | <b>1 003 860,64</b>                                          |                                                                                           |
| <b>Etat</b>                                              | <b>0,00</b>                                                  |                                                                                           |
| <b>Régions</b>                                           | <b>0,00</b>                                                  |                                                                                           |
| <b>Départements</b>                                      | <b>4 087,50</b>                                              |                                                                                           |
| COLLEGE LE VERGER                                        | 4 087,50                                                     |                                                                                           |
| <b>Communes</b>                                          | <b>8 475,25</b>                                              |                                                                                           |
| BRECH MR LE MAIRE                                        | 2 269,29                                                     |                                                                                           |
| PLUNERET -MR LE MAIRE MONSIEUR LE MAIRE                  | 6 205,96                                                     |                                                                                           |
| <b>Etablissements publics (EPCI, EPA, EPIC,...)</b>      | <b>991 297,89</b>                                            |                                                                                           |
| AFPA                                                     | 1 500,00                                                     |                                                                                           |
| CCAS AURAY MR LE PRESIDENT                               | 625 000,00                                                   |                                                                                           |
| PARC NATUREL REGIONAL GOLFE MORB SMGPNRGM SYNDICAT MIXTE | 19 522,10                                                    |                                                                                           |
| SIVU CENTRE DE SECOURS D'AURAY                           | 345 275,79                                                   |                                                                                           |
| <b>Autres</b>                                            | <b>0,00</b>                                                  |                                                                                           |

|                                                                                                   |               |
|---------------------------------------------------------------------------------------------------|---------------|
| <b>IV- ANNEXES</b>                                                                                | <b>IV</b>     |
| <b>B – ANNEXES PATRIMONIALES – LISTE DES SUBVENTIONS VERSEES PAR LA COLLECTIVITE AUX COMMUNES</b> | <b>B8.1.2</b> |

**SUBVENTIONS VERSEES PAR LA COLLECTIVITE AUX COMMUNES**  
(Articles L. 4312-11 et L. 3312-5 du CGCT)

(1) Ouvrir un tableau par commune bénéficiant d'une ou de plusieurs subventions versées par la collectivité.

(2) Numéro à 9 chiffres.

(3) Détailler le numéro d'article.

|                                                                     |             |
|---------------------------------------------------------------------|-------------|
| <b>IV – ANNEXES</b>                                                 | <b>IV</b>   |
| <b>B – ANNEXES PATRIMONIALES – ETAT DES CONTRATS DE CREDIT-BAIL</b> | <b>B8.2</b> |

**ETAT DES CONTRATS DE CREDIT-BAIL RESTANT A COURIR (MOBILIER ET IMMOBILIER)**

| Type et nature du bien ayant fait l'objet du contrat | Exer-<br>cice<br>d'ori-<br>gine<br>du<br>con-<br>trat | Désignation du crédit bailleur | Durée<br>du<br>contrat<br>(en<br>mois) | Montant de la<br>redevance de<br>l'exercice | Montant des redevances restant à courir |             |             |             |               |             |
|------------------------------------------------------|-------------------------------------------------------|--------------------------------|----------------------------------------|---------------------------------------------|-----------------------------------------|-------------|-------------|-------------|---------------|-------------|
|                                                      |                                                       |                                |                                        |                                             | N+1                                     | N+2         | N+3         | N+4         | Cumul restant | Total (1)   |
| Crédits-bails mobiliers                              |                                                       |                                |                                        | 0,00                                        | 0,00                                    | 0,00        | 0,00        | 0,00        | 0,00          | 0,00        |
| Crédits-bails immobiliers                            |                                                       |                                |                                        | 0,00                                        | 0,00                                    | 0,00        | 0,00        | 0,00        | 0,00          | 0,00        |
| <b>Total</b>                                         |                                                       |                                |                                        | <b>0,00</b>                                 | <b>0,00</b>                             | <b>0,00</b> | <b>0,00</b> | <b>0,00</b> | <b>0,00</b>   | <b>0,00</b> |

(1) Total = (N+1, N+2, N+3, N+4) + cumul restant.

|                                                                                  |             |
|----------------------------------------------------------------------------------|-------------|
| <b>IV – ANNEXES</b>                                                              | <b>IV</b>   |
| <b>B – ANNEXES PATRIMONIALES – ETAT DES CONTRATS DE PARTENARIAT PUBLIC-PRIVE</b> | <b>B8.3</b> |

**ETAT DES CONTRATS DE PARTENARIAT PUBLIC-PRIVE**

- (1) Somme des rémunérations relatives à l'investissement restant à verser au cocontractant pour la durée restante du contrat de PPP au 31/12/N.  
 (2) Montant inscrit à la colonne précédente déduction faite de la somme des participations reçues d'autres collectivités publiques au titre de la part investissement.

|                                                                       |             |
|-----------------------------------------------------------------------|-------------|
| <b>IV – ANNEXES</b>                                                   | <b>IV</b>   |
| <b>B – ANNEXES PATRIMONIALES – ETAT DES AUTRES ENGAGEMENTS DONNES</b> | <b>B8.4</b> |

## ETAT DES AUTRES ENGAGEMENTS DONNES

| Année d'origine | Nature de l'engagement                       | Organisme bénéficiaire | Durée en années | Périodicité | Dettes en capital à l'origine | Dettes en capital au 31/12/N | Annuité versée au cours de l'exercice |
|-----------------|----------------------------------------------|------------------------|-----------------|-------------|-------------------------------|------------------------------|---------------------------------------|
| <b>TOTAL</b>    |                                              |                        |                 |             | 0,00                          | 0,00                         | 0,00                                  |
|                 | <b>8017 Subventions à verser en annuités</b> |                        |                 |             | 0,00                          | 0,00                         | 0,00                                  |
|                 | <b>8018 Autres engagements donnés</b>        |                        |                 |             | 0,00                          | 0,00                         | 0,00                                  |
|                 | <b>Au profit d'organismes publics</b>        |                        |                 |             | 0,00                          | 0,00                         | 0,00                                  |
|                 | <b>Au profit d'organismes privés (1)</b>     |                        |                 |             | 0,00                          | 0,00                         | 0,00                                  |

(1) Concernant les garanties accordées à l'Agence France Locale (Article L.1611-3-2 du CGCT) :

- l' « Organisme bénéficiaire » de la garantie est toute personne titulaire d'un « titre éligible » émis ou créé par l'Agence France Locale ;

- la rubrique « Périodicité » n'est pas remplie car la garantie n'a pas de périodicité. La garantie est d'une durée totale indiquée à la colonne qui précède ;

- la colonne « Dettes en capital à l'origine » correspond au montant total de la garantie accordée aux titulaires d'un titre éligible ;

- la colonne « Dettes en capital au 31/12/N » correspond au montant résiduel de la garantie au 31/12/N ;

- la colonne « Annuité versée au cours de l'exercice » n'est pas remplie car l'octroi de la garantie n'implique pas que des versements annuels aient lieu. Des versements ne seront effectués qu'en cas d'appel de la garantie.



|                                                               |             |
|---------------------------------------------------------------|-------------|
| <b>IV – ANNEXES</b>                                           | <b>IV</b>   |
| <b>B – ANNEXES PATRIMONIALES – ETAT DES ENGAGEMENTS RECUS</b> | <b>B8.5</b> |

**ETAT DES ENGAGEMENTS RECUS**

| Année d'origine                             | Nature de l'engagement                                               | Organisme émetteur | Durée en années | Périodicité | Créance en capital à l'origine | Créance en capital au 31/12/N | Annuité reçue au cours de l'exercice |
|---------------------------------------------|----------------------------------------------------------------------|--------------------|-----------------|-------------|--------------------------------|-------------------------------|--------------------------------------|
| <b>TOTAL</b>                                |                                                                      |                    |                 |             | 0,00                           | 0,00                          | 0,00                                 |
| 8026                                        | Redevance de crédit-bail restant à recevoir (crédit-bail immobilier) |                    |                 |             | 0,00                           | 0,00                          | 0,00                                 |
| 8027                                        | Subventions à recevoir par annuités (annuités restant à recevoir)    |                    |                 |             | 0,00                           | 0,00                          | 0,00                                 |
| 8028                                        | Autres engagements reçus                                             |                    |                 |             | 0,00                           | 0,00                          | 0,00                                 |
| A l'exception de ceux reçus des entreprises |                                                                      |                    |                 |             | 0,00                           | 0,00                          | 0,00                                 |
| Engagements reçus des entreprises           |                                                                      |                    |                 |             | 0,00                           | 0,00                          | 0,00                                 |

|                                                                 |           |
|-----------------------------------------------------------------|-----------|
| <b>IV – ANNEXES</b>                                             | <b>IV</b> |
| <b>B – ANNEXES PATRIMONIALES – ETAT DU PERSONNEL AU 31/12/N</b> | <b>B9</b> |

## ETAT DU PERSONNEL AU 31/12/N

| GRADES OU EMPLOIS (1)                                      | CATEGORIES (2) | EMPLOIS BUDGETAIRES (3)            |                                        |               | EFFECTIFS POURVUS SUR EMPLOIS BUDGETAIRES EN ETPT (4) |                       |              |
|------------------------------------------------------------|----------------|------------------------------------|----------------------------------------|---------------|-------------------------------------------------------|-----------------------|--------------|
|                                                            |                | EMPLOIS PERMANENTS À TEMPS COMPLET | EMPLOIS PERMANENTS À TEMPS NON COMPLET | TOTAL         | AGENTS TITULAIRES                                     | AGENTS NON TITULAIRES | TOTAL        |
| <b>EMPLOIS FONCTIONNELS (a)</b>                            |                | <b>1,00</b>                        | <b>0,00</b>                            | <b>1,00</b>   | <b>1,00</b>                                           | <b>0,00</b>           | <b>1,00</b>  |
| Directeur général des services                             | A              | 1,00                               | 0,00                                   | 1,00          | 1,00                                                  | 0,00                  | 1,00         |
| Directeur général adjoint des services                     |                | 0,00                               | 0,00                                   | 0,00          | 0,00                                                  | 0,00                  | 0,00         |
| Directeur général des services techniques                  |                | 0,00                               | 0,00                                   | 0,00          | 0,00                                                  | 0,00                  | 0,00         |
| Emplois créés au titre de l'article 6-1 de la loi n° 84-53 |                | 0,00                               | 0,00                                   | 0,00          | 0,00                                                  | 0,00                  | 0,00         |
| <b>FILIERE ADMINISTRATIVE (b)</b>                          |                | <b>59,00</b>                       | <b>2,51</b>                            | <b>61,51</b>  | <b>48,11</b>                                          | <b>8,50</b>           | <b>56,61</b> |
| Adjoint administratif                                      | C              | 13,00                              | 1,10                                   | 14,10         | 11,80                                                 | 3,00                  | 14,80        |
| Adjoint administratif pal 1 cl                             | C              | 15,00                              | 0,00                                   | 15,00         | 13,40                                                 | 0,00                  | 13,40        |
| Adjoint administratif pal 2 cl                             | C              | 8,00                               | 0,00                                   | 8,00          | 6,00                                                  | 1,00                  | 7,00         |
| Attaché                                                    | A              | 7,00                               | 0,50                                   | 7,50          | 4,00                                                  | 1,50                  | 5,50         |
| Attaché principal                                          | A              | 5,00                               | 0,00                                   | 5,00          | 3,00                                                  | 1,00                  | 4,00         |
| Rédacteur                                                  | B              | 6,00                               | 0,91                                   | 6,91          | 4,91                                                  | 2,00                  | 6,91         |
| Rédacteur principal 1 cl                                   | B              | 3,00                               | 0,00                                   | 3,00          | 3,00                                                  | 0,00                  | 3,00         |
| Rédacteur principal 2 cl                                   | B              | 2,00                               | 0,00                                   | 2,00          | 2,00                                                  | 0,00                  | 2,00         |
| <b>FILIERE TECHNIQUE (c)</b>                               |                | <b>93,00</b>                       | <b>8,32</b>                            | <b>101,32</b> | <b>90,85</b>                                          | <b>4,94</b>           | <b>95,79</b> |
| Adjoint technique                                          | C              | 12,00                              | 4,26                                   | 16,26         | 14,19                                                 | 3,94                  | 18,13        |
| Adjoint technique pal 1 cl                                 | C              | 32,00                              | 0,00                                   | 32,00         | 27,80                                                 | 0,00                  | 27,80        |
| Adjoint technique pal 2 cl                                 | C              | 15,00                              | 3,26                                   | 18,26         | 16,26                                                 | 0,00                  | 16,26        |
| Adjoint technique principal 2 cl                           | C              | 2,00                               | 0,80                                   | 2,80          | 2,80                                                  | 0,00                  | 2,80         |
| Agent de maîtrise                                          | C              | 8,00                               | 0,00                                   | 8,00          | 8,00                                                  | 0,00                  | 8,00         |
| Agent de maîtrise principal                                | C              | 10,00                              | 0,00                                   | 10,00         | 8,80                                                  | 0,00                  | 8,80         |
| Ingénieur                                                  | A              | 3,00                               | 0,00                                   | 3,00          | 3,00                                                  | 0,00                  | 3,00         |
| Ingénieur principal                                        | A              | 1,00                               | 0,00                                   | 1,00          | 1,00                                                  | 0,00                  | 1,00         |
| Technicien                                                 | B              | 1,00                               | 0,00                                   | 1,00          | 1,00                                                  | 0,00                  | 1,00         |
| Technicien principal de 1 cl                               | B              | 5,00                               | 0,00                                   | 5,00          | 5,00                                                  | 0,00                  | 5,00         |
| Technicien principal de 2 cl                               | B              | 3,00                               | 0,00                                   | 3,00          | 2,00                                                  | 1,00                  | 3,00         |
| Technicien territorial                                     | B              | 1,00                               | 0,00                                   | 1,00          | 1,00                                                  | 0,00                  | 1,00         |
| <b>FILIERE SOCIALE (d)</b>                                 |                | <b>7,00</b>                        | <b>0,00</b>                            | <b>7,00</b>   | <b>7,00</b>                                           | <b>0,00</b>           | <b>7,00</b>  |
| Agent spéc pal écoles mat 1 cl                             | C              | 4,00                               | 0,00                                   | 4,00          | 4,00                                                  | 0,00                  | 4,00         |
| Agent spéc pal écoles mat 2 cl                             | C              | 3,00                               | 0,00                                   | 3,00          | 3,00                                                  | 0,00                  | 3,00         |
| <b>FILIERE MEDICO-SOCIALE (e)</b>                          |                | <b>0,00</b>                        | <b>0,00</b>                            | <b>0,00</b>   | <b>0,00</b>                                           | <b>0,00</b>           | <b>0,00</b>  |
| <b>FILIERE MEDICO-TECHNIQUE (f)</b>                        |                | <b>0,00</b>                        | <b>0,00</b>                            | <b>0,00</b>   | <b>0,00</b>                                           | <b>0,00</b>           | <b>0,00</b>  |
| <b>FILIERE SPORTIVE (g)</b>                                |                | <b>1,00</b>                        | <b>0,00</b>                            | <b>1,00</b>   | <b>1,00</b>                                           | <b>0,00</b>           | <b>1,00</b>  |
| Educateur A.P.S pal 1er cl                                 | B              | 1,00                               | 0,00                                   | 1,00          | 1,00                                                  | 0,00                  | 1,00         |
| <b>FILIERE CULTURELLE (h)</b>                              |                | <b>11,00</b>                       | <b>5,99</b>                            | <b>16,99</b>  | <b>15,24</b>                                          | <b>3,55</b>           | <b>18,79</b> |

VILLE D'AURAY - BUDGET PRINCIPAL VILLE D'AURAY - CA - 2022

| GRADES OU EMPLOIS (1)                                            | CATEGORIES (2) | EMPLOIS BUDGETAIRES (3)            |                                        |               | EFFECTIFS POURVUS SUR EMPLOIS BUDGETAIRES EN ETPT (4) |                       |               |
|------------------------------------------------------------------|----------------|------------------------------------|----------------------------------------|---------------|-------------------------------------------------------|-----------------------|---------------|
|                                                                  |                | EMPLOIS PERMANENTS À TEMPS COMPLET | EMPLOIS PERMANENTS À TEMPS NON COMPLET | TOTAL         | AGENTS TITULAIRES                                     | AGENTS NON TITULAIRES | TOTAL         |
| Adjoint du patrimoine                                            | C              | 0,00                               | 0,00                                   | 0,00          | 0,00                                                  | 1,00                  | 1,00          |
| Adjoint du patrimoine pal 1ère cl                                | C              | 4,00                               | 0,00                                   | 4,00          | 4,00                                                  | 0,00                  | 4,00          |
| Adjoint du patrimoine pal 2 cl                                   | C              | 2,00                               | 0,80                                   | 2,80          | 2,60                                                  | 0,00                  | 2,60          |
| Assistant conservation du patrimoine et des bibliothèques        | B              | 1,00                               | 0,00                                   | 1,00          | 1,00                                                  | 1,00                  | 2,00          |
| Assistant conservation du patrimoine et des bibliothèques pal 1c | B              | 1,00                               | 0,91                                   | 1,91          | 1,91                                                  | 0,00                  | 1,91          |
| Assistant conservation du patrimoine et des bibliothèques pal 2c | B              | 1,00                               | 0,00                                   | 1,00          | 1,00                                                  | 0,00                  | 1,00          |
| Assistant ens. art. pal 1er cl                                   | B              | 1,00                               | 2,49                                   | 3,49          | 3,38                                                  | 0,11                  | 3,49          |
| Assistant ens. art. pal 2è cl                                    | B              | 1,00                               | 1,79                                   | 2,79          | 1,35                                                  | 1,44                  | 2,79          |
| <b>FILIERE ANIMATION (i)</b>                                     |                | <b>25,00</b>                       | <b>4,14</b>                            | <b>29,14</b>  | <b>27,34</b>                                          | <b>0,00</b>           | <b>27,34</b>  |
| Adjoint d'animation                                              | C              | 9,00                               | 3,43                                   | 12,43         | 12,43                                                 | 0,00                  | 12,43         |
| Adjoint d'animation pal 1 cl                                     | C              | 5,00                               | 0,00                                   | 5,00          | 4,60                                                  | 0,00                  | 4,60          |
| Adjoint d'animation pal 2 cl                                     | C              | 6,00                               | 0,71                                   | 6,71          | 5,31                                                  | 0,00                  | 5,31          |
| Animateur principal de 1ère cl                                   | B              | 4,00                               | 0,00                                   | 4,00          | 4,00                                                  | 0,00                  | 4,00          |
| Animateur principal de 2 cl                                      | B              | 1,00                               | 0,00                                   | 1,00          | 1,00                                                  | 0,00                  | 1,00          |
| <b>FILIERE POLICE (j)</b>                                        |                | <b>7,00</b>                        | <b>0,00</b>                            | <b>7,00</b>   | <b>5,00</b>                                           | <b>0,00</b>           | <b>5,00</b>   |
| Brigadier-chef principal                                         | C              | 2,00                               | 0,00                                   | 2,00          | 2,00                                                  | 0,00                  | 2,00          |
| Chef service de police pal 1 cl                                  | B              | 1,00                               | 0,00                                   | 1,00          | 1,00                                                  | 0,00                  | 1,00          |
| Gardien/Brigadier                                                | C              | 4,00                               | 0,00                                   | 4,00          | 2,00                                                  | 0,00                  | 2,00          |
| <b>EMPLOIS NON CITES (k) (5)</b>                                 |                | <b>0,00</b>                        | <b>0,00</b>                            | <b>0,00</b>   | <b>0,00</b>                                           | <b>0,00</b>           | <b>0,00</b>   |
| <b>TOTAL GENERAL (b + c + d + e + f + g + h + i + j + k)</b>     |                | <b>203,00</b>                      | <b>20,96</b>                           | <b>223,96</b> | <b>194,54</b>                                         | <b>16,99</b>          | <b>211,53</b> |

(1) Les grades ou emplois sont désignés conformément à la circulaire n° NOR : INTB9500102C du 23 mars 1995. Les emplois fonctionnels sont également comptabilisés dans leur filière d'origine.

(2) Catégories : A, B ou C.

(3) Emplois budgétaires créés par l'assemblée délibérante. Les emplois permanents à temps complet sont comptabilisés pour une unité, les emplois à temps non complet sont comptabilisés à hauteur de la quotité de travail prévue par la délibération créant l'emploi.

(4) Equivalent temps plein annuel travaillé (ETPT). Le décompte est proportionnel à l'activité des agents, mesurée par leur quotité de temps de travail et par leur période d'activité sur l'année :

ETPT = Effectifs physiques \* quotité de temps de travail \* période d'activité dans l'année

Exemple : un agent à temps plein (quotité de travail = 100 %) présent toute l'année correspond à 1 ETPT ; un agent à temps partiel, à 80 % (quotité de travail = 80 %) présent toute l'année correspond à 0,8 ETPT ; un agent à temps partiel, à 80 % (quotité de travail = 80 %) présent la moitié de l'année (ex : CDD de 6 mois, recrutement à mi-année) correspond à 0,4 ETPT (0,8 \* 6 / 12).

(5) Par exemple : emplois dont les missions ne correspondent pas à un cadre d'emploi existant, « emplois spécifiques » régis par l'article 139 ter de la loi n° 84-53 du 26 janvier 1984 etc.

|                                                                 |           |
|-----------------------------------------------------------------|-----------|
| <b>IV – ANNEXES</b>                                             | <b>IV</b> |
| <b>B – ANNEXES PATRIMONIALES – ETAT DU PERSONNEL AU 31/12/N</b> | <b>B9</b> |

**ETAT DU PERSONNEL AU 31/12/N (suite)**

| AGENTS NON TITULAIRES EN FONCTION AU 31/12/N              | CATEGORIES (1) | SECTEUR (2) | REMUNERATION (3) |             | CONTRAT                  |                       |
|-----------------------------------------------------------|----------------|-------------|------------------|-------------|--------------------------|-----------------------|
|                                                           |                |             | Indice (8)       | Euros       | Fondement du contrat (4) | Nature du contrat (5) |
| <b>Agents occupant un emploi permanent (6)</b>            |                |             |                  | <b>0,00</b> |                          |                       |
| Adjoint administratif                                     | C              | ADM         | 367              | 0,00        | 332-14                   | CDD                   |
| Adjoint administratif                                     | C              | ADM         | 367              | 0,00        | 332-13                   | CDD                   |
| Adjoint administratif                                     | C              | ADM         | 367              | 0,00        | 332-13                   | CDD                   |
| Adjoint administratif pal 2 cl                            | C              | ADM         | 396              | 0,00        | 332-14                   | CDD                   |
| Adjoint du patrimoine                                     | C              | CULT        | 367              | 0,00        | 332-13                   | CDD                   |
| Adjoint technique                                         | C              | TECH        | 367              | 0,00        | 332-13                   | CDD                   |
| Adjoint technique                                         | C              | TECH        | 367              | 0,00        | 332-13                   | CDD                   |
| Adjoint technique                                         | C              | TECH        | 367              | 0,00        | 332-13                   | CDD                   |
| Adjoint technique                                         | C              | TECH        | 367              | 0,00        | 332-13                   | CDD                   |
| Adjoint technique                                         | C              | TECH        | 367              | 0,00        | 332-13                   | CDD                   |
| Assistant conservation du patrimoine et des bibliothèques | B              | CULT        | 547              | 0,00        | 332-13                   | CDD                   |
| Assistant ens. art. pal 1er cl                            | B              | CULT        | 446              | 0,00        | 332-14                   | CDD                   |
| Assistant ens. art. pal 2è cl                             | B              | CULT        | 401              | 0,00        | 332-14                   | CDD                   |
| Assistant ens. art. pal 2è cl                             | B              | CULT        | 458              | 0,00        | 332-14                   | CDD                   |
| Assistant ens. art. pal 2è cl                             | B              | CULT        | 401              | 0,00        | 332-14                   | CDD                   |
| Attaché                                                   | A              | ADM         | 499              | 0,00        | 332-8-2°                 | CDD                   |
| Attaché                                                   | A              | ADM         | 653              | 0,00        | 332-14                   | CDD                   |
| Attaché principal                                         | A              | ADM         | 843              | 0,00        | 332-14                   | CDD                   |
| Rédacteur                                                 | B              | ADM         | 401              | 0,00        | 332-14                   | CDD                   |
| Rédacteur                                                 | B              | ADM         | 597              | 0,00        | 332-14                   | CDD                   |
| Technicien principal de 2 cl                              | B              | TECH        | 444              | 0,00        | 332-14                   | CDD                   |
| <b>Agents occupant un emploi non permanent (7)</b>        |                |             |                  | <b>0,00</b> |                          |                       |
| Adjoint d'animation                                       | C              | ANIM        | 367              | 0,00        | 332-23-1°                | CDD                   |
| Adjoint d'animation                                       | C              | ANIM        | 367              | 0,00        | 332-23-1°                | CDD                   |
| Adjoint d'animation                                       | C              | ANIM        | 367              | 0,00        | 332-23-1°                | CDD                   |
| Adjoint d'animation                                       | C              | ANIM        | 367              | 0,00        | 332-23-1°                | CDD                   |
| Adjoint d'animation                                       | C              | ANIM        | 367              | 0,00        | 332-23-1°                | CDD                   |
| Adjoint d'animation                                       | C              | ANIM        | 367              | 0,00        | 332-23-1°                | CDD                   |
| Adjoint d'animation                                       | C              | ANIM        | 367              | 0,00        | 332-23-1°                | CDD                   |
| Adjoint d'animation                                       | C              | ANIM        | 367              | 0,00        | 332-23-1°                | CDD                   |
| Adjoint d'animation                                       | C              | ANIM        | 367              | 0,00        | 332-23-1°                | CDD                   |
| Adjoint d'animation                                       | C              | ANIM        | 367              | 0,00        | 332-23-1°                | CDD                   |
| Adjoint d'animation                                       | C              | ANIM        | 367              | 0,00        | 332-23-1°                | CDD                   |
| Adjoint d'animation                                       | C              | ANIM        | 367              | 0,00        | 332-23-1°                | CDD                   |
| Adjoint d'animation                                       | C              | ANIM        | 367              | 0,00        | 332-23-1°                | CDD                   |
| Adjoint d'animation                                       | C              | ANIM        | 367              | 0,00        | 332-23-1°                | CDD                   |
| Adjoint d'animation                                       | C              | ANIM        | 367              | 0,00        | 332-23-1°                | CDD                   |
| Adjoint d'animation                                       | C              | ANIM        | 367              | 0,00        | 332-23-1°                | CDD                   |
| Adjoint d'animation                                       | C              | ANIM        | 367              | 0,00        | 332-23-1°                | CDD                   |
| Adjoint d'animation                                       | C              | ANIM        | 367              | 0,00        | 332-23-1°                | CDD                   |

VILLE D'AURAY - BUDGET PRINCIPAL VILLE D'AURAY - CA - 2022

| AGENTS NON TITULAIRES EN FONCTION AU 31/12/N | CATEGORIES<br>(1) | SECTEUR<br>(2) | REMUNERATION (3) |             | CONTRAT                  |                       |
|----------------------------------------------|-------------------|----------------|------------------|-------------|--------------------------|-----------------------|
|                                              |                   |                | Indice (8)       | Euros       | Fondement du contrat (4) | Nature du contrat (5) |
| Adjoint d'animation                          | C                 | ANIM           | 367              | 0,00        | 332-23-1°                | CDD                   |
| Adjoint d'animation                          | C                 | ANIM           | 367              | 0,00        | 332-23-1°                | CDD                   |
| Adjoint d'animation                          | C                 | ANIM           | 367              | 0,00        | 332-23-1°                | CDD                   |
| Adjoint d'animation                          | C                 | ANIM           | 367              | 0,00        | 332-23-1°                | CDD                   |
| Adjoint d'animation                          | C                 | ANIM           | 367              | 0,00        | 332-23-1°                | CDD                   |
| Adjoint d'animation                          | C                 | ANIM           | 367              | 0,00        | 332-23-1°                | CDD                   |
| Adjoint d'animation                          | C                 | ANIM           | 367              | 0,00        | 332-23-1°                | CDD                   |
| Adjoint d'animation                          | C                 | ANIM           | 367              | 0,00        | 332-23-1°                | CDD                   |
| Adjoint d'animation                          | C                 | ANIM           | 367              | 0,00        | 332-23-1°                | CDD                   |
| Adjoint d'animation                          | C                 | ANIM           | 367              | 0,00        | 332-23-1°                | CDD                   |
| Adjoint d'animation                          | C                 | ANIM           | 367              | 0,00        | 332-23-1°                | CDD                   |
| Adjoint d'animation                          | C                 | ANIM           | 367              | 0,00        | 332-23-1°                | CDD                   |
| Adjoint d'animation                          | C                 | ANIM           | 367              | 0,00        | 332-23-1°                | CDD                   |
| Adjoint d'animation                          | C                 | ANIM           | 367              | 0,00        | 332-23-1°                | CDD                   |
| Adjoint d'animation                          | C                 | ANIM           | 367              | 0,00        | 332-23-1°                | CDD                   |
| Adjoint d'animation                          | C                 | ANIM           | 367              | 0,00        | 332-23-1°                | CDD                   |
| Adjoint d'animation                          | C                 | ANIM           | 367              | 0,00        | 332-23-1°                | CDD                   |
| Adjoint d'animation                          | C                 | ANIM           | 367              | 0,00        | 332-23-1°                | CDD                   |
| Adjoint d'animation                          | C                 | ANIM           | 367              | 0,00        | 332-23-1°                | CDD                   |
| Adjoint d'animation                          | C                 | ANIM           | 367              | 0,00        | 332-23-1°                | CDD                   |
| Adjoint d'animation                          | C                 | ANIM           | 367              | 0,00        | 332-23-1°                | CDD                   |
| Adjoint technique                            | C                 | TECH           | 367              | 0,00        | 332-23-1°                | CDD                   |
| Adjoint technique                            | C                 | TECH           | 367              | 0,00        | 332-23-1°                | CDD                   |
| Adjoint technique                            | C                 | TECH           | 367              | 0,00        | 332-23-1°                | CDD                   |
| Adjoint technique                            | C                 | TECH           | 367              | 0,00        | 332-23-1°                | CDD                   |
| Attaché                                      | A                 | ADM            | 525              | 0,00        | 332-24                   | CDD                   |
| Collaborateur de cabinet                     | B                 | ADM            | 478              | 0,00        | 333-12                   | CDD                   |
| Rédacteur                                    | B                 | ADM            | 452              | 0,00        | 332-24                   | CDD                   |
| <b>TOTAL GENERAL</b>                         |                   |                |                  | <b>0,00</b> |                          |                       |

(1) CATEGORIES: A, B et C.

(2) SECTEUR ADM : Administratif.  
TECH : Technique.  
URB : Urbanisme (dont aménagement urbain).  
S : Social.  
MS : Médico-social.  
MT : Médico-technique.  
SP : Sportif.  
CULT : Culturel.  
ANIM : Animation.  
PM : Police.  
OTR : Missions non rattachables à une filière.

(3) REMUNERATION : Référence à un indice brut (indiquer le niveau de l'indice brut) de la fonction publique ou en euros annuels bruts (indiquer l'ensemble des éléments de la rémunération brute annuelle).

(4) CONTRAT : Motif du contrat (loi du 26 janvier 1984 modifiée) :  
3-a : article 3, 1er alinéa : accroissement temporaire d'activité.  
3-b : article 3, 2ème alinéa : accroissement saisonnier d'activité.  
3-1 : remplacement d'un fonctionnaire autorisé à servir à temps partiel ou indisponible (maladie, maternité...)  
3-2 : vacance temporaire d'un emploi.  
3-3-1° : absence de cadre d'emplois de fonctionnaires susceptibles d'assurer les fonctions correspondantes.  
3-3-2° : emplois du niveau de la catégorie A lorsque les besoins des services ou la nature des fonctions le justifient.  
3-3-3° : emplois de secrétaire de mairie des communes de moins de 1 000 habitants et de secrétaire des groupements composés de communes dont la population moyenne est inférieure à ce seuil.  
3-3-4° : emplois à temps non complet des communes de moins de 1 000 habitants et des groupements composés de communes dont la population moyenne est inférieure à ce seuil, lorsque la quotité de temps de travail est inférieure à 50 %.  
3-3-5° : emplois des communes de moins de 2 000 habitants et des groupements de communes de moins de 10 000 habitants dont la création ou la suppression dépend de la décision d'une autorité qui s'impose à la collectivité ou à l'établissement en matière de création, de changement de périmètre ou de suppression d'un service public.  
3-4 : article 21 de la loi n° 2012-347 : contrat à durée indéterminée obligatoirement proposée à un agent contractuel.  
38 : article 38 travailleurs handicapés catégorie C.  
47 : article 47 recrutements directs sur emplois fonctionnels.  
110 : article 110 collaborateurs de groupes de cabinets.  
110-1 : collaborateurs de groupes d'élus.  
A : autres (préciser).

(5) Indiquer si l'agent contractuel est titulaire d'un contrat à durée déterminée (CDD) ou d'un contrat à durée indéterminée (CDI). Les contrats particuliers devront être labellisés « A / autres » et feront l'objet d'une précision (ex : « contrats aidés »).

**VILLE D'AURAY - BUDGET PRINCIPAL VILLE D'AURAY - CA - 2022**

(6) Occupent un emploi permanent de la fonction publique territoriale, les agents non titulaires recrutés sur le fondement des articles 3-1, 3-2, 3-3, 38 et 47 de la loi n° 84-53 du 26 janvier 1984, ainsi que les agents qui sont titulaires d'un contrat à durée indéterminée pris sur le fondement de l'article 21 de la loi n° 2012-347.

(7) Occupent un emploi non permanent de la fonction publique territoriale, les agents non titulaires recrutés sur le fondement des articles 3, 110 et 110-1.

(8) Si un contrat fixe comme référence de rémunération un traitement hors échelle, il convient de mentionner le chevron conformément à l'article 6 décret 85-1148 du 20 octobre 1985.

|                                                                                          |            |
|------------------------------------------------------------------------------------------|------------|
| <b>IV – ANNEXES</b>                                                                      | <b>IV</b>  |
| <b>ANNEXES PATRIMONIALES</b>                                                             |            |
| <b>LISTE DES ORGANISMES DANS LESQUELS LA COLLECTIVITE A PRIS UN ENGAGEMENT FINANCIER</b> | <b>B10</b> |

**LISTE DES ORGANISMES DANS LESQUELS LA COLLECTIVITE A PRIS UN ENGAGEMENT FINANCIER**

Les documents financiers et comptables de ces organismes sont mis à la disposition du public à (1).  
Toute personne a le droit de demander communication à ses frais.

| Nature de l'engagement (2)                                                                                                      | Nom de l'organisme                                        | Raison sociale de l'organisme              | Nature juridique de l'organisme                      | Montant de l'engagement |
|---------------------------------------------------------------------------------------------------------------------------------|-----------------------------------------------------------|--------------------------------------------|------------------------------------------------------|-------------------------|
| <b>Délégation de service public (3) (4)</b>                                                                                     |                                                           |                                            |                                                      |                         |
| 17/06/2009 - CONCESSION D'UN SERVICE PUBLIC DE DISTRIBUTION D'ENERGIE CALORIFIQUE                                               | COFELY SERVICES GDF SUEZ                                  | COFELY SERVICES AGENCE BRETAGNE            | SA                                                   | 33 500,00               |
| <b>Détention d'une part du capital</b>                                                                                          |                                                           |                                            |                                                      |                         |
| 18/12/2000 - DETENTION D'UNE PART DE CAPITAL<br>17/02/2015 - PRISE DE PARTICIPATION                                             | CAISSE D'EPARGNE DE BRETAGNE<br>CIE DES PORTS DU MORBIHAN | SA<br>SAPL Compagnie des Ports du Morbihan | BANQUE COOPERATIVE<br>STE ANONYME PUBLIQUE<br>LOCALE | 4 996,00<br>20 010,00   |
| <b>Garantie ou cautionnement d'un emprunt</b>                                                                                   |                                                           |                                            |                                                      |                         |
| -                                                                                                                               | SA HLM ARMORIQUE                                          |                                            | SA HLM                                               | 1 756 214,93            |
| -                                                                                                                               | AIGUILLON CONSTRUCTION                                    |                                            | SA HLM                                               | 5 407 717,33            |
| -                                                                                                                               | SA HLM ESPACIL HABITAT                                    |                                            | SA HLM                                               | 10 230 208,30           |
| -                                                                                                                               | SA ARMORIQUE HABITAT                                      |                                            | SA HLM                                               | 96 949,14               |
| -                                                                                                                               | SA HLM LES AJONCS                                         |                                            | SA HLM                                               | 614 390,72              |
| -                                                                                                                               | SACP LE LOGIS BRETON                                      |                                            | OPH                                                  | 3 255 169,21            |
| -                                                                                                                               | OPM HLM DE VANNES                                         |                                            | OPH                                                  | 2 628 563,44            |
| -                                                                                                                               | LE FOYER D'ARMOR                                          |                                            | SA HLM                                               | 136 051,17              |
| -                                                                                                                               | OPH DU MORBIHAN                                           |                                            | OPH                                                  | 24 381 325,40           |
| -                                                                                                                               | ADAPEI MORBIHAN PAPILLONS<br>BLANCS                       |                                            | Association                                          | 669 397,35              |
| <b>Subventions supérieures à 75 000 € ou représentant plus de 50 % du produit figurant au compte de résultat de l'organisme</b> |                                                           |                                            |                                                      |                         |
| 31/03/2015 - SUBVENTION DE FONCTIONNEMENT                                                                                       | OGEC GABRIEL DESHAYES                                     | OGEC GABRIEL DESHAYES                      | ASSOCIATION                                          | 162 054,00              |
| 31/03/2015 - SUBVENTION DE FONCTIONNEMENT                                                                                       | OGEC STE THERESE                                          | OGEC STE THERESE                           | ASSOCIATION                                          | 113 874,00              |
| 31/03/2015 - SUBVENTION DE FONCTIONNEMENT                                                                                       | AEP ECOLE DIWAN                                           | AEP ECOLE DIWAN                            | ASSOCIATION                                          | 21 294,00               |
| 31/03/2015 - SUBVENTION DE FONCTIONNEMENT                                                                                       | CCAS AURAY                                                | CCAS AURAY                                 | ETABLISSEMENT PUBLIC                                 | 625 000,00              |
| 31/03/2015 - SUBVENTION DE FONCTIONNEMENT                                                                                       | MAISON D'ANIMATION ET DES<br>LOISIRS                      | MAISON D'ANIMATION ET DES<br>LOISIRS       | ASSOCIATION LOI 1901                                 | 64 396,00               |
| <b>Autres</b>                                                                                                                   |                                                           |                                            |                                                      |                         |

(1) Hôtel de la collectivité et autres lieux publics désignés par la collectivité.

(2) Indiquer la date de la décision (délibérations, contrats ou décisions de l'exécutif).

(3) Préciser la nature de la délégation (concession, affermage, régie intéressée...).

(4) Les délégations pour lesquels un engagement hors bilan est constaté font l'objet d'une reprise dans l'état relatif aux autres engagements donnés.

|                                                                         |              |
|-------------------------------------------------------------------------|--------------|
| <b>IV – ANNEXES</b>                                                     | <b>IV</b>    |
| <b>B – ANNEXES PATRIMONIALES – LISTE DES ORGANISMES DE REGROUPEMENT</b> | <b>B11.1</b> |

## LISTE DES ORGANISMES DE REGROUPEMENT AUXQUELS ADHERE LA COLLECTIVITE

| Désignation des organismes                          | Date d'adhésion | Mode de participation<br>(1) | Montant du financement |
|-----------------------------------------------------|-----------------|------------------------------|------------------------|
| <b>Syndicats mixtes (article L. 5721-2 du CGCT)</b> |                 |                              |                        |
| <b>EPCI</b>                                         |                 |                              |                        |
| SYNDICAT MIXTE DU PAYS D'AURAY                      |                 |                              | 0,00                   |
| SYNDICAT DEPARTEMENTAL D'ENERGIES MORBIHAN          |                 |                              | 0,00                   |
| SYNDICAT INTERCOMMUNAL DE SECOURS                   |                 |                              | 345 275,79             |
| SYND PARC NATUREL REG. GOLFE MHAN (EX SIAGM)        |                 |                              | 19 522,10              |
| AURAY QUIBERON TERRE ATLANTIQUE                     | 01/01/2014      | TPU                          | 0,00                   |
| <b>Autres organismes de regroupement</b>            |                 |                              |                        |

(1) Indiquer si le financement est fait par TPZ, TPU, TPU + fiscalité additionnelle ou sans fiscalité propre.



|                                                                           |              |
|---------------------------------------------------------------------------|--------------|
| <b>IV – ANNEXES</b>                                                       | <b>IV</b>    |
| <b>B – ANNEXES PATRIMONIALES – LISTE DES ETABLISSEMENTS PUBLICS CREES</b> | <b>B11.2</b> |

**LISTE DES ETABLISSEMENTS PUBLICS CREES**

(1) Il s'agit de recenser les établissements publics créés par la collectivité pour l'exploitation directe d'un service public relevant de sa compétence.

Pour rappel, la collectivité a l'obligation de constituer une régie si le service concerné est de nature industrielle et commerciale (cf. article L. 1412-1 du CGCT) ou la faculté de constituer une régie si le service concerné est de nature administrative et n'est pas de ceux qui, par leur nature ou par la loi, ne peuvent être assurés que par la collectivité elle-même (cf. article L. 1412-2 du CGCT).

Les régies ainsi créées peuvent, au choix de la collectivité, être dotées :

- soit de la personnalité morale et de l'autonomie financière ;
- soit de la seule autonomie financière.

Cependant, il convient de préciser que seules les régies dotées de la personnalité morale et de l'autonomie financière sont dénommées établissement public et doivent être recensées dans cet état.

|                                                                                            |              |
|--------------------------------------------------------------------------------------------|--------------|
| <b>IV – ANNEXES</b>                                                                        | <b>IV</b>    |
| <b>B – ANNEXES PATRIMONIALES – LISTE DES SERVICES INDIVIDUALISES DANS UN BUDGET ANNEXE</b> | <b>B11.3</b> |

**LISTE DES SERVICES INDIVIDUALISES DANS UN BUDGET ANNEXE**

(1) Exemples de catégories : régie à seule autonomie financière, opérations d'aménagement, service social et médico-social.

|                                                                      |              |
|----------------------------------------------------------------------|--------------|
| <b>IV – ANNEXES</b>                                                  | <b>IV</b>    |
| <b>B – ANNEXES PATRIMONIALES – VARIATION DU PATRIMOINE – ENTREES</b> | <b>B12.1</b> |

## ETAT DES ENTREES D'IMMOBILISATIONS (1)

| Modalités et date d'acquisition     | Désignation du bien                                           | N° d'inventaire | Valeur d'acquisition<br>(coût historique) | Cumul des<br>amortissements au<br>31/12/N | Durée<br>d'amortissement<br>en années (2) |
|-------------------------------------|---------------------------------------------------------------|-----------------|-------------------------------------------|-------------------------------------------|-------------------------------------------|
| <b>TOTAL GENERAL</b>                |                                                               |                 | <b>6 517 630,23</b>                       | <b>66 060,00</b>                          |                                           |
| <b>Acquisitions à titre onéreux</b> |                                                               |                 | <b>6 517 630,23</b>                       | <b>66 060,00</b>                          |                                           |
| 20/01/2022                          | AMENAGEMENT POSTE CAROLINE GLAIN - (2022-37)                  | 23-00044        | 5 686,55                                  | 0,00                                      | 12                                        |
| 24/01/2022                          | APPAREIL VISIO-CONFERENCE                                     | 22-00001        | 1 722,96                                  | 315,00                                    | 5                                         |
| 24/01/2022                          | ECHANGE PARCELLE GUMENEN -BSH                                 | 22-00002        | 3 681,86                                  | 0,00                                      | 0                                         |
| 24/01/2022                          | BANC EN RESINE                                                | 22-00003        | 1 108,88                                  | 127,00                                    | 8                                         |
| 24/01/2022                          | TABLES TRADITION + LOT GALETTES                               | 22-00005        | 440,74                                    | 404,00                                    | 1                                         |
| 24/01/2022                          | TRAVAUX CENTRE ARLEQUIN 2022 (22-00009)                       | 060601-2022     | 9 471,12                                  | 0,00                                      | 0                                         |
| 24/01/2022                          | TRAVAUX HOTEL DE VILLE 2022 (22-00010)                        | 01-2022         | 113 219,48                                | 0,00                                      | 0                                         |
| 24/01/2022                          | ASPIRATEUR BALAIS BOSCH                                       | 22-00013        | 560,00                                    | 64,00                                     | 8                                         |
| 24/01/2022                          | LICENCES COMPLEM. OPUS TRAVAUX                                | 22-00014        | 9 120,00                                  | 2 786,00                                  | 3                                         |
| 24/01/2022                          | PERFORELIEUR ELECTRIQUE                                       | 22-00015        | 349,90                                    | 320,00                                    | 1                                         |
| 24/01/2022                          | REFRIGERATEUR SCHNEIDER                                       | 22-00016        | 339,99                                    | 311,00                                    | 1                                         |
| 24/01/2022                          | ORDINATEUR PORTABLE DELL LATITUDE 3510 BTS                    | 22-00017        | 804,00                                    | 147,00                                    | 5                                         |
| 24/01/2022                          | 7 ORDINATEURS PORTABLE DELL LATITUDE 3510 BTS                 | 22-00018        | 5 628,00                                  | 1 031,00                                  | 5                                         |
| 24/01/2022                          | THERMAX AF7 - CHARIOT                                         | 22-00019        | 489,60                                    | 448,00                                    | 1                                         |
| 24/01/2022                          | MATERIELS DE CUISINE                                          | 22-00020        | 688,76                                    | 78,00                                     | 8                                         |
| 24/01/2022                          | LAVE-VAISSELLE SAMMIC                                         | 22-00021        | 2 560,46                                  | 293,00                                    | 8                                         |
| 24/01/2022                          | REFRIGERATEUR SCHNEIDER                                       | 22-00023        | 409,99                                    | 375,00                                    | 1                                         |
| 24/01/2022                          | REFRIGERATEUR SCHNEIDER                                       | 22-00025        | 409,99                                    | 375,00                                    | 1                                         |
| 24/01/2022                          | ASPIRATEUR MIELE                                              | 22-00026        | 258,99                                    | 237,00                                    | 1                                         |
| 24/01/2022                          | ASPIRATEUR MIELE                                              | 22-00027        | 258,99                                    | 237,00                                    | 1                                         |
| 24/01/2022                          | ASPIRATEUR MIELE                                              | 22-00028        | 258,99                                    | 237,00                                    | 1                                         |
| 24/01/2022                          | MODIFICATION DU PLU 2022 (22-00029)                           | 21-00249        | 7 800,00                                  | 260,00                                    | 5                                         |
| 25/01/2022                          | LOT DRAISIENNE - TABLIERS ENFANTS                             | 22-00012        | 777,60                                    | 89,00                                     | 8                                         |
| 01/02/2022                          | ETUDE RENOVATION DES HALLES (22-00267)                        | 2020-00098      | 467,84                                    | 0,00                                      | 0                                         |
| 03/02/2022                          | TABLETTE SAMSUNG A7 10.4                                      | 22-00030        | 370,80                                    | 339,00                                    | 1                                         |
| 03/02/2022                          | GARDERIE DU LOCH RENOVATION DE 5 SALLES (22-00031)            | 030205-2022     | 314 165,35                                | 0,00                                      | 30                                        |
| 03/02/2022                          | ACCESSIBILITE - LOCAUX ASSOS TABARLY ET CMS (22-00032)        | 030406-2022     | 92 611,75                                 | 0,00                                      | 30                                        |
| 03/02/2022                          | TRAVAUX ECOLE DE MUSIQUE 2022 (22-00033)                      | 12-2022         | 35 333,73                                 | 0,00                                      | 30                                        |
| 03/02/2022                          | ACCESSIBILITE - GYM VERGER- (22-00034)                        | 100101-2022     | 111 816,92                                | 0,00                                      | 0                                         |
| 03/02/2022                          | TRAVAUX POLE MULTI ACCUEIL 2022 (22-00035)                    | 060301-2022     | 51 593,49                                 | 0,00                                      | 0                                         |
| 03/02/2022                          | MISSION D'ETUDES AVENUE DE L'OCEAN (22-00036)                 | 21-00220        | 1 237,50                                  | 0,00                                      | 0                                         |
| 03/02/2022                          | TENNIS CLUB - RÉNOVATION VESTIAIRES ET SANITAIRES (22-00037)  | 1003-2022       | 56 946,31                                 | 0,00                                      | 0                                         |
| 03/02/2022                          | ETUDE - CREATION OFFICES PRODUCTION REST. SCOLAIRE (22-00038) | 21-00201        | 1 809,60                                  | 0,00                                      | 0                                         |
| 03/02/2022                          | TRAVAUX ECLAIRAGE PUBLIC 2022 (22-00039)                      | 7002-2022       | 107 578,99                                | 0,00                                      | 0                                         |
| 03/02/2022                          | MO EXTENSION SALLE LA FORET (22-00040)                        | 21-00005        | 307 198,44                                | 0,00                                      | 0                                         |
| 03/02/2022                          | ETUDE PARC URBAIN DU PRINTEMPS (22-00041)                     | 21-00272        | 9 389,00                                  | 0,00                                      | 0                                         |
| 03/02/2022                          | FOURNITURES MODULES SKATEPARK                                 | 22-00044        | 15 828,00                                 | 1 648,00                                  | 8                                         |
| 03/02/2022                          | CHAUDIERES - LOGEMENTS DU LOCH (22-00045)                     | 030210-2022     | 8 651,30                                  | 0,00                                      | 0                                         |

VILLE D'AURAY - BUDGET PRINCIPAL VILLE D'AURAY - CA - 2022

| Modalités et date d'acquisition | Désignation du bien                                         | N° d'inventaire | Valeur d'acquisition<br>(coût historique) | Cumul des<br>amortissements au<br>31/12/N | Durée<br>d'amortissement<br>en années (2) |
|---------------------------------|-------------------------------------------------------------|-----------------|-------------------------------------------|-------------------------------------------|-------------------------------------------|
| 03/02/2022                      | TRAVAUX RESTAURANT DU LOCH (22-00046)                       | 030204-2022     | 6 861,00                                  | 0,00                                      | 0                                         |
| 03/02/2022                      | TRAVAUX COMPLEXE SPORTIF VERGER (22-00047)                  | 1001-2022       | 20 869,68                                 | 0,00                                      | 0                                         |
| 11/02/2022                      | LAVE-LINGE HUBLOT BEKO                                      | 22-00048        | 369,99                                    | 308,00                                    | 1                                         |
| 11/02/2022                      | RENOVATION HALLES - AVANCES FORFAITAIRES (22-00049)         | 0105-2022-01    | 33 318,30                                 | 0,00                                      | 0                                         |
| 11/02/2022                      | 3 RADARS PEDAGOGIQUE EVOLIS                                 | 22-00050        | 7 299,00                                  | 760,00                                    | 8                                         |
| 11/02/2022                      | TRAVAUX ACCESSIBILITE DE 5 SITES (ERP)                      | 22-00051        | 3 374,44                                  | 0,00                                      | 0                                         |
| 11/02/2022                      | TABLE MULTI-JEUX DELUXE BETON ANTHRACITE                    | 22-00052        | 3 369,24                                  | 350,00                                    | 8                                         |
| 11/02/2022                      | TABLE FOOTVOLLEY BLEUE                                      | 22-00053        | 3 200,78                                  | 333,00                                    | 8                                         |
| 11/02/2022                      | TABLE FOOTVOLLEY BLEUE                                      | 22-00054        | 3 200,78                                  | 333,00                                    | 8                                         |
| 11/02/2022                      | TABLE MULTI-JEUX DELUXE BETON ANTHRACITE                    | 22-00055        | 3 369,24                                  | 350,00                                    | 8                                         |
| 11/02/2022                      | TABLE FOOTVOLLEY EN BETON ANTHRACITE                        | 22-00056        | 3 200,78                                  | 333,00                                    | 8                                         |
| 11/02/2022                      | BABYFOOT                                                    | 22-00057        | 2 667,31                                  | 277,00                                    | 8                                         |
| 11/02/2022                      | TABLE DE PING-PONG BLEUE                                    | 22-00058        | 2 021,87                                  | 210,00                                    | 8                                         |
| 11/02/2022                      | 8 LICENCES LOGICIEL LIVE 11 STANDART EDUCATION - E          | 22-00059        | 1 504,80                                  | 418,00                                    | 3                                         |
| 11/02/2022                      | 14 COQUES MOBILIER PRE                                      | 22-00060        | 1 420,61                                  | 98,00                                     | 12                                        |
| 11/02/2022                      | IRC12 TAPIS -BH FITNESS                                     | 22-00061        | 2 999,00                                  | 312,00                                    | 8                                         |
| 11/02/2022                      | DUKE ELECTRONIC -BH FITNESS                                 | 22-00062        | 1 399,00                                  | 145,00                                    | 8                                         |
| 11/02/2022                      | RAMEURS SIRW -BH FITNESS                                    | 22-00063        | 1 099,00                                  | 114,00                                    | 8                                         |
| 11/02/2022                      | POULIE HAUTE BH CHARGE 125 KG -BH FITNESS                   | 22-00064        | 2 399,00                                  | 249,00                                    | 8                                         |
| 11/02/2022                      | ALARME ANTI INTRUSION LOCAL MUSIQUE - SS TABARLY (22-00065) | 030408-2022-01  | 1 772,40                                  | 0,00                                      | 0                                         |
| 11/02/2022                      | ALARME ANTI INTRUSION -LOCAL KEVRENN ALRE (22-00066)        | 0706-2022-01    | 2 589,60                                  | 0,00                                      | 0                                         |
| 11/02/2022                      | PLANTATIONS QUARTIERS DE FRUITS (22-00067)                  | 21-2022         | 655,01                                    | 0,00                                      | 0                                         |
| 17/02/2022                      | MATERIEL DE SIGNALISATION 2022                              | 22-00068        | 2 028,36                                  | 0,00                                      | 8                                         |
| 17/02/2022                      | BATTERIE PEARL                                              | 22-00069        | 2 900,00                                  | 302,00                                    | 8                                         |
| 17/02/2022                      | RENOVATION DES HALLES (22-00070)                            | 0105-2022       | 2 266 173,63                              | 0,00                                      | 0                                         |
| 17/02/2022                      | MO ITINERAIRE CYCLABLE AURAY - PLUNERET (22-00071)          | 21-00362        | 3 522,93                                  | 0,00                                      | 0                                         |
| 17/02/2022                      | BORNE MARCHE PLACE NOTRE DAME/RUE DU LAIT (22-00072)        | 7003-2022-01    | 6 659,65                                  | 0,00                                      | 0                                         |
| 17/02/2022                      | TABOURETS - MEUBLE HAUT - - ELEM TABARLY                    | 22-00073        | 1 043,27                                  | 72,00                                     | 12                                        |
| 17/02/2022                      | MEUBLE HAUT - GARDERIE DU LOCH                              | 22-00074        | 502,00                                    | 34,00                                     | 12                                        |
| 17/02/2022                      | PINCE EXTRACTION CAROTTE DIAM                               | 22-00075        | 153,90                                    | 128,00                                    | 1                                         |
| 17/02/2022                      | TERRAIN SYNTHETIQUE TY COAT (22-00076)                      | 100801-2022     | 13 298,16                                 | 0,00                                      | 0                                         |
| 17/02/2022                      | ACHAT DIVERS MATERIEL PLOMBERIE                             | 22-00077        | 182,48                                    | 152,00                                    | 1                                         |
| 17/02/2022                      | SIEGES SATURNE - + TABLE - GRPE SCOL. ROLLO                 | 22-00078        | 1 828,80                                  | 127,00                                    | 12                                        |
| 17/02/2022                      | CAMÉRA PIÉTON AXON                                          | 22-00079        | 748,00                                    | 77,00                                     | 8                                         |
| 17/02/2022                      | MOBILIER URBAIN 2022                                        | 22-00080        | 32 394,38                                 | 0,00                                      | 8                                         |
| 17/02/2022                      | TENNIS CLUB - RÉNOVATION/EXTENSION DES VESTIAIRES           | 22-00081        | 120,00                                    | 0,00                                      | 0                                         |
| 17/02/2022                      | ENSEMBLE DE 2 MODULES ESPACE JEUNESSE (22-00082)            | 110502-2022     | 3 600,00                                  | 0,00                                      | 0                                         |
| 21/02/2022                      | RENOUV. QUARTIER INTEGRAT° POLE INTERCOMMUNAL               | 22-00083        | 4 350,00                                  | 0,00                                      | 0                                         |
| 21/02/2022                      | MOBILIER SALLE DU CONSEIL                                   | 22-00084        | 281,16                                    | 234,00                                    | 1                                         |
| 21/02/2022                      | TABLE DE TENNIS DE TABLE KLUB                               | 22-00086        | 435,60                                    | 363,00                                    | 1                                         |
| 10/03/2022                      | DELL OPTIPLEX 3090                                          | 22-00087        | 1 386,00                                  | 207,00                                    | 5                                         |
| 10/03/2022                      | PC PORTABLE + STATION CTM                                   | 22-00088        | 1 142,40                                  | 171,00                                    | 5                                         |
| 10/03/2022                      | 7 MINI PC DELL OPTIPLEX 3090 CTM                            | 22-00089        | 4 200,00                                  | 630,00                                    | 5                                         |
| 10/03/2022                      | PORTABLE ET STATION ET ECRAN DF                             | 22-00090        | 1 341,60                                  | 201,00                                    | 5                                         |
| 10/03/2022                      | STK ECRAN CABLES DSI                                        | 22-00091        | 366,00                                    | 274,00                                    | 1                                         |
| 10/03/2022                      | VIDEOPROJECTEUR INFOCUS IN118BB DSI                         | 22-00092        | 588,00                                    | 88,00                                     | 5                                         |
| 10/03/2022                      | 2 MINI PC DELL OPTIPLEX 3090 AMG                            | 22-00093        | 1 200,00                                  | 180,00                                    | 5                                         |
| 10/03/2022                      | MINI PC DELL OPTIPLEX 3090 AMG                              | 22-00094        | 600,00                                    | 90,00                                     | 5                                         |

VILLE D'AURAY - BUDGET PRINCIPAL VILLE D'AURAY - CA - 2022

| Modalités et date d'acquisition | Désignation du bien                                   | N° d'inventaire | Valeur d'acquisition<br>(coût historique) | Cumul des<br>amortissements au<br>31/12/N | Durée<br>d'amortissement<br>en années (2) |
|---------------------------------|-------------------------------------------------------|-----------------|-------------------------------------------|-------------------------------------------|-------------------------------------------|
| 10/03/2022                      | PORTABLE + STATION DELL LATITUDE 3520 DICRP           | 22-00095        | 1 142,40                                  | 228,00                                    | 5                                         |
| 10/03/2022                      | MINI PC DELL OPTIPLEX 3090 DICRP                      | 22-00096        | 600,00                                    | 90,00                                     | 5                                         |
| 10/03/2022                      | 7 MINI PC DELL OPTIPLEX 3090 PM                       | 22-00097        | 4 200,00                                  | 630,00                                    | 5                                         |
| 10/03/2022                      | PC PORTABLE DELL VOSTRO 3510 MAT LOCH                 | 22-00098        | 786,00                                    | 117,00                                    | 5                                         |
| 10/03/2022                      | PC PORTABLE DELL VOSTRO 3510 MAT ROLLO                | 22-00099        | 786,00                                    | 117,00                                    | 5                                         |
| 10/03/2022                      | PC PORTABLE DELL VOSTRO 3510 MAT ST GOUSTAN           | 22-00100        | 1 572,00                                  | 235,00                                    | 5                                         |
| 10/03/2022                      | 2 PORTABLE DELL 3510 ET 1 MINI DELL OPTIPLEX 3510     | 22-00101        | 2 172,00                                  | 325,00                                    | 5                                         |
| 10/03/2022                      | 3 PC PORTABLE DELL VOSTRO 3510 PRIM LOCH              | 22-00102        | 2 358,00                                  | 353,00                                    | 5                                         |
| 10/03/2022                      | 1 PC PORTABLE DELL 3510 1 MINI 3090 PRIM ROLLO        | 22-00103        | 1 386,00                                  | 207,00                                    | 5                                         |
| 10/03/2022                      | PC PORTABLE DELL VOSTRO 3510 3 ECRANS PRIM TABARLY    | 22-00104        | 1 383,60                                  | 207,00                                    | 5                                         |
| 10/03/2022                      | ECRAN SPORT                                           | 22-00105        | 199,20                                    | 149,00                                    | 1                                         |
| 10/03/2022                      | MINI PC DELL OPTIFLEX 3090 ATHENA                     | 22-00106        | 600,00                                    | 90,00                                     | 5                                         |
| 10/03/2022                      | PORTABLE + STATION DELL LATITUDE 3520 ATHENA          | 22-00107        | 1 142,40                                  | 171,00                                    | 5                                         |
| 10/03/2022                      | 2 PC MINI DELL OPTIPLEX 3090 EMUS                     | 22-00108        | 1 200,00                                  | 180,00                                    | 5                                         |
| 10/03/2022                      | PORTABLE + STATION DELL LATITUDE 3520 EMUS            | 22-00109        | 1 142,40                                  | 171,00                                    | 5                                         |
| 10/03/2022                      | PORTABLE DELL VOSTRO 3510 EMUS                        | 22-00110        | 786,00                                    | 117,00                                    | 5                                         |
| 10/03/2022                      | ECRANS EMUS                                           | 22-00111        | 597,60                                    | 89,00                                     | 5                                         |
| 10/03/2022                      | PORTABLE DELL OPTIPLEX 3090 MEDI                      | 22-00112        | 786,00                                    | 117,00                                    | 5                                         |
| 10/03/2022                      | VIDEOPROJECTEUR INFOCUS MEDI                          | 22-00113        | 588,00                                    | 88,00                                     | 5                                         |
| 10/03/2022                      | 2 MINI PC DELL OPTIPLEX 3090 JEUN                     | 22-00114        | 1 200,00                                  | 180,00                                    | 5                                         |
| 10/03/2022                      | PORTABLE + STATION DELL LATITUDE 3520 JEUN            | 22-00115        | 1 142,40                                  | 171,00                                    | 5                                         |
| 10/03/2022                      | 3 ORDINATEUR PORTABLE DELL 3510 ET 3520 ALSH          | 22-00116        | 2 714,40                                  | 407,00                                    | 5                                         |
| 10/03/2022                      | 3 MINI PC DELL OPTIPLEX 3090 ENFANCE                  | 22-00117        | 1 800,00                                  | 270,00                                    | 5                                         |
| 10/03/2022                      | 3 MINI PC DELL OPTIPLEX 3090 CCAS RA                  | 22-00118        | 1 800,00                                  | 270,00                                    | 5                                         |
| 10/03/2022                      | MINI PC DELL OPTIPLEX 3090 POLV                       | 22-00119        | 600,00                                    | 90,00                                     | 5                                         |
| 10/03/2022                      | POTABLE DELL 3510 ET 2 MINI PC DELL 3090 URBA         | 22-00120        | 1 986,00                                  | 297,00                                    | 5                                         |
| 10/03/2022                      | MINIPC DELL OPTIPLEX 3090 ANIM                        | 22-00121        | 600,00                                    | 90,00                                     | 5                                         |
| 14/03/2022                      | RENOUVELLEMENT DU PARC ANTI-VIRUS POUR 3 ANS          | 22-00122        | 5 376,00                                  | 1 344,00                                  | 3                                         |
| 14/03/2022                      | COPIEUR CTM - MFPRICOP IM350 -                        | 22-00124        | 946,80                                    | 142,00                                    | 5                                         |
| 14/03/2022                      | COPIEUR CMS - MFPRICOP IM350 -                        | 22-00125        | 946,80                                    | 142,00                                    | 5                                         |
| 14/03/2022                      | TRAVAUX CENTRE ATHENA 2022 (22-00126)                 | 0704-2022       | 40 946,43                                 | 0,00                                      | 0                                         |
| 14/03/2022                      | BLOCS D'ESCALADE PARC DE TREULEN                      | 22-00127        | 38 881,61                                 | 1 620,00                                  | 8                                         |
| 14/03/2022                      | CARTES SON AUDIOBOX ITWO                              | 22-00128        | 1 062,00                                  | 159,00                                    | 5                                         |
| 14/03/2022                      | PAIRE DE MINI-BUTS ALUMINIUM 1.50 M X 1 M FOOTBALL    | 22-00129        | 452,52                                    | 339,00                                    | 1                                         |
| 14/03/2022                      | POTEAUX BABY BASKET BALL                              | 22-00130        | 456,79                                    | 342,00                                    | 1                                         |
| 14/03/2022                      | ECRAN INTERACTIF TACTILE ANDROID +,MODULE WIFI BLU    | 22-00131        | 2 013,60                                  | 302,00                                    | 5                                         |
| 14/03/2022                      | JEUX GEANTS BOIS - ARLQ                               | 22-00132        | 430,00                                    | 322,00                                    | 1                                         |
| 14/03/2022                      | VIDEO PROJECTEUR SALLE CONSEIL MUNICIPALE             | 22-00133        | 2 868,00                                  | 430,00                                    | 5                                         |
| 14/03/2022                      | TABLETTE SAMSUNG GALAXY TAB A8 - 4G                   | 22-00134        | 330,00                                    | 247,00                                    | 1                                         |
| 14/03/2022                      | TRAVAUX PEINTURE - LOCAL MUSIQUE - TABARLY (22-00135) | 030408-2022     | 4 910,03                                  | 0,00                                      | 0                                         |
| 14/03/2022                      | MEUBLE ET BANQUETTE - GARDERIE DU LOCH                | 22-00136        | 588,28                                    | 36,00                                     | 12                                        |
| 14/03/2022                      | TRAVAUX CENTRE TECHNIQUE MUNICIPAL 2022               | 22-00137        | 45 214,22                                 | 0,00                                      | 0                                         |
| 14/03/2022                      | BOITIERS DE SECURISATION ACCES INTERNET PRIM GSTAB    | 22-00138        | 976,09                                    | 146,00                                    | 5                                         |
| 14/03/2022                      | BOITIERS DE SECURISATION ACCES INTERNET PRIM GSROL    | 22-00139        | 976,09                                    | 146,00                                    | 5                                         |
| 14/03/2022                      | BOITIERS DE SECURISATION ACCES INTERNET PRIM GSLOC    | 22-00140        | 976,09                                    | 146,00                                    | 5                                         |
| 14/03/2022                      | BOITIERS DE SECURISATION ACCES INTERNET MAT GSTABA    | 22-00141        | 976,09                                    | 146,00                                    | 5                                         |
| 14/03/2022                      | BOITIERS DE SECURISATION ACCES INTERNET MAT GSLOCH    | 22-00142        | 976,69                                    | 146,00                                    | 5                                         |
| 15/03/2022                      | TRAVAUX VOIRIE 2022 (22-00339)                        | 60-2022         | 87 527,38                                 | 0,00                                      | 0                                         |

VILLE D'AURAY - BUDGET PRINCIPAL VILLE D'AURAY - CA - 2022

| Modalités et date d'acquisition | Désignation du bien                                         | N° d'inventaire | Valeur d'acquisition<br>(coût historique) | Cumul des<br>amortissements au<br>31/12/N | Durée<br>d'amortissement<br>en années (2) |
|---------------------------------|-------------------------------------------------------------|-----------------|-------------------------------------------|-------------------------------------------|-------------------------------------------|
| 16/03/2022                      | MO SKATEPARK ET PUMTRACK 2020 -SOLDE-                       | 22-00123        | 3 118,50                                  | 0,00                                      | 5                                         |
| 16/03/2022                      | SAC DE FRAPPE SALLE DE SPORT                                | 22-00144        | 229,00                                    | 171,00                                    | 1                                         |
| 16/03/2022                      | VITRINE EXT. MURALE - KLUB                                  | 22-00145        | 439,50                                    | 329,00                                    | 1                                         |
| 16/03/2022                      | VITRINE EXT. MURALE- CAFE DES PARENTS -                     | 22-00146        | 439,50                                    | 329,00                                    | 1                                         |
| 16/03/2022                      | REFECTION DES MACONNERIES - QUAI NEUF ST GOUSTAN (22-00147) | 22-00147        | 49 800,00                                 | 0,00                                      | 0                                         |
| 16/03/2022                      | MATÉRIEL NOUVELLE SALLE DE SPORT SER JEUNESSE               | 22-00148        | 465,27                                    | 348,00                                    | 1                                         |
| 16/03/2022                      | EVOLUTION LOGICIEL VENTE EN LIGNE ATHENA                    | 22-00149        | 540,00                                    | 135,00                                    | 3                                         |
| 17/03/2022                      | MODULE CIRIL -PASSAGE INSTRUCTION BUDGETAIRE M57            | 22-00150        | 3 528,00                                  | 882,00                                    | 3                                         |
| 17/03/2022                      | ARMOIRE PORTES BATTANTES - GARD DU PENHER -                 | 22-00152        | 402,65                                    | 301,00                                    | 1                                         |
| 17/03/2022                      | MOBILIER CENTRE SOCIAL                                      | 22-00153        | 5 128,78                                  | 320,00                                    | 12                                        |
| 17/03/2022                      | MOBILIER RESTAURANT SCOLAIRE ELEM TABARLY                   | 22-00154        | 12 150,26                                 | 759,00                                    | 12                                        |
| 17/03/2022                      | MISSION ETUDE AVENUE OCEAN                                  | 22-00155        | 7 747,50                                  | 0,00                                      | 0                                         |
| 17/03/2022                      | MOBILIER RESTAURANT SCOLAIRE MAT TABARLY                    | 22-00156        | 7 093,99                                  | 443,00                                    | 12                                        |
| 07/04/2022                      | VEHICULE RENAULT TRAFIC VP ZEN - GE-411-PS                  | 22-00158        | 28 847,76                                 | 3 090,00                                  | 7                                         |
| 07/04/2022                      | ACHAT PERCHE 18M                                            | 22-00159        | 1 488,00                                  | 140,00                                    | 8                                         |
| 07/04/2022                      | MATERIELS DE MUSIQUE ESP JEUNESSE                           | 22-00160        | 5 718,40                                  | 476,00                                    | 8                                         |
| 07/04/2022                      | DISTRIBUTEURS ROULEAU POUR ANIMAUX                          | 22-00161        | 3 336,00                                  | 278,00                                    | 8                                         |
| 07/04/2022                      | PANNEAUX SIGNALISATION 2022                                 | 22-00162        | 12 422,95                                 | 0,00                                      | 8                                         |
| 07/04/2022                      | REFONTE FIBRE OPTIQUE - TX BAIE DE BRASSAGE                 | 22-00163        | 16 778,36                                 | 0,00                                      | 0                                         |
| 07/04/2022                      | STATION DELL PRECISION 3561 - CLAVIER - ECRANS PLA          | 22-00164        | 2 637,60                                  | 351,00                                    | 5                                         |
| 07/04/2022                      | STATION DELL PRECISION 3561 - CLAVIER - ECRANS PLA          | 22-00165        | 2 367,60                                  | 355,00                                    | 5                                         |
| 07/04/2022                      | OPS IS POUR ECRAN SPEECHI/DISPLAY -                         | 22-00166        | 1 114,80                                  | 148,00                                    | 5                                         |
| 07/04/2022                      | ETUDE FAISABILITE COMPLEXE BEL AIR                          | 22-00167        | 38 520,00                                 | 0,00                                      | 0                                         |
| 07/04/2022                      | ACHAT PVE AVEC APPLICATION FINES                            | 22-00168        | 1 888,80                                  | 157,00                                    | 8                                         |
| 08/04/2022                      | TRAVAUX SINISTRE TENNIS (22-00169)                          | 100303-2022     | 219 164,66                                | 0,00                                      | 0                                         |
| 08/04/2022                      | AVERMEDIA CAM 313                                           | 22-00170        | 668,05                                    | 89,00                                     | 5                                         |
| 08/04/2022                      | 3 PC OPTIPLEX ET ECRANS PLATS -CENTRE SOCIAL                | 22-00171        | 2 696,40                                  | 359,00                                    | 5                                         |
| 21/04/2022                      | SUBVENTIONS D'EQUIPEMENT AUX ASSOCIATIONS 2022              | 22-00172        | 8 636,00                                  | 0,00                                      | 5                                         |
| 21/04/2022                      | AIRE DE LANCER - STADE DU LOCH (22-00173)                   | 100703-2022     | 5 289,59                                  | 0,00                                      | 0                                         |
| 21/04/2022                      | BUT FOOTBALL À 8 AVEC FILET                                 | 22-00174        | 1 874,70                                  | 175,00                                    | 8                                         |
| 21/04/2022                      | MOBILIER ELEM LOCH -2022                                    | 22-00175        | 4 499,33                                  | 249,00                                    | 12                                        |
| 27/04/2022                      | ACHAT SOUFFLEUR ELECTRIQUE STIHL BGA                        | 22-00176        | 4 820,43                                  | 602,00                                    | 8                                         |
| 04/05/2022                      | EXOSQUELETTE                                                | 22-00177        | 3 690,00                                  | 269,00                                    | 8                                         |
| 04/05/2022                      | SIEGE DE BUREAU - SARAH VALENCE                             | 22-00178        | 2 079,90                                  | 101,00                                    | 12                                        |
| 04/05/2022                      | LOGICIEL VEEAM BACKUP ESSENTIALS - 3 ANS                    | 22-00179        | 4 082,40                                  | 793,00                                    | 3                                         |
| 04/05/2022                      | RAYON DE BASE - LOCAL PEINTURE                              | 22-00180        | 2 464,37                                  | 179,00                                    | 8                                         |
| 04/05/2022                      | IN22013501 MOBILES SAMSUNG GALAXY X COVER 5EE 64 G          | 22-00181        | 148,80                                    | 86,00                                     | 1                                         |
| 04/05/2022                      | IN22013502 MOBILES SAMSUNG GALAXY X COVER 5EE 64 G          | 22-00182        | 148,80                                    | 86,00                                     | 1                                         |
| 04/05/2022                      | BORNES A VELO                                               | 22-00183        | 8 032,80                                  | 585,00                                    | 8                                         |
| 04/05/2022                      | IN22013503 MOBILES SAMSUNG GALAXY X COVER 5EE 64 G          | 22-00184        | 148,80                                    | 86,00                                     | 1                                         |
| 04/05/2022                      | TRANSMETTEUR SANS FIL PLUG PLAY POUR ECRAN INTERAC          | 22-00185        | 454,80                                    | 265,00                                    | 1                                         |
| 04/05/2022                      | IN22013504 MOBILES SAMSUNG GALAXY X COVER 5EE 64 G          | 22-00186        | 148,80                                    | 86,00                                     | 1                                         |
| 04/05/2022                      | ACCESSIBILITE MAIRIE - VIDEO / RESEAU LSF                   | 22-00187        | 4 440,00                                  | 518,00                                    | 5                                         |
| 04/05/2022                      | TAXI MULTI PASSAGERS                                        | 22-00188        | 324,00                                    | 189,00                                    | 1                                         |
| 04/05/2022                      | TRICYCLE BENNE RABO                                         | 22-00189        | 313,50                                    | 182,00                                    | 1                                         |
| 04/05/2022                      | SUPER TAMDEM                                                | 22-00190        | 208,98                                    | 121,00                                    | 1                                         |
| 04/05/2022                      | TRICYCLE-                                                   | 22-00191        | 141,55                                    | 82,00                                     | 1                                         |
| 13/05/2022                      | ATHENA - ECLAIRAGE SÉCURITÉ/SALLE DE SPECTACLE (22-00192)   | 070401-2022     | 142 316,42                                | 0,00                                      | 0                                         |

VILLE D'AURAY - BUDGET PRINCIPAL VILLE D'AURAY - CA - 2022

| Modalités et date d'acquisition | Désignation du bien                                        | N° d'inventaire | Valeur d'acquisition<br>(coût historique) | Cumul des<br>amortissements au<br>31/12/N | Durée<br>d'amortissement<br>en années (2) |
|---------------------------------|------------------------------------------------------------|-----------------|-------------------------------------------|-------------------------------------------|-------------------------------------------|
| 13/05/2022                      | ACHAT TABLES CHAISES BANC EQUIPE "MANIFESTATIONS"          | 22-00193        | 8 711,76                                  | 423,00                                    | 12                                        |
| 13/05/2022                      | STAT* D'ACCUEIL PORTABLE MOBILE ENOVO P15                  | 22-00194        | 354,00                                    | 206,00                                    | 1                                         |
| 13/05/2022                      | ETABLI SERVANTE - SCIE RAD.                                | 22-00195        | 355,36                                    | 207,00                                    | 1                                         |
| 13/05/2022                      | MEULEUSE 125                                               | 22-00196        | 197,46                                    | 115,00                                    | 1                                         |
| 13/05/2022                      | URBAMOBIL 1000                                             | 22-00197        | 19 189,70                                 | 1 399,00                                  | 8                                         |
| 13/05/2022                      | MAKITA VISSEUSE A CHOCS                                    | 22-00199        | 309,60                                    | 180,00                                    | 1                                         |
| 13/05/2022                      | MAKITA PROJECTEUR DE CHANTIER                              | 22-00200        | 122,40                                    | 71,00                                     | 1                                         |
| 13/05/2022                      | IMPRESSION ADHESIF - HABILLAGE PALISSADES CHANTIER         | 22-00201        | 2 472,00                                  | 0,00                                      | 0                                         |
| 13/05/2022                      | TERRAINS BASKET 3X3 (22-00202)                             | 1007-2022-01    | 16 139,38                                 | 0,00                                      | 0                                         |
| 13/05/2022                      | MODULE CIRIL - PASSAGE INSTRUCTION BUDGETAIRE M57          | 22-00203        | 1 176,00                                  | 228,00                                    | 3                                         |
| 13/05/2022                      | MACHINE COUPE PAIN CP250 SAMMIC                            | 22-00205        | 2 658,89                                  | 193,00                                    | 8                                         |
| 13/05/2022                      | GARDES MANGERS SOLIDAIRES                                  | 22-00206        | 5 700,00                                  | 415,00                                    | 8                                         |
| 20/05/2022                      | TESTEUR DE BATTERIE (GARAGE)                               | 22-00198        | 276,60                                    | 161,00                                    | 1                                         |
| 20/05/2022                      | IN22014301 MOBILES SAMSUNG GALAXY X COVER 5EE 64 G         | 22-00207        | 2 482,80                                  | 289,00                                    | 5                                         |
| 20/05/2022                      | ACHAT COPIEUR IM350 AEC                                    | 22-00208        | 1 056,00                                  | 123,00                                    | 5                                         |
| 20/05/2022                      | MEULEUSE MAKITA GA 5050                                    | 22-00209        | 133,62                                    | 77,00                                     | 1                                         |
| 20/05/2022                      | ETUDE ACOUSTIQUE INTERNE SALLE DE REPETITION AURAY         | 22-00210        | 2 520,00                                  | 0,00                                      | 0                                         |
| 09/06/2022                      | ACHAT CADUDAL                                              | 22-00220        | 450 708,16                                | 0,00                                      | 0                                         |
| 09/06/2022                      | CALIBREUSE ACHAT CADUDAL                                   | 22-00225        | 500,00                                    | 250,00                                    | 1                                         |
| 09/06/2022                      | LAVEUR A TAMBOUR ACHAT CADUDAL                             | 22-00226        | 500,00                                    | 250,00                                    | 1                                         |
| 09/06/2022                      | SEMOIR ACHAT CADUDAL                                       | 22-00227        | 500,00                                    | 250,00                                    | 1                                         |
| 09/06/2022                      | ENSACHEUSE ACHAT CADUDAL                                   | 22-00228        | 500,00                                    | 250,00                                    | 1                                         |
| 09/06/2022                      | CHAMBRE FROIDE (HS) ACHAT CADUDAL                          | 22-00229        | 5 000,00                                  | 312,00                                    | 8                                         |
| 09/06/2022                      | DISTRIBUTEUR D'ENGRAIS ACHAT CADUDAL                       | 22-00230        | 500,00                                    | 250,00                                    | 1                                         |
| 09/06/2022                      | TUYAUTERIE D'ARROSAGE ACHAT CADUDAL                        | 22-00231        | 2 000,00                                  | 125,00                                    | 8                                         |
| 09/06/2022                      | BINEUSE - PLANTEUSE ACHAT CADUDAL                          | 22-00232        | 500,00                                    | 250,00                                    | 1                                         |
| 10/06/2022                      | TABLES DE PIQUE-NIQUE - GARDERIE ST GOUSTAN - MAI          | 22-00211        | 1 003,20                                  | 62,00                                     | 8                                         |
| 10/06/2022                      | MODULE "ENTRETIEN PRO" - CIRIL                             | 22-00212        | 6 880,20                                  | 1 146,00                                  | 3                                         |
| 10/06/2022                      | TRICYCLE BENNE RABO KERYVO ETE                             | 22-00213        | 313,50                                    | 156,00                                    | 1                                         |
| 10/06/2022                      | ROLLYNETTE AVEC FREIN - KERYVO ETE -                       | 22-00214        | 180,47                                    | 90,00                                     | 1                                         |
| 10/06/2022                      | TAXI MULTI-PASSAGERS - KERYVO ETE -                        | 22-00215        | 324,00                                    | 162,00                                    | 1                                         |
| 10/06/2022                      | REFRIGERATEUR SCHNEIDER 2 PORTES                           | 22-00216        | 409,99                                    | 204,00                                    | 1                                         |
| 10/06/2022                      | 10 CORBEILLES GRIS VERT                                    | 22-00217        | 1 054,80                                  | 65,00                                     | 8                                         |
| 10/06/2022                      | DROIT USAGE LICENCE MGDIS ESSENTIEL                        | 22-00218        | 4 347,83                                  | 724,00                                    | 3                                         |
| 10/06/2022                      | SACS DE BOXE SALLE DU BEL AIR                              | 22-00219        | 1 214,52                                  | 151,00                                    | 8                                         |
| 10/06/2022                      | EQUIPEMENTS WIFI BORNES ACCES - ECOLE DE MUSIQUE           | 22-00222        | 1 787,88                                  | 178,00                                    | 5                                         |
| 10/06/2022                      | EQUIPEMENTS WIFI BORNES ACCES - CENTRE ARLEQUIN            | 22-00223        | 893,94                                    | 89,00                                     | 5                                         |
| 10/06/2022                      | RIDEAUX D'ISOLATION PHONIQUE - ECOLE DE MUSIQUE            | 22-00224        | 1 254,00                                  | 78,00                                     | 8                                         |
| 22/06/2022                      | DETECTION RESEAUX TERRAIN ST JOSEPH                        | 22-00233        | 961,20                                    | 0,00                                      | 0                                         |
| 22/06/2022                      | PINCE A SERTIR                                             | 22-00235        | 283,50                                    | 141,00                                    | 1                                         |
| 22/06/2022                      | TIRE FILS FIBRE DE VERRE                                   | 22-00236        | 851,51                                    | 53,00                                     | 8                                         |
| 22/06/2022                      | TRAVAUX MAISON D'ANIMATIONS ET DES LOISIRS 2022 (22-00237) | 1108-2022       | 6 406,90                                  | 0,00                                      | 0                                         |
| 22/06/2022                      | POMPE MATUSAKA QP105XS                                     | 22-00238        | 390,00                                    | 195,00                                    | 1                                         |
| 22/06/2022                      | SOUFFLEUR BR700 STIHL                                      | 22-00239        | 676,00                                    | 42,00                                     | 8                                         |
| 22/06/2022                      | DEBROUSSAILLEUSE STIHL FS240                               | 22-00240        | 1 268,00                                  | 79,00                                     | 8                                         |
| 22/06/2022                      | CHARIOT DE TRANSPORT - ARCHIVES ET PATRIMOINE (22-00241)   | 22-00242        | 214,31                                    | 107,00                                    | 1                                         |
| 22/06/2022                      | ACHAT COPIEUR IMC 2000 - CENTRE SOCIAL (22-00242)          | 22-00243        | 1 816,80                                  | 181,00                                    | 5                                         |
| 24/06/2022                      | DIFFUSEUR D7 CELLULES- STUDIO DE REPETITION (22-00243)     | 22-00243-1      | 998,00                                    | 62,00                                     | 8                                         |

VILLE D'AURAY - BUDGET PRINCIPAL VILLE D'AURAY - CA - 2022

| Modalités et date d'acquisition | Désignation du bien                                | N° d'inventaire | Valeur d'acquisition<br>(coût historique) | Cumul des<br>amortissements au<br>31/12/N | Durée<br>d'amortissement<br>en années (2) |
|---------------------------------|----------------------------------------------------|-----------------|-------------------------------------------|-------------------------------------------|-------------------------------------------|
| 24/06/2022                      | ACHAT DE PANNEAUX ACOUSTIQUES-STUDIO DE RÉPÉTITION | 22-00244        | 6 210,00                                  | 388,00                                    | 8                                         |
| 24/06/2022                      | MATÉRIELS SONORISATIONS-ECOLE DE MUSIQUE           | 22-00245        | 316,80                                    | 158,00                                    | 1                                         |
| 06/07/2022                      | MODULE GEODP - PLACIER SMARTPHONE                  | 22-00246        | 4 521,60                                  | 376,00                                    | 5                                         |
| 06/07/2022                      | SWITCH EN SPARE                                    | 22-00247        | 2 149,63                                  | 179,00                                    | 5                                         |
| 06/07/2022                      | COPIEUR RICOH IM C300 -SYNDICATS                   | 22-00248        | 878,40                                    | 73,00                                     | 5                                         |
| 06/07/2022                      | ACHAT COPIEUR IM C300                              | 22-00249        | 1 009,20                                  | 84,00                                     | 5                                         |
| 06/07/2022                      | COPIEUR RICOH IMC 300 - DSI                        | 22-00250        | 878,40                                    | 73,00                                     | 5                                         |
| 06/07/2022                      | 200 BARRIERES GALVA OPTIMA 4                       | 22-00251        | 12 480,00                                 | 650,00                                    | 8                                         |
| 06/07/2022                      | 2 CAGES DE FOOT                                    | 22-00253        | 245,00                                    | 102,00                                    | 1                                         |
| 06/07/2022                      | SALON DE JARDIN - CENTRE ARLEQUIN                  | 22-00254        | 749,87                                    | 39,00                                     | 8                                         |
| 06/07/2022                      | PISTE CYCLABLE AURAY PLUNERET - AXE 6 (22-00255)   | 60-2022-01      | 124 585,25                                | 0,00                                      | 0                                         |
| 13/07/2022                      | SIEGES DE BUREAU MOTION NOIR                       | 22-00257        | 1 149,79                                  | 39,00                                     | 12                                        |
| 13/07/2022                      | RELANTERNING DU QUARTIER DE KERDRAIN (22-00258)    | 7002-2022-01    | 29 608,99                                 | 0,00                                      | 0                                         |
| 13/07/2022                      | CHARIOTS VOLEOPRO - SUPPORT DE LAVAGE - GS ROLLO   | 22-00259        | 936,85                                    | 48,00                                     | 8                                         |
| 13/07/2022                      | MIGRATION OFFICE M365                              | 22-00260        | 15 602,71                                 | 2 167,00                                  | 3                                         |
| 26/07/2022                      | ACHAT 3 OMBRIERES                                  | 22-00261        | 21 960,00                                 | 1 143,00                                  | 8                                         |
| 26/07/2022                      | LICENCE CONNEXEUR LDAP -                           | 22-00262        | 1 200,00                                  | 166,00                                    | 3                                         |
| 26/07/2022                      | HANGAR LE BAYON - SKATEPARK                        | 22-00263        | 12 465,00                                 | 519,00                                    | 10                                        |
| 26/07/2022                      | PENDRILLONS TISSU OCCULTANT NOIR                   | 22-00264        | 2 071,18                                  | 107,00                                    | 8                                         |
| 26/07/2022                      | CONGELATEUR ARMOIRE BOSCH- PVIL -                  | 22-00265        | 429,99                                    | 179,00                                    | 1                                         |
| 03/08/2022                      | TABLES QUEFFEN PIN                                 | 22-00266        | 1 054,55                                  | 54,00                                     | 8                                         |
| 09/08/2022                      | CHARIOT PORTE-CHAISES PLIABLES EMPILABLES          | 22-00268        | 408,60                                    | 136,00                                    | 1                                         |
| 09/08/2022                      | COPIEUR COULEUR RICOH IM C2000LT - ECOLE ROLLO     | 22-00269        | 1 816,80                                  | 121,00                                    | 5                                         |
| 09/08/2022                      | COPIEUR COULEUR RICOH IM C2000LT - ECOLE ST GOUSTA | 22-00270        | 1 816,80                                  | 121,00                                    | 5                                         |
| 09/08/2022                      | COPIEUR COULEUR RICOH IM C2000LT - ECOLE TABARLY   | 22-00271        | 1 816,80                                  | 121,00                                    | 5                                         |
| 09/08/2022                      | TRAVAUX DIVERS RESEAUX (22-00272)                  | 7003-2022       | 16 281,61                                 | 0,00                                      | 0                                         |
| 09/08/2022                      | ETUDE CLUB HOUSE ET TRIBUNES FOOTBALL              | 22-00322        | 6 471,00                                  | 0,00                                      | 0                                         |
| 12/08/2022                      | LOGICIEL INTERVENTIONS                             | 22-00273        | 1 488,00                                  | 165,00                                    | 3                                         |
| 12/08/2022                      | PROTECTION INCENDIE CENTRE ADMINISTRATIF           | 22-00274        | 90,36                                     | 30,00                                     | 1                                         |
| 12/08/2022                      | PROTECTION INCENDIE -LOCAL MUSIQUE PENHER          | 22-00275        | 196,44                                    | 65,00                                     | 1                                         |
| 12/08/2022                      | PROTECTION INCENDIE - ESPACE BELAIR                | 22-00276        | 329,16                                    | 109,00                                    | 1                                         |
| 12/08/2022                      | PROTECTION INCENDIE - CENTRE SOCIAL                | 22-00278        | 143,40                                    | 47,00                                     | 1                                         |
| 12/08/2022                      | TRAVAUX GS MAT ROLLO                               | 22-00279        | 15 724,60                                 | 0,00                                      | 0                                         |
| 12/08/2022                      | RELEVÉ TOPOGRAPHIQUE STADE TY COAT                 | 22-00280        | 1 140,00                                  | 0,00                                      | 0                                         |
| 12/08/2022                      | ABDO LOMBAIRE SALLE FITNESS                        | 22-00281        | 2 700,00                                  | 112,00                                    | 8                                         |
| 12/08/2022                      | ACQUISITION FONCIERE AV WILSON AK2                 | 22-00282        | 8 043,80                                  | 0,00                                      | 0                                         |
| 01/09/2022                      | SUPERLUX HD-660 PRO - CASQUE STUDIO                | 22-00283        | 342,00                                    | 114,00                                    | 1                                         |
| 05/09/2022                      | ACHAT COPIEUR ECOLES PRIM TABARLY                  | 22-00284        | 3 219,60                                  | 160,00                                    | 5                                         |
| 05/09/2022                      | ACHAT COPIEUR ECOLES PRIM ROLLO                    | 22-00285        | 3 219,60                                  | 160,00                                    | 5                                         |
| 05/09/2022                      | ACHAT COPIEUR ECOLES PRIM LOCH                     | 22-00286        | 3 219,60                                  | 160,00                                    | 5                                         |
| 05/09/2022                      | ACHAT COPIEUR ECOLES MAT LOCH                      | 22-00287        | 2 148,00                                  | 107,00                                    | 5                                         |
| 05/09/2022                      | INSTRUMENTS DE MUSIQUE - 4 SAXOPHONES ALTO MTP BAS | 22-00288        | 2 758,00                                  | 86,00                                     | 8                                         |
| 05/09/2022                      | INSTRUMENTS DE MUSIQUE - 5 CORNETS MTP BASIC300    | 22-00289        | 1 918,00                                  | 59,00                                     | 8                                         |
| 05/09/2022                      | SIEGE XENIUM AMEN POSTE MEDIATHEQUE                | 22-00290        | 3 400,13                                  | 70,00                                     | 12                                        |
| 19/09/2022                      | NICHOIRS A OISEAUX                                 | 22-00291        | 784,60                                    | 24,00                                     | 8                                         |
| 19/09/2022                      | ACHAT SAXOPHONE TENOR YTS 280                      | 22-00292        | 1 750,00                                  | 54,00                                     | 8                                         |
| 19/09/2022                      | ACHAT DUNE BATTERIE JAZZ- TAMA IMPERIALSTAR        | 22-00293        | 1 238,00                                  | 38,00                                     | 8                                         |
| 19/09/2022                      | RELEVÉ TOPOGRAPHIQUE AW1283 PORTE OCEANE           | 22-00294        | 1 080,00                                  | 0,00                                      | 0                                         |



| Modalités et date d'acquisition | Désignation du bien                                      | N° d'inventaire | Valeur d'acquisition<br>(coût historique) | Cumul des<br>amortissements au<br>31/12/N | Durée<br>d'amortissement<br>en années (2) |
|---------------------------------|----------------------------------------------------------|-----------------|-------------------------------------------|-------------------------------------------|-------------------------------------------|
| 03/10/2022                      | BOSH MENAGER - LAVE-LINGE FRONTAL                        | 22-00295        | 727,99                                    | 22,00                                     | 8                                         |
| 03/10/2022                      | PLIEUSE A FROID                                          | 22-00296        | 6 544,97                                  | 204,00                                    | 8                                         |
| 03/10/2022                      | TERRASSE BLOCS ESCAL - PARC TREULEN                      | 22-00297        | 2 781,00                                  | 0,00                                      | 0                                         |
| 03/10/2022                      | ACHAT VEHICULE FIAT DUCATO - OCCASION EX-963-YH          | 22-00298        | 24 960,00                                 | 780,00                                    | 8                                         |
| 03/10/2022                      | PASSAGE PMR ACCÈS AIRE DE BASKET-STADE DU LOCH-          | 22-00299        | 2 318,75                                  | 72,00                                     | 8                                         |
| 06/10/2022                      | BAS 67 ELEVEUR POUR POLICE MUNICIPALE (22-00300)         | 22-00301        | 1 112,95                                  | 23,00                                     | 8                                         |
| 06/10/2022                      | ACHAT DE TABLES & CHAISES PLIANTES & CHARIOTS (22-00301) | 22-00302        | 11 223,14                                 | 155,00                                    | 12                                        |
| 06/10/2022                      | TRAVAUX CENTRE KÉRYVONNICK (22-00302)                    | 22-00303        | 7 086,20                                  | 0,00                                      | 0                                         |
| 06/10/2022                      | EATON KIT MONTAGE POUR RACK (22-00303)                   | 22-00304        | 504,73                                    | 16,00                                     | 5                                         |
| 06/10/2022                      | 2 SUPPORTS SAC 3 FLUX 3X120L (22-00304)                  | 22-00305        | 564,00                                    | 7,00                                      | 12                                        |
| 06/10/2022                      | LD SYSTEMS MON 101A G2- ENCEINTE ACTIVE - (22-00305)     | 22-00306        | 616,00                                    | 12,00                                     | 8                                         |
| 10/10/2022                      | SUPPORT DE CLAVIER MILLENIUM KS-2000 (22-00306)          | 22-00307        | 158,00                                    | 26,00                                     | 1                                         |
| 10/10/2022                      | PIED PERCHE DE MICROPHONE K&M 21070 (22-00307)           | 22-00308        | 180,00                                    | 30,00                                     | 1                                         |
| 10/10/2022                      | TETE AMPLI BASSE AMPEG MICRO VR HEAD (22-00308)          | 22-00309        | 743,90                                    | 15,00                                     | 8                                         |
| 10/10/2022                      | CASE JAZZMASTER FENDER CLSC (22-00309)                   | 22-00310        | 139,00                                    | 23,00                                     | 1                                         |
| 10/10/2022                      | COMBO GUITARE FENDER CHAMPION 100 (22-00310)             | 22-00311        | 339,00                                    | 56,00                                     | 1                                         |
| 10/10/2022                      | GUITARE ELECTRIQUE YAMAHA PACIFICA 112J YNS (22-00311)   | 22-00312        | 239,00                                    | 39,00                                     | 1                                         |
| 10/10/2022                      | TRAVAUX VOIRIE AVENUE DE L'OCEAN (22-00314)              | 60-2022-02      | 370 761,97                                | 0,00                                      | 0                                         |
| 10/10/2022                      | TERRAIN - SECTION AO N°399/472/402/415 (22-00315)        | 22-00316        | 1 694,40                                  | 0,00                                      | 0                                         |
| 10/10/2022                      | VEHICULE TRANSIT ELECTRIQUE CSC TREND T350 (22-00316)    | 22-00317        | 31 837,42                                 | 663,00                                    | 8                                         |
| 18/10/2022                      | GARDERIE DU LOCH RENOVATION DE 5 SALLES                  | 21-00069        | 0,00                                      | 0,00                                      | 30                                        |
| 18/10/2022                      | SONORISATION ALTO TS312 - STUDIO NIVEAU BAS (22-00317)   | 22-00318        | 2 370,50                                  | 49,00                                     | 8                                         |
| 18/10/2022                      | VEHICULE GOUPIL P4M N1 KSMY21 - GC-609-EK (22-00318)     | 22-00319        | 23 930,48                                 | 498,00                                    | 8                                         |
| 18/10/2022                      | 2 BARNUMS PRO 45 LUXE - (22-00319)                       | 22-00320        | 1 705,74                                  | 23,00                                     | 12                                        |
| 18/10/2022                      | SONORISATION ALTO TS315 - STUDIO NIVEAU HAUT (22-00320)  | 22-00321        | 2 795,50                                  | 58,00                                     | 8                                         |
| 19/10/2022                      | PLATINE RFID BLINDEE USB HF - PRET RETOUR                | 22-00323        | 468,00                                    | 78,00                                     | 1                                         |
| 19/10/2022                      | PLATINE RFID BLINDEE HF - PRET RETOUR - ENCODAGE         | 22-00324        | 684,00                                    | 22,00                                     | 5                                         |
| 19/10/2022                      | 4 HP MONITEUR LCD 24" - CABLE RESEAU                     | 22-00325        | 929,75                                    | 30,00                                     | 5                                         |
| 19/10/2022                      | 2TABLETTES GALAXY TAB S8                                 | 22-00326        | 1 717,92                                  | 57,00                                     | 5                                         |
| 19/10/2022                      | BARETTES MEMOIRE HPE 16 GO POUR SERVEUR                  | 22-00327        | 3 324,00                                  | 110,00                                    | 5                                         |
| 19/10/2022                      | LOGICIEL APPLI. MGD/S                                    | 22-00328        | 6 159,38                                  | 342,00                                    | 3                                         |
| 24/10/2022                      | MOBILIER CENTRE ATHENA 2022                              | 22-00329        | 12 109,06                                 | 168,00                                    | 12                                        |
| 24/10/2022                      | CLOISON DROITE KP - ARCHIVES ET PATRIMOINE               | 22-00330        | 706,94                                    | 9,00                                      | 12                                        |
| 24/10/2022                      | MEUBLE A PLANS VERTICAL(ARCH)                            | 22-00331        | 2 124,00                                  | 29,00                                     | 12                                        |
| 23/11/2022                      | ILLUMINATIONS DE NOEL 2022                               | 22-00338        | 4 555,98                                  | 47,00                                     | 8                                         |
| 24/11/2022                      | MOBILIER SRV ARCHIVES PATRIMOINE                         | 22-00332        | 78,13                                     | 6,00                                      | 1                                         |
| 24/11/2022                      | ETUDE DE FAISABILITE CUISINE CENTRALE MUNICIPALE         | 22-00333        | 21 060,00                                 | 0,00                                      | 0                                         |
| 24/11/2022                      | SERVEUR VEEAM DEDIE PROLIANT DL380                       | 22-00334        | 9 956,40                                  | 0,00                                      | 0                                         |
| 24/11/2022                      | PORTE MESSAGE A3 DOUBLE FACE H 133CM                     | 22-00335        | 736,56                                    | 7,00                                      | 8                                         |
| 24/11/2022                      | ACHAT 2 VIOLONS 3/4                                      | 22-00336        | 2 558,40                                  | 26,00                                     | 8                                         |
| 24/11/2022                      | TRAVAUX ELEMENTAIRE ROLLO 2022                           | 22-00337        | 20 549,37                                 | 0,00                                      | 0                                         |
| 02/12/2022                      | 3 FAUTEUILS CABRIOLET GRIS FONCE - BUREAUX PVIL          | 22-00340        | 299,97                                    | 0,00                                      | 1                                         |
| 02/12/2022                      | TRAVAUX CIMETIERE SAINT GILDAS 2022 (22-00342)           | 1501-2022       | 7 906,55                                  | 0,00                                      | 0                                         |
| 02/12/2022                      | GUITARE CLASSIQUE PRODIPE STUDENT 3/4 - HOUSSE GUI       | 22-00343        | 277,00                                    | 0,00                                      | 1                                         |
| 02/12/2022                      | GUITARES CLASSIQUE LAMANCHA RUBINITO 7/8                 | 22-00344        | 2 749,50                                  | 0,00                                      | 8                                         |
| 02/12/2022                      | GUITARE LAG FOLK TRAMONTANE                              | 22-00345        | 475,00                                    | 0,00                                      | 1                                         |
| 02/12/2022                      | GUITARE CLASSIQUE LAMANCHA RUBINITO 7/8                  | 22-00346        | 369,50                                    | 0,00                                      | 1                                         |
| 02/12/2022                      | PROJET NICHOURS A OISEAUX                                | 22-00347        | 1 063,78                                  | 0,00                                      | 8                                         |

## VILLE D'AURAY - BUDGET PRINCIPAL VILLE D'AURAY - CA - 2022

| Modalités et date d'acquisition | Désignation du bien                                 | N° d'inventaire | Valeur d'acquisition<br>(coût historique) | Cumul des<br>amortissements au<br>31/12/N | Durée<br>d'amortissement<br>en années (2) |
|---------------------------------|-----------------------------------------------------|-----------------|-------------------------------------------|-------------------------------------------|-------------------------------------------|
| 02/12/2022                      | FAISABILITE PROJET PHOTOVOLTAIQUE CENTRE ATHENA     | 22-00348        | 8 100,00                                  | 0,00                                      | 0                                         |
| 02/12/2022                      | CONSOLE DE MIXAGE                                   | 22-00349        | 6 929,75                                  | 0,00                                      | 8                                         |
| 02/12/2022                      | SONO                                                | 22-00350        | 2 741,10                                  | 0,00                                      | 8                                         |
| 02/12/2022                      | CONSOLE                                             | 22-00351        | 1 174,30                                  | 0,00                                      | 8                                         |
| 02/12/2022                      | STROBOSCOPE                                         | 22-00352        | 2 961,26                                  | 0,00                                      | 8                                         |
| 02/12/2022                      | TELEPHONES DECT - ALACATEL                          | 22-00353        | 956,42                                    | 0,00                                      | 5                                         |
| 02/12/2022                      | LAVE-LINGE FROTAL 9KG - BOSCH                       | 22-00354        | 672,99                                    | 0,00                                      | 8                                         |
| 02/12/2022                      | BATTERIE TAMEA IMPERIALSTAR - STUDIO DE MUSIQUE     | 22-00355        | 1 262,00                                  | 0,00                                      | 8                                         |
| 02/12/2022                      | VIOLONCELLE ENTIER                                  | 22-00356        | 1 500,00                                  | 0,00                                      | 8                                         |
| 02/12/2022                      | PLATE-FORME AUTOMOTRICE + ELEVATEUR 8 M -           | 22-00357        | 17 940,00                                 | 0,00                                      | 8                                         |
| 02/12/2022                      | CLOISON ACOUSTIQUE - MEUBLE 2 COLONNES 2 CASIERS    | 22-00358        | 1 038,32                                  | 0,00                                      | 12                                        |
| 12/12/2022                      | TRAVAUX LOGEMENT 1 RUE DES TRICORDS 2022            | 22-00362        | 5 376,73                                  | 0,00                                      | 0                                         |
| 12/12/2022                      | MOE RESTAURATION DU CLOCHER SAINT GILDAS (22-00363) | 0801-2022       | 7 257,60                                  | 0,00                                      | 0                                         |
| 12/12/2022                      | RESTAURATION REGISTRE ÉTAT-CIVIL (ARCH) 2022        | 22-00364        | 2 831,40                                  | 0,00                                      | 0                                         |
| 12/12/2022                      | MACHINE A COUDRE SINGER TRADITION 2273              | 22-00365        | 297,37                                    | 0,00                                      | 1                                         |
| 12/12/2022                      | KIT EVENEMENTIEL 20 TRANSATS BOIS                   | 22-00366        | 1 081,44                                  | 0,00                                      | 12                                        |
| 12/12/2022                      | ORIFLAMMES - MAT ALU -                              | 22-00367        | 819,07                                    | 0,00                                      | 8                                         |
| 12/12/2022                      | ACHAT DUNE RAMPE EN ALU -400 KG                     | 22-00368        | 526,80                                    | 0,00                                      | 8                                         |
| 12/12/2022                      | ACHAT VIOLONCELLE                                   | 22-00369        | 860,00                                    | 0,00                                      | 8                                         |
| 12/12/2022                      | GIUITARE CLASSIQUE                                  | 22-00370        | 421,50                                    | 0,00                                      | 1                                         |
| 12/12/2022                      | GIUITARE CLASSIQUE LAMANCHA                         | 22-00371        | 304,50                                    | 0,00                                      | 1                                         |
| 12/12/2022                      | ACHAT KARCHER HD 6/15 M+                            | 22-00372        | 978,00                                    | 0,00                                      | 8                                         |
| 12/12/2022                      | APPLI - INTERFACE CONCERTO - MARS 2022              | 22-00373        | 960,00                                    | 0,00                                      | 3                                         |
| 12/12/2022                      | FOUR BOURGEAT RET TRANSTHERM SUR PIED 10 GN1        | 22-00374        | 4 767,90                                  | 0,00                                      | 8                                         |
| 12/12/2022                      | MO REALISATION D'UN SKATEPARK                       | 22-00379        | 14 762,40                                 | 0,00                                      | 0                                         |
| 13/12/2022                      | LUXMETRE/TURBO                                      | 22-00375        | 752,64                                    | 0,00                                      | 8                                         |
| 13/12/2022                      | TRAVAUX EGLISE SAINT GILDAS 2022 (22-00376)         | 0801-2022       | 2 754,00                                  | 0,00                                      | 0                                         |
| 13/12/2022                      | ETUDE TRAVAUX DE SÉCURITE INCENDIE C ATHENA         | 22-00377        | 13 440,00                                 | 0,00                                      | 0                                         |
| 13/12/2022                      | GRADATEURS CENTRE ATHENA                            | 22-00378        | 27 162,34                                 | 0,00                                      | 8                                         |
| 14/12/2022                      | POSE D'UN COLUMBARIUM CIMETIERE SAINT-GILDAS        | 22-00380        | 21 340,80                                 | 0,00                                      | 0                                         |
| 14/12/2022                      | CISAILLE PRESSION AUTOMATIQUE A3 MODELE 1046        | 22-00381        | 454,80                                    | 0,00                                      | 1                                         |
| 14/12/2022                      | CISAILLE PRESSION AUTO + VITRINE INTERIEUR ATLAS    | 22-00382        | 468,80                                    | 0,00                                      | 1                                         |
| 14/12/2022                      | 1 VITRINE INTERIEUR ATLAS                           | 22-00383        | 228,56                                    | 0,00                                      | 1                                         |
| 04/01/2023                      | TRAVAUX CENTRE TECHNIQUE MUNICIPAL 2022             | 22-00385        | 23 020,12                                 | 0,00                                      | 0                                         |
| 04/01/2023                      | TRAVAUX ELEM GSLOCH 2022 (22-00386)                 | 22-00387        | 4 243,83                                  | 0,00                                      | 0                                         |
| 04/01/2023                      | TRAVAUX ELEMENTAIRE 2022 GSTABARLY (22-00387)       | 22-00388        | 13 216,71                                 | 0,00                                      | 0                                         |
| 04/01/2023                      | TRAVAUX EN REGIE 2022 ESPACE BELAIR (22-00388)      | 22-00389        | 20 954,43                                 | 0,00                                      | 0                                         |
| 04/01/2023                      | TRAVAUX 2022 ESPACE SPORTS ADRESSE (22-00389)       | 22-00390        | 26 179,27                                 | 0,00                                      | 0                                         |
| 04/01/2023                      | TRAVAUX 2022 FABLAB PLACE DAUTRY (22-00391)         | 22-00392        | 3 020,77                                  | 0,00                                      | 0                                         |
| 04/01/2023                      | TRAVAUX 2022 GARDERIE ROLLO                         | 22-00395        | 2 181,27                                  | 0,00                                      | 0                                         |
| 04/01/2023                      | TRAVAUX 2022 LOGT URGENGE HUETTE                    | 22-00396        | 3 578,80                                  | 0,00                                      | 0                                         |
| 04/01/2023                      | TRAVAUX 2022 LOGT URGENGE CURIE                     | 22-00397        | 9 808,36                                  | 0,00                                      | 0                                         |
| 04/01/2023                      | TRAVAUX 2022 MAT LOCH (22-00398)                    | 030201-2022     | 7 719,95                                  | 0,00                                      | 0                                         |
| 04/01/2023                      | TRAVAUX 2022 MAT TABARLY (22-00400)                 | 030401-2022     | 8 637,74                                  | 0,00                                      | 0                                         |
| 04/01/2023                      | TRAVAUX 2022 REST TABARLY (22-00401)                | 030403-2022     | 7 795,52                                  | 0,00                                      | 0                                         |
| 04/01/2023                      | TRAVAUX EN REGIE 2022 SALLE DOJO FORET (22-00404)   | 100201-2022     | 3 395,88                                  | 0,00                                      | 0                                         |
| 04/01/2023                      | TRAVAUX 2022 ESPACE JEUNESSE GUMENEN (22-00406)     | 110502-2022-01  | 18 142,05                                 | 0,00                                      | 0                                         |
| 04/01/2023                      | TRAVAUX 2022 STADE DU LOCH (22-00409)               | 1007-2022       | 32 592,56                                 | 0,00                                      | 0                                         |

VILLE D'AURAY - BUDGET PRINCIPAL VILLE D'AURAY - CA - 2022

| Modalités et date d'acquisition         | Désignation du bien                                          | N° d'inventaire | Valeur d'acquisition<br>(coût historique) | Cumul des<br>amortissements au<br>31/12/N | Durée<br>d'amortissement<br>en années (2) |
|-----------------------------------------|--------------------------------------------------------------|-----------------|-------------------------------------------|-------------------------------------------|-------------------------------------------|
| 04/01/2023                              | TRAVAUX 2022 STADE DU PRINTEMPS                              | 22-00410        | 5 637,23                                  | 0,00                                      | 0                                         |
| 04/01/2023                              | TRAVAUX EN REGIE 2022 FERME ROSTEVEL                         | 22-00411        | 8 862,23                                  | 0,00                                      | 0                                         |
| 04/01/2023                              | TRAVAUX EN REGIE 2022 MOBILIER URBAIN (22-00412)             | 60-2022-03      | 37 154,39                                 | 0,00                                      | 0                                         |
| 04/01/2023                              | TRAVAUX EN REGIE 2022 DSTS PENHER (TRAVAUX DSTS PENHER 2022) | 22-00386        | 12 878,88                                 | 0,00                                      | 0                                         |
| <b>Acquisitions à titre gratuit</b>     |                                                              |                 | <b>0,00</b>                               | <b>0,00</b>                               |                                           |
| <b>Mise à disposition</b>               |                                                              |                 | <b>0,00</b>                               | <b>0,00</b>                               |                                           |
| <b>Affectation</b>                      |                                                              |                 | <b>0,00</b>                               | <b>0,00</b>                               |                                           |
| <b>Mises en concession ou affermage</b> |                                                              |                 | <b>0,00</b>                               | <b>0,00</b>                               |                                           |
| <b>Divers</b>                           |                                                              |                 | <b>0,00</b>                               | <b>0,00</b>                               |                                           |

(1) Selon les dispositions du code général des collectivités locales applicables à la collectivité.

(2) Si le bien acquis est amortissable, indiquer la durée d'amortissement.

|                                                                      |              |
|----------------------------------------------------------------------|--------------|
| <b>IV – ANNEXES</b>                                                  | <b>IV</b>    |
| <b>B – ANNEXES PATRIMONIALES – VARIATION DU PATRIMOINE – SORTIES</b> | <b>B12.2</b> |

## ETAT DES SORTIES DES BIENS D'IMMOBILISATIONS (1)

| Modalités et date de sortie (2)         | Désignation du bien                                        | Date d'entrée | Valeur d'acquisition (coût historique) | Durée amortissement en années | Cumul amortissements antérieurs à l'exercice | VNC le jour de la cession | Prix de cession | Plus ou moins values (3) | VNC au 31/12 de l'exercice pour les cessions partielles (4) |
|-----------------------------------------|------------------------------------------------------------|---------------|----------------------------------------|-------------------------------|----------------------------------------------|---------------------------|-----------------|--------------------------|-------------------------------------------------------------|
| <b>TOTAL GENERAL</b>                    |                                                            |               |                                        |                               |                                              |                           | 5 381,20        | -33 182,67               |                                                             |
| <b>Cessions à titre onéreux</b>         |                                                            |               |                                        |                               |                                              |                           | 0,00            | 0,00                     |                                                             |
| <b>Cessions à titre gratuit</b>         |                                                            |               |                                        |                               |                                              |                           | 0,00            | -34 663,87               |                                                             |
| 24/10/2022                              | TERRAIN GUMENEN (628) [P]                                  | 14/09/1998    | 34 663,87                              | 0                             | 0,00                                         | 34 663,87                 | 0,00            | -34 663,87               | 0,00                                                        |
| <b>Mise à disposition</b>               |                                                            |               |                                        |                               |                                              |                           | 0,00            | 0,00                     |                                                             |
| <b>Affectation</b>                      |                                                            |               |                                        |                               |                                              |                           | 0,00            | 0,00                     |                                                             |
| <b>Mises en concession ou affermage</b> |                                                            |               |                                        |                               |                                              |                           | 0,00            | 0,00                     |                                                             |
| <b>Mise à la réforme</b>                |                                                            |               |                                        |                               |                                              |                           | 0,00            | 0,00                     |                                                             |
| <b>Divers</b>                           |                                                            |               |                                        |                               |                                              |                           | 5 381,20        | 1 481,20                 |                                                             |
| 29/03/2022                              | BOXER TICKET SPORT 6728XK56 (1609)                         | 30/12/2003    | 16 197,38                              | 7                             | 16 197,38                                    | 0,00                      | 1 700,00        | 1 700,00                 | 0,00                                                        |
| 27/04/2022                              | Batterie lithium Pellenc type 1100 pour souffleur (151156) | 17/07/2015    | 1 788,00                               | 8                             | 1 561,00                                     | 227,00                    | 0,00            | -227,00                  | 0,00                                                        |
| 27/04/2022                              | BATTERIE PELLENC 1100 (171010)                             | 27/06/2017    | 1 788,00                               | 8                             | 1 115,00                                     | 673,00                    | 0,00            | -673,00                  | 0,00                                                        |
| 27/04/2022                              | SOUFFLEUR AIRION + BATTERIE PELLENC 1100 (180057)          | 11/05/2018    | 2 568,00                               | 8                             | 1 284,00                                     | 1 284,00                  | 250,00          | -1 034,00                | 0,00                                                        |
| 17/06/2022                              | 2DEBROUISSALLEUSES 2 TRONCON. (1032)                       | 05/04/2000    | 1 568,73                               | 8                             | 1 568,73                                     | 0,00                      | 50,00           | 50,00                    | 0,00                                                        |
| 08/11/2022                              | PIAGGIO S85LP PORTER (2068)                                | 05/10/2004    | 14 070,05                              | 7                             | 14 070,05                                    | 0,00                      | 4 100,00        | 4 100,00                 | 0,00                                                        |
| 04/01/2023                              | PIAGGIO TIPPER/VOIRIE ST-GOUST (1726)                      | 06/01/2003    | 12 797,20                              | 7                             | 12 797,20                                    | 0,00                      | 139,20          | 139,20                   | 0,00                                                        |
| 04/01/2023                              | CARAVANE D'OCCASION * AZIA 4.50 - 1981 * BT (190097)       | 03/06/2019    | 1 500,00                               | 7                             | 642,00                                       | 858,00                    | 0,00            | -858,00                  | 0,00                                                        |
| 09/01/2023                              | CARAVANE D'OCCASION * AZIA 4.50 - 1981 * BT (190097) [P]   | 03/06/2019    | 1 500,00                               | 7                             | 642,00                                       | 858,00                    | -858,00         | -1 716,00                | 0,00                                                        |

(1) Selon les dispositions du code général des collectivités locales applicables à la collectivité.

(2) Afficher une ligne par cession, qu'elle soit totale ou partielle.

(3) Plus ou moins value = prix de cession - VNC (valeur nette comptable) le jour de la cession.

(4) La VNC au 31/12 est différente de 0 s'il s'agit de cessions partielles.

|                                                                           |            |
|---------------------------------------------------------------------------|------------|
| <b>IV – ANNEXES</b>                                                       | <b>IV</b>  |
| <b>B – ANNEXES PATRIMONIALES – ETAT DES OPERATIONS LIEES AUX CESSIONS</b> | <b>B13</b> |

| Pour mémoire |                                         | Crédits ouverts (BP + DM) |
|--------------|-----------------------------------------|---------------------------|
| Chapitre 024 | Produits des cessions d'immobilisations | 20 000,00                 |

| Produit des cessions |                                               | Réalizations |
|----------------------|-----------------------------------------------|--------------|
| Compte 775           | Produits des cessions d'immobilisations       | 9 239,20     |
| Compte 675           | Valeurs comptables des immobilisations cédées | 5 184,00     |

|                                                                  |            |
|------------------------------------------------------------------|------------|
| <b>IV – ANNEXES</b>                                              | <b>IV</b>  |
| <b>B – ANNEXES PATRIMONIALES – ETAT DES TRAVAUX EN REGIE (1)</b> | <b>B14</b> |

**SECTION D'INVESTISSEMENT**

| Article (2)          | Libellé (2)                          | Montant (3) |
|----------------------|--------------------------------------|-------------|
| 20                   | <i>Immobilisations incorporelles</i> | 0,00        |
| 21                   | <i>Immobilisations corporelles</i>   | 0,00        |
| 23                   | <i>Immobilisations en cours</i>      | 0,00        |
| <b>TOTAL GENERAL</b> |                                      | <b>0,00</b> |

**SECTION DE FONCTIONNEMENT**

| Article (2)          | Libellé (2)                                    | Dépenses<br>Mandats émis | Recettes<br>Titres émis |
|----------------------|------------------------------------------------|--------------------------|-------------------------|
| 011                  | <i>Charges à caractère général</i>             | 0,00                     |                         |
| 012                  | <i>Charges de personnel et frais assimilés</i> | 0,00                     |                         |
| 72                   | <i>Travaux en régie</i>                        |                          | 0,00                    |
| <b>TOTAL GENERAL</b> |                                                | <b>0,00</b>              | <b>0,00</b>             |

(1) Les immobilisations créées par les services techniques de la collectivité sont enregistrées au coût de leur production. Ce dernier correspond au coût d'acquisition des matières consommées augmenté des charges directes de production (matériel et outillage acquis ou loués, frais de personnel, ...) à l'exclusion des frais financiers et des frais d'administration générale.

(2) Détailler les chapitres budgétaires par article conformément au plan de comptes appliqué par la collectivité.

(3) Les montants à renseigner correspondent aux mandats émis imputés au chapitre 040.

|                                                              |            |
|--------------------------------------------------------------|------------|
| <b>IV – ANNEXES</b>                                          | <b>IV</b>  |
| <b>B – ANNEXES PATRIMONIALES – ETAT DES TRAVAUX EN REGIE</b> | <b>B14</b> |

| RATIO                                            |               |
|--------------------------------------------------|---------------|
|                                                  | Montant       |
| Recettes 72 (I)                                  | 0,00          |
| Recettes réelles de fonctionnement               | 19 760 493,77 |
| Recettes 72 / Recettes réelles de fonctionnement | 0,00 %        |

|                                                                                                                                                      |              |
|------------------------------------------------------------------------------------------------------------------------------------------------------|--------------|
| <b>IV – ANNEXES</b>                                                                                                                                  | <b>IV</b>    |
| <b>ELEMENTS DU BILAN</b><br><b>ETAT DE VENTILATION DES DEPENSES LIEES A LA GESTION DE LA CRISE SANITAIRE DU COVID-19 – SECTION DE FONCTIONNEMENT</b> | <b>B15.1</b> |

**B15.1 – SECTION DE FONCTIONNEMENT**

| <b>DEPENSES – MANDATS EMIS</b>    |                                                 |                |
|-----------------------------------|-------------------------------------------------|----------------|
| <b>Article (1)</b>                | <b>Libellé (1)</b>                              | <b>Montant</b> |
| 011                               | Charges à caractère général                     | 0,00           |
| 012                               | Charges de personnel et frais assimilés         | 0,00           |
| 016                               | APA                                             | 0,00           |
| 017                               | RSA / Régularisations de RMI                    | 0,00           |
| 65                                | Autres charges de gestion courante              | 0,00           |
| 66                                | Charges financières                             | 0,00           |
| 67                                | Charges spécifiques                             | 0,00           |
| 68                                | Dotations aux provisions, dépréciations         | 0,00           |
| 014                               | Atténuations de produits                        | 0,00           |
| <b>Total des dépenses réelles</b> |                                                 | 0,00           |
| 042                               | <i>Opérations ordre transf. entre sections</i>  | <i>0,00</i>    |
| 043                               | <i>Opérations ordre intérieur de la section</i> | <i>0,00</i>    |
| <b>Total des dépenses d'ordre</b> |                                                 | <i>0,00</i>    |
| <b>TOTAL GENERAL</b>              |                                                 | 0,00           |

(1) Détailler les chapitres budgétaires par article conformément au plan de comptes appliqué par la commune ou l'établissement.



|                                                                                                                                                               |              |
|---------------------------------------------------------------------------------------------------------------------------------------------------------------|--------------|
| <b>IV – ANNEXES</b>                                                                                                                                           | <b>IV</b>    |
| <b>ELEMENTS DU BILAN</b><br><b>ETAT DE VENTILATION DES DEPENSES LIEES A LA GESTION DE LA CRISE SANITAIRE DU</b><br><b>COVID-19 – SECTION D'INVESTISSEMENT</b> | <b>B15.2</b> |

**B15.2 – SECTION D'INVESTISSEMENT**

| <b>DEPENSES – MANDATS EMIS</b>                          |                                                         |             |
|---------------------------------------------------------|---------------------------------------------------------|-------------|
| Article (1)                                             | Libellé (1)                                             | Montant     |
| 10                                                      | Dotations, fonds divers et réserves                     | 0,00        |
| 13                                                      | Subventions d'investissement                            | 0,00        |
| 16                                                      | Emprunts et dettes assimilées                           | 0,00        |
| 018                                                     | RSA                                                     | 0,00        |
| 20                                                      | Immobilisations incorporelles (hors opérations)         | 0,00        |
| 204                                                     | Subventions d'équipement versées (hors opérations)      | 0,00        |
| 21                                                      | Immobilisations corporelles (hors opérations)           | 0,00        |
| 22                                                      | Immobilisations reçues en affectation (hors opérations) | 0,00        |
| 23                                                      | Immobilisations en cours (hors opérations)              | 0,00        |
| 26                                                      | Participations et créances rattachées                   | 0,00        |
| 27                                                      | Autres immobilisations financières                      | 0,00        |
| Opérations d'équipement (1 ligne par opération)         |                                                         |             |
| Opérations pour compte de tiers (1 ligne par opération) |                                                         |             |
| <b>Total des dépenses réelles</b>                       |                                                         | <b>0,00</b> |
| 040                                                     | <i>Opérations ordre transf. entre sections</i>          | <i>0,00</i> |
| 041                                                     | <i>Opérations patrimoniales</i>                         | <i>0,00</i> |
| <b>Total des dépenses d'ordre</b>                       |                                                         | <b>0,00</b> |
| <b>TOTAL GENERAL</b>                                    |                                                         | <b>0,00</b> |

(1) Détailler les chapitres budgétaires par article conformément au plan de comptes appliqué par la commune ou l'établissement.

|                                                                  |             |
|------------------------------------------------------------------|-------------|
| <b>IV – ANNEXES</b>                                              | <b>IV</b>   |
| <b>C – ANNEXES BUDGETAIRES – EQUILIBRE BUDGETAIRE – DEPENSES</b> | <b>C1.1</b> |

**DEPENSES A COUVRIR PAR DES RESSOURCES PROPRES**

| Art. (1)                                                             | Libellé (1)                                           | Crédits de l'exercice<br>(BP + BS + DM + RAR N-1) | Réalizations          |
|----------------------------------------------------------------------|-------------------------------------------------------|---------------------------------------------------|-----------------------|
| <b>DEPENSES TOTALES A COUVRIR PAR DES RESSOURCES PROPRES = A + B</b> |                                                       | <b>1 663 000,00</b>                               | <b>I 1 659 662,47</b> |
| <b>16 Emprunts et dettes assimilées (A)</b>                          |                                                       | <b>1 590 000,00</b>                               | <b>1 586 896,90</b>   |
| 1631                                                                 | Emprunts obligataires                                 | 0,00                                              | 0,00                  |
| 1641                                                                 | Emprunts en euros                                     | 1 590 000,00                                      | 1 526 223,16          |
| 1643                                                                 | Emprunts en devises                                   | 0,00                                              | 0,00                  |
| 16441                                                                | Opérations afférentes à l'emprunt                     | 0,00                                              | 41 023,61             |
| 1671                                                                 | Avances consolidées du Trésor                         | 0,00                                              | 0,00                  |
| 1672                                                                 | Emprunts sur comptes spéciaux du Trésor               | 0,00                                              | 0,00                  |
| 1678                                                                 | Autres emprunts et dettes                             | 0,00                                              | 17 000,00             |
| 1681                                                                 | Autres emprunts                                       | 0,00                                              | 0,00                  |
| 1682                                                                 | Bons à moyen terme négociables                        | 0,00                                              | 0,00                  |
| 1687                                                                 | Autres dettes                                         | 0,00                                              | 2 650,13              |
| <b>Dépenses et transferts à déduire des ressources propres (B)</b>   |                                                       | <b>73 000,00</b>                                  | <b>72 765,57</b>      |
| 10...                                                                | <i>Reprise de dotations, fonds divers et réserves</i> |                                                   |                       |
| 10...                                                                | Reversement de dotations, fonds divers et réserves    |                                                   |                       |
| 139                                                                  | <i>Subv. invest. transférées cpte résultat</i>        | 73 000,00                                         | 72 765,57             |

|                                                      | Op. de l'exercice<br>I | Restes à réaliser en dépenses au<br>31/12 | Solde d'exécution<br>D001 de l'exercice précédent (N-1) | TOTAL<br>II         |
|------------------------------------------------------|------------------------|-------------------------------------------|---------------------------------------------------------|---------------------|
| <b>Dépenses à couvrir par des ressources propres</b> | <b>1 659 662,47</b>    | <b>1 565 756,16</b>                       | <b>2 677 197,36</b>                                     | <b>5 902 615,99</b> |

(1) Détailler les chapitres budgétaires par article conformément au plan de comptes.

|                                                                  |             |
|------------------------------------------------------------------|-------------|
| <b>IV – ANNEXES</b>                                              | <b>IV</b>   |
| <b>C – ANNEXES BUDGETAIRES – EQUILIBRE BUDGETAIRE – RECETTES</b> | <b>C1.2</b> |

## RESSOURCES PROPRES

| Art. (1)                                              | Libellé (1)                              | Crédits de l'exercice<br>(BP + BS + DM + RAR N-1) | Réalizations        |
|-------------------------------------------------------|------------------------------------------|---------------------------------------------------|---------------------|
| <b>RECETTES (RESSOURCES PROPRES) = a + b</b>          |                                          | <b>4 586 414,00</b>                               | <b>1 579 146,63</b> |
| <b>Ressources propres externes de l'année (a)</b>     |                                          | <b>748 064,56</b>                                 | <b>497 323,31</b>   |
| 10221                                                 | TLE                                      | 0,00                                              | 0,00                |
| 10222                                                 | FCTVA                                    | 450 000,00                                        | 320 492,69          |
| 10226                                                 | Taxe d'aménagement (2)                   | 298 064,56                                        | 176 830,62          |
| 10228                                                 | Autres fonds d'investissement            | 0,00                                              | 0,00                |
| 13146                                                 | Attributions compensation investissement | 0,00                                              | 0,00                |
| 13156                                                 | Attributions compensation investissement | 0,00                                              | 0,00                |
| 13246                                                 | Attributions compensation investissement | 0,00                                              | 0,00                |
| 13256                                                 | Attributions compensation investissement | 0,00                                              | 0,00                |
| 138                                                   | Autres subventions invest. non transf.   | 0,00                                              | 0,00                |
| 26...                                                 | Participations et créances rattachées    |                                                   |                     |
| 27...                                                 | Autres immobilisations financières       |                                                   |                     |
| <b>Ressources propres internes de l'année (b) (3)</b> |                                          | <b>3 838 349,44</b>                               | <b>1 081 823,32</b> |
| 15...                                                 | Provisions pour risques et charges       |                                                   |                     |
| 169                                                   | Primes de remboursement des obligations  | 0,00                                              | 0,00                |
| 26...                                                 | Participations et créances rattachées    |                                                   |                     |
| 27...                                                 | Autres immobilisations financières       |                                                   |                     |
| 28...                                                 | Amortissement des immobilisations        |                                                   |                     |
| 2802                                                  | Frais liés à la réalisation de document  | 0,00                                              | 3 164,00            |
| 28031                                                 | Frais d'études                           | 1 100 000,00                                      | 171 118,67          |
| 28041582                                              | Autres grpts - Bâtiments et installat°   | 0,00                                              | 18 449,86           |
| 2804182                                               | Autres org pub - Bât. et installations   | 0,00                                              | 8 933,38            |
| 280421                                                | Privé - Biens mob., matériel et études   | 0,00                                              | 4 752,00            |
| 280422                                                | Privé - Bâtiments et installations       | 0,00                                              | 5 728,00            |
| 2804412                                               | Sub nat org pub - Bât. et installations  | 0,00                                              | 2 312,49            |
| 2804422                                               | Sub nat privé - Bât. et installations    | 0,00                                              | 4 358,00            |
| 2805                                                  | Licences, logiciels, droits similaires   | 0,00                                              | 63 671,60           |
| 28121                                                 | Plantations d'arbres et d'arbustes       | 0,00                                              | 1 393,76            |
| 28128                                                 | Autres aménagements de terrains          | 0,00                                              | 2 561,00            |
| 281311                                                | Bâtiments administratifs                 | 0,00                                              | 37,55               |
| 281312                                                | Bâtiments scolaires                      | 0,00                                              | 6 339,28            |
| 281318                                                | Autres bâtiments publics                 | 0,00                                              | 114 812,69          |
| 28152                                                 | Installations de voirie                  | 0,00                                              | 91,26               |
| 281568                                                | Autre matériel, outillage incendie       | 0,00                                              | 1 734,41            |

| Art. (1) | Libellé (1)                              | Crédits de l'exercice<br>(BP + BS + DM + RAR N-1) | Réalisations |
|----------|------------------------------------------|---------------------------------------------------|--------------|
| 2815731  | Matériel roulant                         | 0,00                                              | 19 215,00    |
| 2815738  | Autre matériel et outillage de voirie    | 0,00                                              | 40 598,82    |
| 28158    | Autres inst.,matériel,outil. techniques  | 0,00                                              | 154 833,80   |
| 28181    | Installations générales, aménagt divers  | 0,00                                              | 1 224,00     |
| 281828   | Autres matériels de transport            | 0,00                                              | 106 885,22   |
| 281831   | Matériel informatique scolaire           | 0,00                                              | 13 064,00    |
| 281838   | Autre matériel informatique              | 0,00                                              | 155 095,85   |
| 281841   | Matériel de bureau et mobilier scolaire  | 0,00                                              | 9 413,17     |
| 281848   | Autres matériels de bureau et mobiliers  | 0,00                                              | 38 533,33    |
| 28188    | Autres immo. corporelles                 | 0,00                                              | 133 502,18   |
| 29...    | Dépréciations des immobilisations        |                                                   |              |
| 31...    | Matières premières (et fournitures) (4)  |                                                   |              |
| 33...    | En-cours de production de biens (4)      |                                                   |              |
| 35...    | Stocks de produits (4)                   |                                                   |              |
| 39...    | Dépréciation des stocks et en-cours      |                                                   |              |
| 481...   | Charges à rép. sur plusieurs exercices   |                                                   |              |
| 49...    | Dépréciation des comptes de tiers        |                                                   |              |
| 59...    | Dépréciation des comptes financiers      |                                                   |              |
| 024      | Produits des cessions d'immobilisations  | 20 000,00                                         | 0,00         |
| 021      | Virement de la section de fonctionnement | 2 718 349,44                                      | 0,00         |

|                                             | Opérations de l'exercice<br>III | Restes à réaliser en recettes<br>au 31/12 | Solde d'exécution<br>R001 de l'exercice précédent | Affectation<br>R1068 de l'exercice précédent | TOTAL<br>IV         |
|---------------------------------------------|---------------------------------|-------------------------------------------|---------------------------------------------------|----------------------------------------------|---------------------|
| <b>Total ressources propres disponibles</b> | <b>1 579 146,63</b>             | <b>636 945,00</b>                         | <b>0,00</b>                                       | <b>3 504 477,29</b>                          | <b>5 720 568,92</b> |

|                                                      | Montant         |                     |
|------------------------------------------------------|-----------------|---------------------|
| <b>Dépenses à couvrir par des ressources propres</b> | II              | <b>5 902 615,99</b> |
| <b>Ressources propres disponibles</b>                | IV              | <b>5 720 568,92</b> |
| <b>Solde</b>                                         | V = IV - II (5) | <b>-182 047,07</b>  |

(1) Les comptes 15, 169, 26, 27, 28, 29, 39, 481, 49 et 59 sont à détailler conformément au plan de comptes.

(2) Le compte 10226 peut être utilisé uniquement par les communes et les établissements publics à fiscalité propre.

(3) Les comptes 15, 29, 39, 49 et 59 sont présentés uniquement si la collectivité applique le régime des provisions budgétaires.

(4) Les comptes 31, 33 et 35 ne peuvent être utilisés que pour les budgets utilisant la comptabilité de stock. Par conséquent, seuls les budgets retraçant les dépenses et les recettes d'un lotissement ou d'une ZAC peuvent utiliser les comptes susmentionnés.

(5) Indiquer le signe algébrique.

|                                                             |             |
|-------------------------------------------------------------|-------------|
| <b>IV – ANNEXES</b>                                         | <b>IV</b>   |
| <b>C – ANNEXES BUDGETAIRES – AUTORISATIONS DE PROGRAMME</b> | <b>C2.1</b> |

## SITUATION DES AUTORISATIONS DE PROGRAMME ET CREDITS DE PAIEMENT

| AUTORISATION DE PROGRAMME * |                                              | Chapitre (s) | Stocks AP votées disponibles à l'affectation (exercices antérieurs) | AP votées dans l'année | AP affectées non couvertes par des CP réalisés au 01/01/N<br>(1) | Flux d'AP affectées dans l'année<br>(2) | AP affectées annulées<br>(3) | Stock d'AP affectées restant à financer<br>(4) = (1) + (2) - (3) | CP mandatés au budget de l'année N<br>(5) | AP affectées non couvertes par des CP mandatés au 31/12/N<br>(6) = (4) - (5) |
|-----------------------------|----------------------------------------------|--------------|---------------------------------------------------------------------|------------------------|------------------------------------------------------------------|-----------------------------------------|------------------------------|------------------------------------------------------------------|-------------------------------------------|------------------------------------------------------------------------------|
| Numéro                      | Libellé                                      |              |                                                                     |                        |                                                                  |                                         |                              |                                                                  |                                           |                                                                              |
| P014/2013                   | BÂTIMENTS ET EQUIPEMENTS DIVERS              |              | 0,00                                                                | 2 141 652,81           | 0,00                                                             | 0,00                                    | 0,00                         | 0,00                                                             | 325 196,95                                | -325 196,95                                                                  |
| P038/2022                   | CHAPELLE SAINT ESPRIT ET SES ABORDS          |              | 0,00                                                                | 300 000,00             | 0,00                                                             | 0,00                                    | 0,00                         | 0,00                                                             | 0,00                                      | 0,00                                                                         |
| P018/2013                   | COMPLEXE SPORTIF DE LA FORÊT                 |              | 0,00                                                                | 5 945 024,80           | 0,00                                                             | 0,00                                    | 0,00                         | 0,00                                                             | 307 198,44                                | -307 198,44                                                                  |
| P033/2021                   | COMPLEXE SPORTIF DU BEL AIR                  |              | 0,00                                                                | 1 192 870,00           | 0,00                                                             | 0,00                                    | 0,00                         | 0,00                                                             | 42 870,00                                 | -42 870,00                                                                   |
| P034/2021                   | CUISINE MUNICIPALE                           |              | 0,00                                                                | 2 272 669,60           | 0,00                                                             | 0,00                                    | 0,00                         | 0,00                                                             | 23 949,60                                 | -23 949,60                                                                   |
| P005/2013                   | DEVELOPPEMENT URBAIN                         |              | 0,00                                                                | 725 578,02             | 0,00                                                             | 0,00                                    | 0,00                         | 0,00                                                             | 7 800,00                                  | -7 800,00                                                                    |
| P036/2021                   | GARDERIE ROLLO                               |              | 0,00                                                                | 420 000,00             | 0,00                                                             | 0,00                                    | 0,00                         | 0,00                                                             | 0,00                                      | 0,00                                                                         |
| P032/2019                   | HALLES MUNICIPALES                           |              | 0,00                                                                | 2 456 874,88           | 0,00                                                             | 0,00                                    | 0,00                         | 0,00                                                             | 2 068 378,25                              | -2 068 378,25                                                                |
| P001/2013                   | ORU DU GUMENEN GOANER                        |              | 0,00                                                                | 1 487 697,88           | 0,00                                                             | 0,00                                    | 0,00                         | 0,00                                                             | 0,00                                      | 0,00                                                                         |
| P026/2014                   | PISTE ATHLETISME STADE DU LOCH               |              | 0,00                                                                | 1 574 771,12           | 0,00                                                             | 0,00                                    | 0,00                         | 0,00                                                             | 0,00                                      | 0,00                                                                         |
| P023/2013                   | POLE D'ECHANGE MULTIMODAL - GARE D'AURAY     |              | 0,00                                                                | 349 603,60             | 0,00                                                             | 0,00                                    | 0,00                         | 0,00                                                             | 24 988,05                                 | -24 988,05                                                                   |
| P002/2013                   | PORT DE SAINT GOUSTAN - AMENAGEMENTS URBAINS |              | 0,00                                                                | 1 853 671,17           | 0,00                                                             | 0,00                                    | 0,00                         | 0,00                                                             | 49 800,00                                 | -49 800,00                                                                   |
| P022/2013                   | PROGRAMME RENOVATION VOIRIE                  |              | 0,00                                                                | 2 777 376,65           | 0,00                                                             | 0,00                                    | 0,00                         | 0,00                                                             | 306 375,73                                | -306 375,73                                                                  |
| P035/2021                   | RENOVATION CENTRE ATHENA                     |              | 0,00                                                                | 1 821 140,00           | 0,00                                                             | 0,00                                    | 0,00                         | 0,00                                                             | 21 540,00                                 | -21 540,00                                                                   |
| P030/2017                   | SKATEPARK / PARK URBAIN                      |              | 0,00                                                                | 967 112,15             | 0,00                                                             | 0,00                                    | 0,00                         | 0,00                                                             | 28 231,10                                 | -28 231,10                                                                   |
| P031/2017                   | VIDEO PROTECTION                             |              | 0,00                                                                | 268 053,46             | 0,00                                                             | 0,00                                    | 0,00                         | 0,00                                                             | 0,00                                      | 0,00                                                                         |
| P017/2013                   | VRD MOBILITE DOUCE (pistes cyclables)        |              | 0,00                                                                | 4 405 632,90           | 0,00                                                             | 0,00                                    | 0,00                         | 0,00                                                             | 194 860,36                                | -194 860,36                                                                  |
| <b>TOTAL</b>                |                                              |              | <b>0,00</b>                                                         | <b>30 959 729,04</b>   | <b>0,00</b>                                                      | <b>0,00</b>                             | <b>0,00</b>                  | <b>0,00</b>                                                      | <b>3 401 188,48</b>                       | <b>-3 401 188,48</b>                                                         |

\* Le détail par programme n'est à renseigner qu'à compter des AP votées en 2005.

(1) Il s'agit des AP affectées antérieurement à l'exercice N et non encore entièrement couvertes par les CP des années antérieures.

(2) Il s'agit des AP votées avant ou pendant l'exercice N et affectées pendant celui-ci.

(6) Il s'agit des AP non encore intégralement couvertes à la fin de l'exercice N.

|                                                | N-3  | N-2  | N-1  | N    |
|------------------------------------------------|------|------|------|------|
| Ratio de couverture des AP affectées (6) / (5) | 0.00 | 0.00 | 0.00 | 0.00 |

|                                                             |             |
|-------------------------------------------------------------|-------------|
| <b>IV – ANNEXES</b>                                         | <b>IV</b>   |
| <b>C – ANNEXES BUDGETAIRES – AUTORISATIONS D'ENGAGEMENT</b> | <b>C2.2</b> |

**SITUATION DES AUTORISATIONS D'ENGAGEMENT ET CREDITS DE PAIEMENT**

| AUTORISATION D'ENGAGEMENT * |         | Chapitre (s) | Stocks AE votées disponibles à l'affectation<br>(exercices antérieurs) | AE votées dans l'année | AE affectées non couvertes par des CP réalisés au 01/01/N<br>(1) | Flux d'AE affectées dans l'année<br>(2) | AE affectées annulées<br>(3) | Stock d'AE affectées restant à financer<br>(4) = (1) + (2) - (3) | CP mandatés au budget de l'année N<br>(5) | AE affectées non couvertes par des CP mandatés au 31/12/N<br>(6) = (4) - (5) |
|-----------------------------|---------|--------------|------------------------------------------------------------------------|------------------------|------------------------------------------------------------------|-----------------------------------------|------------------------------|------------------------------------------------------------------|-------------------------------------------|------------------------------------------------------------------------------|
| Numéro                      | Libellé |              |                                                                        |                        |                                                                  |                                         |                              |                                                                  |                                           |                                                                              |
| <b>TOTAL</b>                |         |              | 0,00                                                                   | 0,00                   | 0,00                                                             | 0,00                                    | 0,00                         | 0,00                                                             | 0,00                                      | 0,00                                                                         |

\* Le détail par engagement n'est à renseigner qu'à compter des AE votées en 2005.

(1) Il s'agit des AE affectées antérieurement à l'exercice N et non encore entièrement couvertes par les CP des années antérieures.

(2) Il s'agit des AE votées avant ou pendant l'exercice N et affectées pendant celui-ci.

(6) Il s'agit des AE non encore intégralement couvertes à la fin de l'exercice N.

|                                                       | N-3  | N-2  | N-1  | N    |
|-------------------------------------------------------|------|------|------|------|
| <b>Ratio de couverture des AE affectées (6) / (5)</b> | 0,00 | 0,00 | 0,00 | 0,00 |

|                                                                                                 |           |
|-------------------------------------------------------------------------------------------------|-----------|
| <b>IV – ANNEXES</b>                                                                             | <b>IV</b> |
| <b>D – AUTRES ELEMENTS D'INFORMATION – ETAT DES RECETTES GREVEES D'UNE AFFECTATION SPECIALE</b> | <b>D1</b> |

**ETAT DES RECETTES GREVEES D'UNE AFFECTATION SPECIALE**  
**Tableau récapitulatif des recettes grevées d'une affectation spéciale**

| Libellé (1)  | Restes à employer<br>au 01/01/N | Montant recettes | Montant dépenses | Restes à employer<br>au 31/12/N |
|--------------|---------------------------------|------------------|------------------|---------------------------------|
| <b>Total</b> | <b>0,00</b>                     | <b>0,00</b>      | <b>0,00</b>      | <b>0,00</b>                     |

(1) Par exemple, taxe d'aménagement, taxe de séjour, FEDER, dons et legs grevés d'une affectation, toutes recettes grevées d'une affectation spéciale et non ventilables ou recettes ventilables mais pour lesquelles la collectivité souhaite un niveau de détail plus fin que dans la présentation croisée.

(2) Ouvrir un tableau par recette grevée d'une affectation spéciale et reproduire le tableau autant de fois que nécessaire pour décrire l'ensemble des recettes grevées d'une affectation spéciale.

(3) Reste à employer au 31/12/N = reste à employer au 01/01/N + total recettes de l'exercice – total dépenses de l'exercice.



|                                                                                                                  |             |
|------------------------------------------------------------------------------------------------------------------|-------------|
| <b>IV – ANNEXES</b>                                                                                              | <b>IV</b>   |
| <b>D – AUTRES ELEMENTS D'INFORMATION – LISTE DES SERVICES ASSUJETTIS A LA TVA ET NON ERIGES EN BUDGET ANNEXE</b> | <b>D2.1</b> |

**LISTE DES SERVICES ASSUJETTIS A LA TVA ET NON ERIGES EN BUDGET ANNEXE**

|                                                                                          |               |
|------------------------------------------------------------------------------------------|---------------|
| <b>IV – ANNEXES</b>                                                                      | <b>IV</b>     |
| <b>D – AUTRES ELEMENTS D'INFORMATION – SERVICES ASSUJETTIS A LA TVA – VUE D'ENSEMBLE</b> | <b>D2.2.1</b> |

## Cente Athéna (1)

| INVESTISSEMENT                             |                                                           |             |                                            |                                                             |             |
|--------------------------------------------|-----------------------------------------------------------|-------------|--------------------------------------------|-------------------------------------------------------------|-------------|
| MANDATS EMIS                               |                                                           | TITRES EMIS |                                            |                                                             |             |
| 10                                         | Dotations, fonds divers et réserves                       | 0,00        | 10                                         | Dotations, fonds divers et réserves                         | 0,00        |
| 13                                         | Subventions d'investissement                              | 0,00        | 13                                         | Subventions d'investissement                                | 0,00        |
| 16                                         | Emprunts et dettes assimilées                             | 0,00        | 16                                         | Emprunts et dettes assimilées                               | 0,00        |
| 20                                         | Immobilisations incorporelles (sauf 204) (hors opération) | 0,00        | 20                                         | Immobilisations incorporelles (sauf 204)                    | 0,00        |
| 204                                        | Subventions d'équipement versées (hors opération)         | 0,00        | 204                                        | Subventions d'équipement versées                            | 0,00        |
| 21                                         | Immobilisations corporelles (hors opération)              | 0,00        | 21                                         | Immobilisations corporelles                                 | 0,00        |
| 22                                         | Immobilisations reçues en affectation (hors opération)    | 0,00        | 22                                         | Immobilisations reçues en affectation                       | 0,00        |
| 23                                         | Immobilisations en cours (sauf 2324) (hors opération)     | 0,00        | 23                                         | Immobilisations en cours (sauf 2324)                        | 0,00        |
| 26                                         | Participations et créances rattachées                     | 0,00        | 26                                         | Participations et créances rattachées                       | 0,00        |
| 27                                         | Autres immobilisations financières                        | 0,00        | 27                                         | Autres immobilisations financières                          | 0,00        |
|                                            | Total des opérations d'équipement                         | 0,00        |                                            |                                                             |             |
| 45                                         | Travaux pour le compte de tiers                           | 0,00        | 45                                         | Participations des tiers aux travaux faits pour leur compte | 0,00        |
| <b>Total dépenses réelles et mixtes</b>    |                                                           | <b>0,00</b> | <b>Total recettes réelles et mixtes</b>    |                                                             | <b>0,00</b> |
| 040                                        | Opérations ordre transf. entre sections                   | 0,00        | 040                                        | Opérations ordre transf. entre sections                     | 0,00        |
| 041                                        | Opérations patrimoniales                                  | 0,00        | 041                                        | Opérations patrimoniales                                    | 0,00        |
| <b>Total dépenses d'ordre</b>              |                                                           | <b>0,00</b> | <b>Total recettes d'ordre</b>              |                                                             | <b>0,00</b> |
| <b>TOTAL DES DEPENSES D'INVESTISSEMENT</b> |                                                           | <b>0,00</b> | <b>TOTAL DES RECETTES D'INVESTISSEMENT</b> |                                                             | <b>0,00</b> |

(1) Compléter par le nom du service assujéti à la TVA.

(1)

|                                                                                          |               |
|------------------------------------------------------------------------------------------|---------------|
| <b>IV – ANNEXES</b>                                                                      | <b>IV</b>     |
| <b>D – AUTRES ELEMENTS D'INFORMATION – SERVICES ASSUJETTIS A LA TVA – VUE D'ENSEMBLE</b> | <b>D2.2.1</b> |

**Cente Athéna (1)**

| MANDATS EMIS                                |                                                | FONCTIONNEMENT    |                                             | TITRES EMIS                              |                 |
|---------------------------------------------|------------------------------------------------|-------------------|---------------------------------------------|------------------------------------------|-----------------|
| 011                                         | Charges à caractère général                    | 122 902,55        | 70                                          | Prod. services, domaine, ventes diverses | 4 128,68        |
| 012                                         | Charges de personnel et frais assimilés        | 0,00              | 73                                          | Impôts et taxes (sauf 731)               | 0,00            |
| 65                                          | Autres charges de gestion courante (sauf 6586) | 0,00              | 731                                         | Fiscalité locale                         | 0,00            |
|                                             |                                                |                   | 74                                          | Dotations et participations              | 0,00            |
|                                             |                                                |                   | 75                                          | Autres produits de gestion courante      | 5 802,09        |
| 014                                         | Atténuations de produits                       | 0,00              | 013                                         | Atténuations de charges                  | 0,00            |
| 66                                          | Charges financières                            | 0,00              | 76                                          | Produits financiers                      | 0,00            |
| 67                                          | Charges spécifiques                            | 0,00              | 77                                          | Produits spécifiques                     | 0,00            |
| 68                                          | Dotations aux provisions, dépréciations        | 0,00              | 78                                          | Reprises amort., dépréciations, prov.    | 0,00            |
| <b>Total dépenses réelles et mixtes</b>     |                                                | <b>122 902,55</b> | <b>Total recettes réelles et mixtes</b>     |                                          | <b>9 930,77</b> |
| 042                                         | Opérations ordre transf. entre sections        | 0,00              | 042                                         | Opérations ordre transf. entre sections  | 0,00            |
| 043                                         | Opérations ordre intérieur de la section       | 0,00              | 043                                         | Opérations ordre intérieur de la section | 0,00            |
| <b>Total dépenses d'ordre</b>               |                                                | <b>0,00</b>       | <b>Total recettes d'ordre</b>               |                                          | <b>0,00</b>     |
| <b>TOTAL DES DEPENSES DE FONCTIONNEMENT</b> |                                                | <b>122 902,55</b> | <b>TOTAL DES RECETTES DE FONCTIONNEMENT</b> |                                          | <b>9 930,77</b> |
| <b>TOTAL DES DEPENSES DE L'EXERCICE</b>     |                                                | <b>122 902,55</b> | <b>TOTAL DES RECETTES DE L'EXERCICE</b>     |                                          | <b>9 930,77</b> |

(1) Compléter par le nom du service assujetti à la TVA.

|                                                                                          |               |
|------------------------------------------------------------------------------------------|---------------|
| <b>IV – ANNEXES</b>                                                                      | <b>IV</b>     |
| <b>D – AUTRES ELEMENTS D'INFORMATION – SERVICES ASSUJETTIS A LA TVA – VUE D'ENSEMBLE</b> | <b>D2.2.1</b> |

## Régie Publicitaire (1)

| INVESTISSEMENT |                                                           |             |     |                                                             |             |
|----------------|-----------------------------------------------------------|-------------|-----|-------------------------------------------------------------|-------------|
| MANDATS EMIS   |                                                           | TITRES EMIS |     |                                                             |             |
| 10             | Dotations, fonds divers et réserves                       | 0,00        | 10  | Dotations, fonds divers et réserves                         | 0,00        |
| 13             | Subventions d'investissement                              | 0,00        | 13  | Subventions d'investissement                                | 0,00        |
| 16             | Emprunts et dettes assimilées                             | 0,00        | 16  | Emprunts et dettes assimilées                               | 0,00        |
| 20             | Immobilisations incorporelles (sauf 204) (hors opération) | 0,00        | 20  | Immobilisations incorporelles (sauf 204)                    | 0,00        |
| 204            | Subventions d'équipement versées (hors opération)         | 0,00        | 204 | Subventions d'équipement versées                            | 0,00        |
| 21             | Immobilisations corporelles (hors opération)              | 0,00        | 21  | Immobilisations corporelles                                 | 0,00        |
| 22             | Immobilisations reçues en affectation (hors opération)    | 0,00        | 22  | Immobilisations reçues en affectation                       | 0,00        |
| 23             | Immobilisations en cours (sauf 2324) (hors opération)     | 0,00        | 23  | Immobilisations en cours (sauf 2324)                        | 0,00        |
| 26             | Participations et créances rattachées                     | 0,00        | 26  | Participations et créances rattachées                       | 0,00        |
| 27             | Autres immobilisations financières                        | 0,00        | 27  | Autres immobilisations financières                          | 0,00        |
|                | Total des opérations d'équipement                         | 0,00        |     |                                                             |             |
| 45             | Travaux pour le compte de tiers                           | 0,00        | 45  | Participations des tiers aux travaux faits pour leur compte | 0,00        |
|                | <b>Total dépenses réelles et mixtes</b>                   | <b>0,00</b> |     | <b>Total recettes réelles et mixtes</b>                     | <b>0,00</b> |
| 040            | Opérations ordre transf. entre sections                   | 0,00        | 040 | Opérations ordre transf. entre sections                     | 0,00        |
| 041            | Opérations patrimoniales                                  | 0,00        | 041 | Opérations patrimoniales                                    | 0,00        |
|                | <b>Total dépenses d'ordre</b>                             | <b>0,00</b> |     | <b>Total recettes d'ordre</b>                               | <b>0,00</b> |
|                | <b>TOTAL DES DEPENSES D'INVESTISSEMENT</b>                | <b>0,00</b> |     | <b>TOTAL DES RECETTES D'INVESTISSEMENT</b>                  | <b>0,00</b> |

(1) Compléter par le nom du service assujéti à la TVA.

(1)

|                                                                                          |               |
|------------------------------------------------------------------------------------------|---------------|
| <b>IV – ANNEXES</b>                                                                      | <b>IV</b>     |
| <b>D – AUTRES ELEMENTS D'INFORMATION – SERVICES ASSUJETTIS A LA TVA – VUE D'ENSEMBLE</b> | <b>D2.2.1</b> |

**Régie Publicitaire (1)**

| MANDATS EMIS                                |                                                | FONCTIONNEMENT   |                                             | TITRES EMIS                              |                  |
|---------------------------------------------|------------------------------------------------|------------------|---------------------------------------------|------------------------------------------|------------------|
| 011                                         | Charges à caractère général                    | 30 443,45        | 70                                          | Prod. services, domaine, ventes diverses | 15 242,50        |
| 012                                         | Charges de personnel et frais assimilés        | 0,00             | 73                                          | Impôts et taxes (sauf 731)               | 0,00             |
| 65                                          | Autres charges de gestion courante (sauf 6586) | 0,00             | 731                                         | Fiscalité locale                         | 0,00             |
|                                             |                                                |                  | 74                                          | Dotations et participations              | 0,00             |
|                                             |                                                |                  | 75                                          | Autres produits de gestion courante      | 0,00             |
| 014                                         | Atténuations de produits                       | 0,00             | 013                                         | Atténuations de charges                  | 0,00             |
| 66                                          | Charges financières                            | 0,00             | 76                                          | Produits financiers                      | 0,00             |
| 67                                          | Charges spécifiques                            | 0,00             | 77                                          | Produits spécifiques                     | 0,00             |
| 68                                          | Dotations aux provisions, dépréciations        | 0,00             | 78                                          | Reprises amort., dépréciations, prov.    | 0,00             |
| <b>Total dépenses réelles et mixtes</b>     |                                                | <b>30 443,45</b> | <b>Total recettes réelles et mixtes</b>     |                                          | <b>15 242,50</b> |
| 042                                         | Opérations ordre transf. entre sections        | 0,00             | 042                                         | Opérations ordre transf. entre sections  | 0,00             |
| 043                                         | Opérations ordre intérieur de la section       | 0,00             | 043                                         | Opérations ordre intérieur de la section | 0,00             |
| <b>Total dépenses d'ordre</b>               |                                                | <b>0,00</b>      | <b>Total recettes d'ordre</b>               |                                          | <b>0,00</b>      |
| <b>TOTAL DES DEPENSES DE FONCTIONNEMENT</b> |                                                | <b>30 443,45</b> | <b>TOTAL DES RECETTES DE FONCTIONNEMENT</b> |                                          | <b>15 242,50</b> |
| <b>TOTAL DES DEPENSES DE L'EXERCICE</b>     |                                                | <b>30 443,45</b> | <b>TOTAL DES RECETTES DE L'EXERCICE</b>     |                                          | <b>15 242,50</b> |

(1) Compléter par le nom du service assujetti à la TVA.

|                                                                                                 |               |
|-------------------------------------------------------------------------------------------------|---------------|
| <b>IV – ANNEXES</b>                                                                             | <b>IV</b>     |
| <b>D – AUTRES ELEMENTS D'INFORMATION – SERVICES ASSUJETTIS A LA TVA – DETAIL INVESTISSEMENT</b> | <b>D2.2.2</b> |

## Cente Athéna (1)

| INVESTISSEMENT DEPENSES – MANDATS EMIS |                                                           |             |
|----------------------------------------|-----------------------------------------------------------|-------------|
| Article (2)                            | Libellé (2)                                               | Montant     |
| 10                                     | Dotations, fonds divers et réserves                       | 0,00        |
| 13                                     | Subventions d'investissement                              | 0,00        |
| 16                                     | Emprunts et dettes assimilées                             | 0,00        |
| 20                                     | Immobilisations incorporelles (sauf 204) (hors opération) | 0,00        |
| 204                                    | Subventions d'équipement versées (hors opération)         | 0,00        |
| 21                                     | Immobilisations corporelles (hors opération)              | 0,00        |
| 22                                     | Immobilisations reçues en affectation (hors opération)    | 0,00        |
| 23                                     | Immobilisations en cours (sauf 2324) (hors opération)     | 0,00        |
| 26                                     | Participations et créances rattachées                     | 0,00        |
| 27                                     | Autres immobilisations financières                        | 0,00        |
|                                        | Opérations d'équipement (1 ligne par opération)           | 0,00        |
| 45                                     | Opérations pour compte de tiers (1 ligne par opération)   | 0,00        |
|                                        | <b>Total des dépenses réelles</b>                         | <b>0,00</b> |
| <b>040</b>                             | <b>Opérations ordre transf. entre sections</b>            | <b>0,00</b> |
| <b>041</b>                             | <b>Opérations patrimoniales</b>                           | <b>0,00</b> |
|                                        | <b>Total des dépenses d'ordre</b>                         | <b>0,00</b> |
|                                        | <b>TOTAL DEPENSES</b>                                     | <b>0,00</b> |

(1) Compléter par le nom du service assujéti à la TVA.

(2) Détailler les chapitres budgétaires par article conformément au plan de comptes appliqué par le service.

|                                                                                                 |               |
|-------------------------------------------------------------------------------------------------|---------------|
| <b>IV – ANNEXES</b>                                                                             | <b>IV</b>     |
| <b>D – AUTRES ELEMENTS D'INFORMATION – SERVICES ASSUJETTIS A LA TVA – DETAIL INVESTISSEMENT</b> | <b>D2.2.2</b> |

Cente Athéna (1)

| INVESTISSEMENT RECETTES – TITRES EMIS |                                                         |             |
|---------------------------------------|---------------------------------------------------------|-------------|
| Article (2)                           | Libellé (2)                                             | Montant     |
| 10                                    | Dotations, fonds divers et réserves (sauf 1068)         | 0,00        |
| 13                                    | Subventions d'investissement                            | 0,00        |
| 16                                    | Emprunts et dettes assimilées                           | 0,00        |
| 20                                    | Immobilisations incorporelles (sauf 204)                | 0,00        |
| 204                                   | Subventions d'équipement versées                        | 0,00        |
| 21                                    | Immobilisations corporelles                             | 0,00        |
| 22                                    | Immobilisations reçues en affectation                   | 0,00        |
| 23                                    | Immobilisations en cours (sauf 2324)                    | 0,00        |
| 26                                    | Participations et créances rattachées                   | 0,00        |
| 27                                    | Autres immobilisations financières                      | 0,00        |
| 45                                    | Opérations pour compte de tiers (1 ligne par opération) | 0,00        |
| <b>Total des recettes réelles</b>     |                                                         | <b>0,00</b> |
| <b>040</b>                            | <b>Opérations ordre transf. entre sections</b>          | <b>0,00</b> |
| <b>041</b>                            | <b>Opérations patrimoniales</b>                         | <b>0,00</b> |
| <b>Total des recettes d'ordre</b>     |                                                         | <b>0,00</b> |
| <b>TOTAL RECETTES</b>                 |                                                         | <b>0,00</b> |

(1) Compléter par le nom du service assujéti à la TVA.

(2) Détailler les chapitres budgétaires par article conformément au plan de comptes appliqué par le service.

|                                                                                                 |               |
|-------------------------------------------------------------------------------------------------|---------------|
| <b>IV – ANNEXES</b>                                                                             | <b>IV</b>     |
| <b>D – AUTRES ELEMENTS D'INFORMATION – SERVICES ASSUJETTIS A LA TVA – DETAIL INVESTISSEMENT</b> | <b>D2.2.2</b> |

## Régie Publicitaire (1)

| INVESTISSEMENT DEPENSES – MANDATS EMIS |                                                           |             |
|----------------------------------------|-----------------------------------------------------------|-------------|
| Article (2)                            | Libellé (2)                                               | Montant     |
| 10                                     | Dotations, fonds divers et réserves                       | 0,00        |
| 13                                     | Subventions d'investissement                              | 0,00        |
| 16                                     | Emprunts et dettes assimilées                             | 0,00        |
| 20                                     | Immobilisations incorporelles (sauf 204) (hors opération) | 0,00        |
| 204                                    | Subventions d'équipement versées (hors opération)         | 0,00        |
| 21                                     | Immobilisations corporelles (hors opération)              | 0,00        |
| 22                                     | Immobilisations reçues en affectation (hors opération)    | 0,00        |
| 23                                     | Immobilisations en cours (sauf 2324) (hors opération)     | 0,00        |
| 26                                     | Participations et créances rattachées                     | 0,00        |
| 27                                     | Autres immobilisations financières                        | 0,00        |
|                                        | Opérations d'équipement (1 ligne par opération)           | 0,00        |
| 45                                     | Opérations pour compte de tiers (1 ligne par opération)   | 0,00        |
|                                        | <b>Total des dépenses réelles</b>                         | <b>0,00</b> |
| <b>040</b>                             | <b>Opérations ordre transf. entre sections</b>            | <b>0,00</b> |
| <b>041</b>                             | <b>Opérations patrimoniales</b>                           | <b>0,00</b> |
|                                        | <b>Total des dépenses d'ordre</b>                         | <b>0,00</b> |
|                                        | <b>TOTAL DEPENSES</b>                                     | <b>0,00</b> |

(1) Compléter par le nom du service assujéti à la TVA.

(2) Détailler les chapitres budgétaires par article conformément au plan de comptes appliqué par le service.



|                                                                                                 |               |
|-------------------------------------------------------------------------------------------------|---------------|
| <b>IV – ANNEXES</b>                                                                             | <b>IV</b>     |
| <b>D – AUTRES ELEMENTS D'INFORMATION – SERVICES ASSUJETTIS A LA TVA – DETAIL INVESTISSEMENT</b> | <b>D2.2.2</b> |

Régie Publicitaire (1)

| INVESTISSEMENT RECETTES – TITRES EMIS |                                                         |             |
|---------------------------------------|---------------------------------------------------------|-------------|
| Article (2)                           | Libellé (2)                                             | Montant     |
| 10                                    | Dotations, fonds divers et réserves (sauf 1068)         | 0,00        |
| 13                                    | Subventions d'investissement                            | 0,00        |
| 16                                    | Emprunts et dettes assimilées                           | 0,00        |
| 20                                    | Immobilisations incorporelles (sauf 204)                | 0,00        |
| 204                                   | Subventions d'équipement versées                        | 0,00        |
| 21                                    | Immobilisations corporelles                             | 0,00        |
| 22                                    | Immobilisations reçues en affectation                   | 0,00        |
| 23                                    | Immobilisations en cours (sauf 2324)                    | 0,00        |
| 26                                    | Participations et créances rattachées                   | 0,00        |
| 27                                    | Autres immobilisations financières                      | 0,00        |
| 45                                    | Opérations pour compte de tiers (1 ligne par opération) | 0,00        |
| <b>Total des recettes réelles</b>     |                                                         | <b>0,00</b> |
| <b>040</b>                            | <b>Opérations ordre transf. entre sections</b>          | <b>0,00</b> |
| <b>041</b>                            | <b>Opérations patrimoniales</b>                         | <b>0,00</b> |
| <b>Total des recettes d'ordre</b>     |                                                         | <b>0,00</b> |
| <b>TOTAL RECETTES</b>                 |                                                         | <b>0,00</b> |

(1) Compléter par le nom du service assujéti à la TVA.

(2) Détailler les chapitres budgétaires par article conformément au plan de comptes appliqué par le service.

|                                                                                                 |               |
|-------------------------------------------------------------------------------------------------|---------------|
| <b>IV – ANNEXES</b>                                                                             | <b>IV</b>     |
| <b>D – AUTRES ELEMENTS D'INFORMATION – SERVICES ASSUJETTIS A LA TVA – DETAIL FONCTIONNEMENT</b> | <b>D2.2.3</b> |

## Cente Athéna (1)

| FONCTIONNEMENT DEPENSES – MANDATS EMIS |                                                 |                   |
|----------------------------------------|-------------------------------------------------|-------------------|
| Article (2)                            | Libellé (2)                                     | Montant           |
| <b>011</b>                             | <b>Charges à caractère général</b>              | <b>122 902,55</b> |
| 60611                                  | EAU ET ASSAINISSEMENT                           | 6 105,65          |
| 60612                                  | ELECTRICITÉ                                     | 18 438,11         |
| 60623                                  | ALIMENTATION                                    | 2 813,17          |
| 60628                                  | AUTRES FOURNITURES NON STOCKEES                 | 983,12            |
| 60632                                  | FOURNITURES DE PETIT EQUIPEMENT                 | 7 038,63          |
| 60636                                  | VETEMENTS DE TRAVAIL                            | 115,05            |
| 6064                                   | FOURNITURES ADMINISTRATIVES                     | 1 262,02          |
| 61358                                  | AUTRES                                          | 528,84            |
| 615221                                 | ENTRETIEN ET REPARATIONS BATIMENTS PUBLICS      | 8 616,78          |
| 61551                                  | MATERIEL ROULANT                                | 36,95             |
| 61558                                  | AUTRES BIENS MOBILIERS                          | 1 073,23          |
| 6156                                   | MAINTENANCE                                     | 6 279,31          |
| 6182                                   | DOCUMENTATION                                   | 94,56             |
| 6231                                   | ANNONCES ET INSERTIONS                          | 7 183,80          |
| 6233                                   | FOIRES ET EXPOSITIONS                           | 40 671,91         |
| 6236                                   | CATALOGUES ET IMPRIMES                          | 18 806,43         |
| 6262                                   | FRAIS DE TELECOM INTERNET                       | 383,22            |
| 6288                                   | AUTRES SERVICES EXTERIEURS                      | 2 471,77          |
| <b>012</b>                             | <b>Charges de personnel et frais assimilés</b>  | <b>0,00</b>       |
| <b>65</b>                              | <b>Autres charges de gestion courante</b>       | <b>0,00</b>       |
| <b>66</b>                              | <b>Charges financières</b>                      | <b>0,00</b>       |
| <b>67</b>                              | <b>Charges spécifiques</b>                      | <b>0,00</b>       |
| <b>68</b>                              | <b>Dotations aux provisions, dépréciations</b>  | <b>0,00</b>       |
| <b>014</b>                             | <b>Atténuations de produits</b>                 | <b>0,00</b>       |
|                                        | <b>Total des dépenses réelles</b>               | <b>122 902,55</b> |
| <b>042</b>                             | <b>Opérations ordre transf. entre sections</b>  | <b>0,00</b>       |
| <b>043</b>                             | <b>Opérations ordre intérieur de la section</b> | <b>0,00</b>       |
|                                        | <b>Total des dépenses d'ordre</b>               | <b>0,00</b>       |
|                                        | <b>TOTAL DEPENSES</b>                           | <b>122 902,55</b> |

(1) Compléter par le nom du service assujéti à la TVA.

(2) Détailler les chapitres budgétaires par article conformément au plan de comptes appliqué par le service.

|                                                                                                 |               |
|-------------------------------------------------------------------------------------------------|---------------|
| <b>IV – ANNEXES</b>                                                                             | <b>IV</b>     |
| <b>D – AUTRES ELEMENTS D'INFORMATION – SERVICES ASSUJETTIS A LA TVA – DETAIL FONCTIONNEMENT</b> | <b>D2.2.3</b> |

## Cente Athéna (1)

| FONCTIONNEMENT RECETTES – TITRES EMIS |                                                 |                 |
|---------------------------------------|-------------------------------------------------|-----------------|
| Article (2)                           | Libellé (2)                                     | Montant         |
| <b>70</b>                             | <b>Prod. services, domaine, ventes diverses</b> | <b>4 128,68</b> |
| 7083                                  | LOCATIONS DE MATERIEL                           | 4 128,68        |
| <b>73</b>                             | <b>Impôts et taxes</b>                          | <b>0,00</b>     |
| 731                                   | Fiscalité locale                                | 0,00            |
| <b>74</b>                             | <b>Dotations et participations</b>              | <b>0,00</b>     |
| <b>75</b>                             | <b>Autres produits de gestion courante</b>      | <b>5 802,09</b> |
| 752                                   | REVENUS DES IMMEUBLES                           | 5 802,09        |
| <b>76</b>                             | <b>Produits financiers</b>                      | <b>0,00</b>     |
| <b>77</b>                             | <b>Produits spécifiques</b>                     | <b>0,00</b>     |
| <b>78</b>                             | <b>Reprises amort., dépréciations, prov.</b>    | <b>0,00</b>     |
| <b>013</b>                            | <b>Atténuations de charges</b>                  | <b>0,00</b>     |
| <b>Total des recettes réelles</b>     |                                                 | <b>9 930,77</b> |

|                                   |                                                 |             |
|-----------------------------------|-------------------------------------------------|-------------|
| <b>042</b>                        | <b>Opérations ordre transf. entre sections</b>  | <b>0,00</b> |
| <b>043</b>                        | <b>Opérations ordre intérieur de la section</b> | <b>0,00</b> |
| <b>Total des recettes d'ordre</b> |                                                 | <b>0,00</b> |

|                       |  |                 |
|-----------------------|--|-----------------|
| <b>TOTAL RECETTES</b> |  | <b>9 930,77</b> |
|-----------------------|--|-----------------|

(1) Compléter par le nom du service assujéti à la TVA.

(2) Détailler les chapitres budgétaires par article conformément au plan de comptes appliqué par le service.

|                                                                                                 |               |
|-------------------------------------------------------------------------------------------------|---------------|
| <b>IV – ANNEXES</b>                                                                             | <b>IV</b>     |
| <b>D – AUTRES ELEMENTS D'INFORMATION – SERVICES ASSUJETTIS A LA TVA – DETAIL FONCTIONNEMENT</b> | <b>D2.2.3</b> |

## Régie Publicitaire (1)

| FONCTIONNEMENT DEPENSES – MANDATS EMIS |                                                 |                  |
|----------------------------------------|-------------------------------------------------|------------------|
| Article (2)                            | Libellé (2)                                     | Montant          |
| <b>011</b>                             | <b>Charges à caractère général</b>              | <b>30 443,45</b> |
| 6236                                   | CATALOGUES ET IMPRIMÉS ET PUBLICATIONS          | 19 953,45        |
| 6288                                   | AUTRES SERVICES EXTERIEURS                      | 10 490,00        |
| <b>012</b>                             | <b>Charges de personnel et frais assimilés</b>  | <b>0,00</b>      |
| <b>65</b>                              | <b>Autres charges de gestion courante</b>       | <b>0,00</b>      |
| <b>66</b>                              | <b>Charges financières</b>                      | <b>0,00</b>      |
| <b>67</b>                              | <b>Charges spécifiques</b>                      | <b>0,00</b>      |
| <b>68</b>                              | <b>Dotations aux provisions, dépréciations</b>  | <b>0,00</b>      |
| <b>014</b>                             | <b>Atténuations de produits</b>                 | <b>0,00</b>      |
| <b>Total des dépenses réelles</b>      |                                                 | <b>30 443,45</b> |
| <b>042</b>                             | <b>Opérations ordre transf. entre sections</b>  | <b>0,00</b>      |
| <b>043</b>                             | <b>Opérations ordre intérieur de la section</b> | <b>0,00</b>      |
| <b>Total des dépenses d'ordre</b>      |                                                 | <b>0,00</b>      |
| <b>TOTAL DEPENSES</b>                  |                                                 | <b>30 443,45</b> |

(1) Compléter par le nom du service assujéti à la TVA.

(2) Détailler les chapitres budgétaires par article conformément au plan de comptes appliqué par le service.

|                                                                                                 |               |
|-------------------------------------------------------------------------------------------------|---------------|
| <b>IV – ANNEXES</b>                                                                             | <b>IV</b>     |
| <b>D – AUTRES ELEMENTS D'INFORMATION – SERVICES ASSUJETTIS A LA TVA – DETAIL FONCTIONNEMENT</b> | <b>D2.2.3</b> |

## Régie Publicitaire (1)

| FONCTIONNEMENT RECETTES – TITRES EMIS |                                                 |                  |
|---------------------------------------|-------------------------------------------------|------------------|
| Article (2)                           | Libellé (2)                                     | Montant          |
| <b>70</b>                             | <b>Prod. services, domaine, ventes diverses</b> | <b>15 242,50</b> |
| 70388                                 | RÉGIE PUBLICITAIRE                              | 15 242,50        |
| <b>73</b>                             | <b>Impôts et taxes</b>                          | <b>0,00</b>      |
| 731                                   | Fiscalité locale                                | 0,00             |
| 74                                    | Dotations et participations                     | 0,00             |
| 75                                    | Autres produits de gestion courante             | 0,00             |
| 76                                    | Produits financiers                             | 0,00             |
| 77                                    | Produits spécifiques                            | 0,00             |
| 78                                    | Reprises amort., dépréciations, prov.           | 0,00             |
| 013                                   | Atténuations de charges                         | 0,00             |
| <b>Total des recettes réelles</b>     |                                                 | <b>15 242,50</b> |
| <b>042</b>                            | <b>Opérations ordre transf. entre sections</b>  | <b>0,00</b>      |
| 043                                   | Opérations ordre intérieur de la section        | 0,00             |
| <b>Total des recettes d'ordre</b>     |                                                 | <b>0,00</b>      |
| <b>TOTAL RECETTES</b>                 |                                                 | <b>15 242,50</b> |

(1) Compléter par le nom du service assujéti à la TVA.

(2) Détailler les chapitres budgétaires par article conformément au plan de comptes appliqué par le service.

|                                                                                                            |             |
|------------------------------------------------------------------------------------------------------------|-------------|
| <b>IV – ANNEXES</b>                                                                                        | <b>IV</b>   |
| <b>D – AUTRES ELEMENTS D'INFORMATION – SERVICES FERROVIAIRES REGIONAUX DE VOYAGEURS – VOLET 1 : BUDGET</b> | <b>D3.1</b> |

**VOLET 1 – BUDGETAIRE (circulaire n° LBL/B/03/10082/C du 11 décembre 2003)**

| DEPENSES                                              |          |             | RECETTES                                                             |          |             |
|-------------------------------------------------------|----------|-------------|----------------------------------------------------------------------|----------|-------------|
| FONCTIONNEMENT                                        | Chapitre | Montant     | FONCTIONNEMENT                                                       | Chapitre | Montant     |
| Contribution régionale d'équilibre d'exploitation TTC |          | 0,00        | Compensation financière versée par l'Etat au titre de l'exploitation |          | 0,00        |
| Autres                                                |          | 0,00        | Compensation financière au titre des tarifs sociaux fixés par l'Etat |          | 0,00        |
|                                                       |          |             | Matériel                                                             |          | 0,00        |
| <b>Sous-total Fonctionnement</b>                      |          | <b>0,00</b> | <b>Sous-total Fonctionnement</b>                                     |          | <b>0,00</b> |

| INVESTISSEMENT                   | Chapitre | Montant     |                                           |  |             |
|----------------------------------|----------|-------------|-------------------------------------------|--|-------------|
| Matériel                         |          | 0,00        |                                           |  |             |
| Autres                           |          | 0,00        |                                           |  |             |
| <b>Sous-total Investissement</b> |          | <b>0,00</b> | <b>Effort propre de la Région (A – B)</b> |  | <b>0,00</b> |

|                       |     |             |                               |             |
|-----------------------|-----|-------------|-------------------------------|-------------|
| <b>TOTAL DEPENSES</b> | (A) | <b>0,00</b> | <b>TOTAL RECETTES (B + C)</b> | <b>0,00</b> |
|-----------------------|-----|-------------|-------------------------------|-------------|

|                                                                                                                               |             |
|-------------------------------------------------------------------------------------------------------------------------------|-------------|
| <b>IV – ANNEXES</b>                                                                                                           | <b>IV</b>   |
| <b>D – AUTRES ELEMENTS D'INFORMATION –<br/>SERVICES FERROVIAIRES REGIONAUX DE VOYAGEURS – VOLET 2 : COMPTE D'EXPLOITATION</b> | <b>D3.2</b> |

**Volet 2 – Compte TER SNCF (1) par la collectivité (circulaire n°LBL/B/03/10082/C du 11 décembre 2003)**

(Montants exprimés en K€)

|                                                     |             |
|-----------------------------------------------------|-------------|
| <b>Produits d'exploitation courante :</b>           |             |
| Produits du trafic                                  | 0,00        |
| Produits annexes au trafic                          | 0,00        |
| Compensations des réductions tarifaires             | 0,00        |
| Travaux pour Tiers                                  | 0,00        |
| Produits hors trafic                                | 0,00        |
| <b>Total chiffre d'affaires</b>                     | <b>0,00</b> |
| Versements des Collectivités                        | 0,00        |
| Production immobilisée et stockée                   | 0,00        |
| <b>Total produits d'exploitation courante</b>       | <b>0,00</b> |
| <b>Charges d'exploitation courante :</b>            |             |
| Personnel – Masse salariale                         | 0,00        |
| Consommations intermédiaires                        | 0,00        |
| Péage RFF                                           | 0,00        |
| Impôts, taxes et versements assimilés               | 0,00        |
| <b>Total charges d'exploitation courante</b>        | <b>0,00</b> |
| <b>Facturations majeures :</b>                      |             |
| Achats stockés                                      | 0,00        |
| Impôts et taxes hors FAP                            | 0,00        |
| Maintenance matériel roulant                        | 0,00        |
| Traction trains, conduite et logistique             | 0,00        |
| Echange de locomotives entre Activités              | 0,00        |
| Energie de traction électrique                      | 0,00        |
| Energie de traction diesel                          | 0,00        |
| Entretien/maintenance des installations fixes       | 0,00        |
| Prestations télécoms                                | 0,00        |
| Echange de matériel roulant entre Activités         | 0,00        |
| Prestations trains                                  | 0,00        |
| Contribution de service Activité Gare               | 0,00        |
| Transport en service                                | 0,00        |
| <b>Total facturations majeures</b>                  | <b>0,00</b> |
| <b>Prestations de main d'œuvre inter-domaines :</b> |             |
| - Dont Etablissements autres que EEX                | 0,00        |
| - Dont Etablissements EEX                           | 0,00        |
| Autres facturations                                 | 0,00        |
| <b>Total facturations internes</b>                  | <b>0,00</b> |
| <b>TOTAL CHARGES (2)</b>                            | <b>0,00</b> |



|                                                        |             |
|--------------------------------------------------------|-------------|
| Contributions aux ECE                                  | 0,00        |
| <b>EXCEDENT BRUT D'EXPLOITATION (3)</b>                | <b>0,00</b> |
| Dotations aux amortissements                           | 0,00        |
| Reprise de subvention et écart de réévaluation         | 0,00        |
| Variation des provisions/transfert de charges          | 0,00        |
| Autres produits et charges de gestion courante         | 0,00        |
| <b>Total dotations, reprises, transferts et autres</b> | <b>0,00</b> |
| <b>RESULTAT D'EXPLOITATION (4)</b>                     | <b>0,00</b> |
| Résultat financier                                     | 0,00        |
| <b>RESULTAT COURANT (5)</b>                            | <b>0,00</b> |
| Résultat spécifique                                    | 0,00        |
| <b>RESULTAT NET (6)</b>                                | <b>0,00</b> |

(1) A compléter par « approuvé » ou « non approuvé ».

(2) Total charges = Total charges d'exploitation courante + Total facturations majeures + Total facturations internes.

(3) Excédent brut d'exploitation = Total produits d'exploitation courante – Total charges.

(4) Résultat d'exploitation = Excédent brut d'exploitation – Contribution aux éléments communs de l'entreprise - Total dotations, reprises, transferts et autres.

(5) Résultat courant = Résultat d'exploitation + Résultat financier.

(6) Résultat net = Résultat courant + Résultat spécifique.

Cette annexe correspond au modèle de présentation du compte d'exploitation figurant dans la convention SNCF, elle est donc susceptible de subir des modifications à l'initiative de la SNCF.

|                                                                                                                |             |
|----------------------------------------------------------------------------------------------------------------|-------------|
| <b>IV – ANNEXES</b>                                                                                            | <b>IV</b>   |
| <b>D – AUTRES ELEMENTS D'INFORMATION – SERVICES FERROVIAIRES REGIONAUX DE VOYAGEURS – VOLET 3 : PATRIMOINE</b> | <b>D3.3</b> |

**VOLET 3 – ANNEXE PATRIMONIALE (circulaire n° LBL/B/03/10082/C du 11 décembre 2003)**

| MATERIEL ROULANT               |               |                         |                                                     |                      |                     |                  |            |                      |
|--------------------------------|---------------|-------------------------|-----------------------------------------------------|----------------------|---------------------|------------------|------------|----------------------|
| Rame                           | Matricule (1) | Date de mise en service | Date de fin de potentiel ou durée de vie prévisible | Libellé propriétaire | Mode de financement | Valeur d'origine | Amort. (2) | VNC au 31/12/N-2 (2) |
| <b>Total séries génériques</b> |               |                         |                                                     |                      |                     | 0,00             | 0,00       | 0,00                 |

(1) Matricule : une référence par voiture ; plusieurs voitures pour une rame.

(2) A compléter pour les biens dont la collectivité est propriétaire.

(3) Série générique : type de rame (génération de rame).

|                                                                                                                        |             |
|------------------------------------------------------------------------------------------------------------------------|-------------|
| <b>IV – ANNEXES</b>                                                                                                    | <b>IV</b>   |
| <b>D – AUTRES ELEMENTS D'INFORMATION – VARIATION DU PATRIMOINE (article L. 300-5 du code de l'urbanisme) – ENTREES</b> | <b>D4.1</b> |

**ETAT DES ENTREES D'IMMOBILISATIONS (article L. 300-5 du code de l'urbanisme) (1)**

| Modalités et date d'acquisition     | Désignation du bien | N° d'inventaire | Valeur d'acquisition<br>(coût historique) | Cumul des<br>amortissements au<br>31/12/N | Durée<br>d'amortissement<br>en années (2) |
|-------------------------------------|---------------------|-----------------|-------------------------------------------|-------------------------------------------|-------------------------------------------|
| <b>TOTAL GENERAL</b>                |                     |                 | 0,00                                      | 0,00                                      |                                           |
| Acquisitions à titre onéreux        |                     |                 | 0,00                                      | 0,00                                      |                                           |
| Acquisitions à titre gratuit        |                     |                 | 0,00                                      | 0,00                                      |                                           |
| Mise à disposition                  |                     |                 | 0,00                                      | 0,00                                      |                                           |
| Affectation                         |                     |                 | 0,00                                      | 0,00                                      |                                           |
| Mises en concession ou<br>affermage |                     |                 | 0,00                                      | 0,00                                      |                                           |
| Divers                              |                     |                 | 0,00                                      | 0,00                                      |                                           |

(1) En application du c) de l'article L. 300-5 du code de l'urbanisme, il convient de retracer dans cet état les acquisitions et les cessions réalisées pendant la durée de l'exercice par le concessionnaire d'aménagement.

(2) Si le bien acquis est amortissable, indiquer la durée d'amortissement.

|                                                                                                                        |             |
|------------------------------------------------------------------------------------------------------------------------|-------------|
| <b>IV – ANNEXES</b>                                                                                                    | <b>IV</b>   |
| <b>D – AUTRES ELEMENTS D'INFORMATION – VARIATION DU PATRIMOINE (article L. 300-5 du code de l'urbanisme) – SORTIES</b> | <b>D4.2</b> |

**ETAT DES SORTIES DES BIENS D'IMMOBILISATIONS (article L. 300-5 du code de l'urbanisme) (1)**

| Modalités et date de sortie (2)  | Désignation du bien | Date d'entrée | Valeur d'acquisition (coût historique) | Durée amortissement en années | Cumul amortissements antérieurs à l'exercice | VNC le jour de la cession | Prix de cession | Plus ou moins values (3) | VNC au 31/12 de l'exercice pour les cessions partielles (4) |
|----------------------------------|---------------------|---------------|----------------------------------------|-------------------------------|----------------------------------------------|---------------------------|-----------------|--------------------------|-------------------------------------------------------------|
| <b>TOTAL GENERAL</b>             |                     |               |                                        |                               |                                              |                           | 0,00            | 0,00                     |                                                             |
| Cessions à titre onéreux         |                     |               |                                        |                               |                                              |                           | 0,00            | 0,00                     |                                                             |
| Cessions à titre gratuit         |                     |               |                                        |                               |                                              |                           | 0,00            | 0,00                     |                                                             |
| Mise à disposition               |                     |               |                                        |                               |                                              |                           | 0,00            | 0,00                     |                                                             |
| Affectation                      |                     |               |                                        |                               |                                              |                           | 0,00            | 0,00                     |                                                             |
| Mises en concession ou affermage |                     |               |                                        |                               |                                              |                           | 0,00            | 0,00                     |                                                             |
| Mise à la réforme                |                     |               |                                        |                               |                                              |                           | 0,00            | 0,00                     |                                                             |
| Divers                           |                     |               |                                        |                               |                                              |                           | 0,00            | 0,00                     |                                                             |

(1) En application du c) de l'article L. 300-5 du code de l'urbanisme, il convient de retracer dans cet état les acquisitions et les cessions réalisées pendant la durée de l'exercice par le concessionnaire d'aménagement.

(2) Afficher une ligne par cession, qu'elle soit totale ou partielle.

(3) Plus ou moins value = prix de cession - VNC (valeur nette comptable) le jour de la cession.

(4) La VNC au 31/12 est différente de 0 s'il s'agit de cessions partielles.

|                                                                        |           |
|------------------------------------------------------------------------|-----------|
| <b>IV – ANNEXES</b>                                                    | <b>IV</b> |
| <b>D – AUTRES ELEMENTS D'INFORMATION – GESTION DES FONDS EUROPEENS</b> | <b>D5</b> |

Cet état ne contient pas d'information.

|                                                                                                                     |           |
|---------------------------------------------------------------------------------------------------------------------|-----------|
| <b>IV – ANNEXES</b>                                                                                                 | <b>IV</b> |
| <b>D – AUTRES ELEMENTS D'INFORMATION – EMPLOI DES CREDITS COMMUNAUTAIRES DANS LE CADRE DE LA SUBVENTION GLOBALE</b> | <b>D6</b> |

Cet état ne contient pas d'information.

|                                                                                     |           |
|-------------------------------------------------------------------------------------|-----------|
| <b>IV – ANNEXES</b>                                                                 | <b>IV</b> |
| <b>D – AUTRES ELEMENTS D'INFORMATION – ACTIONS DE FORMATION DES ELUS AU 31/12/N</b> | <b>D7</b> |

## ACTIONS DE FORMATION DES ELUS AU 31/12/N

| ELUS BENEFICIAIRES<br>DES ACTIONS DE FORMATION | NOM DE L'ORGANISME DE<br>FORMATION | COUT DE LA FORMATION | DATE ET LIEU DE LA<br>FORMATION              | ACTIONS DE FORMATION FINANCEES PAR LA<br>COLLECTIVITE OU L'ETABLISSEMENT                      |
|------------------------------------------------|------------------------------------|----------------------|----------------------------------------------|-----------------------------------------------------------------------------------------------|
| Charlotte NORMAND                              | élues locales                      | 600,00               | 20/05/2022 à 44240 La Chapelle<br>sur Erdre  | Formation - JFE GO 2022 - Atelier 4 - Apprendre<br>à pitcher son projet                       |
| MASSON Claire                                  | CEDIS FORMATION                    | 400,00               | 14-15/03/2022 à STRASBOURG                   | Formation « Université d'Hiver - Journées<br>nationales de formation des élus municipaux »    |
| MASSON Claire                                  | CEDIS FORMATION                    | 772,25               | 22-25/08/2022 à<br>Saint-Martin-d'Hères (38) | mettre en oeuvre la sobriété pour construire la<br>transition écologique dans les territoires |

|                                                                                                                                                              |           |
|--------------------------------------------------------------------------------------------------------------------------------------------------------------|-----------|
| <b>IV – ANNEXES</b>                                                                                                                                          | <b>IV</b> |
| <b>D – AUTRES ELEMENTS D'INFORMATION – ETAT RELATIF AUX RESSOURCES ET DEPENSES DE LA FORMATION PROFESSIONNELLE DES JEUNES – Annexe à l'article D. 4312-7</b> | <b>D8</b> |

**Evolution des dépenses associées à la formation professionnelle des jeunes**

|                | APPRENTISSAGE |              |      | ENS PRO<br>ss statut scolaire |              |      | FORMATIONS CONTINUES<br>en alternance |              |      | TOTAL      |              |      |
|----------------|---------------|--------------|------|-------------------------------|--------------|------|---------------------------------------|--------------|------|------------|--------------|------|
|                | Année<br>n    | Année<br>n-1 | %    | Année<br>n                    | Année<br>n-1 | %    | Année<br>n                            | Année<br>n-1 | %    | Année<br>n | Année<br>n-1 | %    |
| <b>Montant</b> | 0,00          | 0,00         | 0,00 | 0,00                          | 0,00         | 0,00 | 0,00                                  | 0,00         | 0,00 | 0,00       | 0,00         | 0,00 |

**Etat des ressources de l'apprentissage**

| RESSOURCES                                 | MONTANT     |             |             |
|--------------------------------------------|-------------|-------------|-------------|
|                                            | Année n     | Année n-1   | %           |
| 1 <sup>ère</sup> section FNDMA             | 0,00        | 0,00        | 0,00        |
| 2 <sup>ème</sup> section FNDMA             | 0,00        | 0,00        | 0,00        |
| Dotations décentralisation (1)             | 0,00        | 0,00        | 0,00        |
| Dotation indemnité comp. forfaitaire       | 0,00        | 0,00        | 0,00        |
| Contribution additionnelle (2)             | 0,00        | 0,00        | 0,00        |
| FSE                                        | 0,00        | 0,00        | 0,00        |
| FEDER                                      | 0,00        | 0,00        | 0,00        |
| FEOGA                                      | 0,00        | 0,00        | 0,00        |
| Reversement excédent de ressources CFA (3) | 0,00        | 0,00        | 0,00        |
| Autres ressources                          | 0,00        | 0,00        | 0,00        |
| <b>Total ressources externes</b>           | <b>0,00</b> | <b>0,00</b> | <b>0,00</b> |
| Effort propre de la collectivité           | 0,00        | 0,00        | 0,00        |
| <b>Total ressources</b>                    | <b>0,00</b> | <b>0,00</b> | <b>0,00</b> |

(1) Dotations au titre des lois du 7 janvier 1983 et du 23 juillet 1987.

(2) Article 37 de la loi de finances initiale pour 2005.

(3) Article R. 116-17 du code du travail.



|                                                                                                                                                                                  |           |
|----------------------------------------------------------------------------------------------------------------------------------------------------------------------------------|-----------|
| <b>IV – ANNEXES</b>                                                                                                                                                              | <b>IV</b> |
| <b>D – AUTRES ELEMENTS D'INFORMATION – COMPTE D'EMPLOI DU FONDS COMMUN DES SERVICES D'HEBERGEMENT<br/>(en application de l'article 7 du décret n°2000-992 du 6 octobre 2000)</b> | <b>D9</b> |

Cet état ne contient pas d'information.

|                                                                                |            |
|--------------------------------------------------------------------------------|------------|
| <b>IV – ANNEXES</b>                                                            | <b>IV</b>  |
| <b>D – AUTRES ELEMENTS D'INFORMATION – IDENTIFICATION DES FLUX CROISES (1)</b> | <b>D10</b> |

**1 – FLUX RECIPROQUES ENTRE LE GROUPEMENT A FISCALITE PROPRE ET LES COMMUNES (cf. la liste des opérations en annexe de l'instruction budgétaire et comptable)**

| SECTION               | Crédits ouverts<br>(BP + DM dont RAR N-1) | Réalisations – mandats ou titres | Restes à réaliser au 31/12 | Crédits annulés |
|-----------------------|-------------------------------------------|----------------------------------|----------------------------|-----------------|
| <b>INVESTISSEMENT</b> |                                           |                                  |                            |                 |
| Dépenses              | 0,00                                      | 0,00                             | 0,00                       | 0,00            |
| Recettes              | 0,00                                      | 0,00                             | 0,00                       | 0,00            |
| <b>FONCTIONNEMENT</b> |                                           |                                  |                            |                 |
| Dépenses              | 0,00                                      | 0,00                             | 0,00                       | 0,00            |
| Recettes              | 0,00                                      | 0,00                             | 0,00                       | 0,00            |

**2 – PRESENTATION CONSOLIDEE DU GROUPEMENT A FISCALITE PROPRE ET DES COMMUNES (après neutralisation des flux réciproques)**

| SECTION                           | Crédits ouverts<br>(BP + DM dont RAR N-1) | Réalisations – mandats ou titres | Restes à réaliser au 31/12 | Crédits annulés |
|-----------------------------------|-------------------------------------------|----------------------------------|----------------------------|-----------------|
| <b>INVESTISSEMENT</b>             |                                           |                                  |                            |                 |
| Dépenses                          | 0,00                                      | 0,00                             | 0,00                       | 0,00            |
| Recettes                          | 0,00                                      | 0,00                             | 0,00                       | 0,00            |
| <b>FONCTIONNEMENT</b>             |                                           |                                  |                            |                 |
| Dépenses                          | 0,00                                      | 0,00                             | 0,00                       | 0,00            |
| Recettes                          | 0,00                                      | 0,00                             | 0,00                       | 0,00            |
| <b>TOTAL GENERAL DES DEPENSES</b> | 0,00                                      | 0,00                             | 0,00                       | 0,00            |
| <b>TOTAL GENERAL DES RECETTES</b> | 0,00                                      | 0,00                             | 0,00                       | 0,00            |

(1) Cet état doit être rempli uniquement par les groupements à fiscalité propre.

|                                                                                                            |            |
|------------------------------------------------------------------------------------------------------------|------------|
| <b>IV – ANNEXES</b>                                                                                        | <b>IV</b>  |
| <b>D – AUTRES ELEMENTS D'INFORMATION – PRESENTATION AGREGÉE DU BUDGET PRINCIPAL ET DES BUDGETS ANNEXES</b> | <b>D11</b> |

**1 – BUDGET PRINCIPAL**

| SECTION               | Crédits ouverts<br>(BP + DM + RAR N-1) | Réalisations – mandats ou titres<br>(1) | Restes à réaliser au 31/12 | Crédits sans emploi |
|-----------------------|----------------------------------------|-----------------------------------------|----------------------------|---------------------|
| <b>INVESTISSEMENT</b> |                                        |                                         |                            |                     |
| DEPENSES              | 13 152 392,29                          | 8 180 226,70                            | 1 565 756,16               | 3 406 409,43        |
| RECETTES              | 13 152 392,29                          | 8 957 911,16                            | 636 945,00                 | 3 557 536,13        |
| <b>FONCTIONNEMENT</b> |                                        |                                         |                            |                     |
| DEPENSES              | 21 623 441,44                          | 18 743 319,40                           | 0,00                       | 2 880 122,04        |
| RECETTES              | 21 623 441,44                          | 20 198 070,13                           | 0,00                       | 1 425 371,31        |

(1) Y compris les rattachements.

**2 – BUDGETS ANNEXES (autant de tableaux que de budget)****BUDGET PORT DE SAINT-GOUSTAN/ N°SIRET : 21560007300138**

| SECTION               | Crédits ouverts<br>(BP + DM + RAR N-1) | Réalisations – mandats ou titres<br>(1) | Restes à réaliser au 31/12 | Crédits sans emploi |
|-----------------------|----------------------------------------|-----------------------------------------|----------------------------|---------------------|
| <b>INVESTISSEMENT</b> |                                        |                                         |                            |                     |
| DEPENSES              | 0,00                                   | 0,00                                    | 0,00                       | 0,00                |
| RECETTES              | 0,00                                   | 0,00                                    | 0,00                       | 0,00                |
| <b>FONCTIONNEMENT</b> |                                        |                                         |                            |                     |
| DEPENSES              | 0,00                                   | 0,00                                    | 0,00                       | 0,00                |
| RECETTES              | 0,00                                   | 0,00                                    | 0,00                       | 0,00                |

(1) Y compris les rattachements.

**3 – PRESENTATION AGREGÉE DU BUDGET PRINCIPAL ET DES BUDGETS ANNEXES (avant la neutralisation des flux réciproques)**

| SECTION               | Crédits ouverts<br>(BP + DM + RAR N-1) | Réalisations – mandats ou titres<br>(1) | Restes à réaliser au 31/12 | Crédits sans emploi |
|-----------------------|----------------------------------------|-----------------------------------------|----------------------------|---------------------|
| <b>INVESTISSEMENT</b> |                                        |                                         |                            |                     |
| DEPENSES              | 13 152 392,29                          | 8 180 226,70                            | 1 565 756,16               | 3 406 409,43        |
| RECETTES              | 13 152 392,29                          | 8 957 911,16                            | 636 945,00                 | 3 557 536,13        |
| <b>FONCTIONNEMENT</b> |                                        |                                         |                            |                     |
| DEPENSES              | 21 623 441,44                          | 18 743 319,40                           | 0,00                       | 2 880 122,04        |
| RECETTES              | 21 623 441,44                          | 20 198 070,13                           | 0,00                       | 1 425 371,31        |

(1) Y compris les rattachements.

|                                                                                                            |            |
|------------------------------------------------------------------------------------------------------------|------------|
| <b>IV – ANNEXES</b>                                                                                        | <b>IV</b>  |
| <b>D – AUTRES ELEMENTS D'INFORMATION – PRESENTATION AGREGÉE DU BUDGET PRINCIPAL ET DES BUDGETS ANNEXES</b> | <b>D11</b> |

**4 – FLUX RECIPROQUES ENTRE LE BUDGET PRINCIPAL ET LES BUDGETS ANNEXES (cf. liste des principales opérations en annexe de l'instruction budgétaire et comptable) (1)**

| SECTION               | Crédits ouverts<br>(BP + DM + RAR N-1) | Réalisations – mandats ou titres<br>(2) | Restes à réaliser au 31/12 | Crédits sans emploi |
|-----------------------|----------------------------------------|-----------------------------------------|----------------------------|---------------------|
| <b>INVESTISSEMENT</b> |                                        |                                         |                            |                     |
| DEPENSES              | 0,00                                   | 0,00                                    | 0,00                       | 0,00                |
| RECETTES              | 0,00                                   | 0,00                                    | 0,00                       | 0,00                |
| <b>FONCTIONNEMENT</b> |                                        |                                         |                            |                     |
| DEPENSES              | 0,00                                   | 0,00                                    | 0,00                       | 0,00                |
| RECETTES              | 0,00                                   | 0,00                                    | 0,00                       | 0,00                |

(1) La présentation de ce tableau des flux réciproques est facultative.

(2) Y compris les rattachements.

**5 – PRESENTATION CONSOLIDEE DU BUDGET PRINCIPAL ET DES BUDGETS ANNEXES (après la neutralisation des flux réciproques) (1)**

| SECTION                           | Crédits ouverts<br>(BP + DM + RAR N-1) | Réalisations – mandats ou titres<br>(2) | Restes à réaliser au 31/12 | Crédits sans emploi |
|-----------------------------------|----------------------------------------|-----------------------------------------|----------------------------|---------------------|
| <b>INVESTISSEMENT</b>             |                                        |                                         |                            |                     |
| DEPENSES                          | 13 152 392,29                          | 8 180 226,70                            | 1 565 756,16               | 3 406 409,43        |
| RECETTES                          | 13 152 392,29                          | 8 957 911,16                            | 636 945,00                 | 3 557 536,13        |
| <b>FONCTIONNEMENT</b>             |                                        |                                         |                            |                     |
| DEPENSES                          | 21 623 441,44                          | 18 743 319,40                           | 0,00                       | 2 880 122,04        |
| RECETTES                          | 21 623 441,44                          | 20 198 070,13                           | 0,00                       | 1 425 371,31        |
| <b>TOTAL GENERAL DES DEPENSES</b> | <b>34 775 833,73</b>                   | <b>26 923 546,10</b>                    | <b>1 565 756,16</b>        | <b>6 286 531,47</b> |
| <b>TOTAL GENERAL DES RECETTES</b> | <b>34 775 833,73</b>                   | <b>29 155 981,29</b>                    | <b>636 945,00</b>          | <b>4 982 907,44</b> |

(1) La présentation de ce tableau est obligatoire si celui des flux réciproques est produit.

(2) Y compris les rattachements.

| IV – ANNEXES                                                                                  |                                                   |                                        |                                                                                                         |                                   |                                                |                                      | IV  |
|-----------------------------------------------------------------------------------------------|---------------------------------------------------|----------------------------------------|---------------------------------------------------------------------------------------------------------|-----------------------------------|------------------------------------------------|--------------------------------------|-----|
| D – AUTRES ELEMENTS D'INFORMATION – DECISIONS EN MATIERE DE TAUX DES CONTRIBUTIONS            |                                                   |                                        |                                                                                                         |                                   |                                                |                                      | D12 |
| Libellés                                                                                      | Base notifiée<br>(si connue à la date<br>de vote) | Variation de la<br>base / (N-1)<br>(%) | Taux, coefficient ou forfait appliqués<br>par décision de l'assemblée<br>délibérante<br>(%, unité ou €) | Variation du<br>taux / N-1<br>(%) | Produit voté par<br>l'assemblée<br>délibérante | Variation du<br>produit / N-1<br>(%) |     |
| <b>Part régionale des ressources</b>                                                          |                                                   |                                        |                                                                                                         |                                   |                                                |                                      |     |
| TICPE (part<br>définie à l'art.<br>265 du code des<br>douanes)                                | SP                                                | 0,00                                   | 0,00                                                                                                    | 0,00                              | 0,00                                           | 0,00                                 |     |
|                                                                                               | Gazole                                            | 0,00                                   | 0,00                                                                                                    | 0,00                              | 0,00                                           | 0,00                                 |     |
| TICPE<br>(majoration<br>définie à l'art.<br>265 A bis du<br>code des<br>douanes)              | SP                                                | 0,00                                   | 0,00                                                                                                    | 0,00                              | 0,00                                           | 0,00                                 |     |
|                                                                                               | Gazole                                            | 0,00                                   | 0,00                                                                                                    | 0,00                              | 0,00                                           | 0,00                                 |     |
| Taxe sur les permis de conduire                                                               |                                                   | 0,00                                   | 0,00                                                                                                    | 0,00                              | 0,00                                           | 0,00                                 |     |
| Taxe sur les certificats d'immatriculation des<br>véhicules                                   |                                                   | 0,00                                   | 0,00                                                                                                    | 0,00                              | 0,00                                           | 0,00                                 |     |
| Taxe spéciale de consommation de produits<br>pétroliers (1)                                   |                                                   | 0,00                                   | 0,00                                                                                                    | 0,00                              | 0,00                                           | 0,00                                 |     |
| Taxe sur le transport public aérien et maritime (1)                                           |                                                   | 0,00                                   | 0,00                                                                                                    | 0,00                              | 0,00                                           | 0,00                                 |     |
| Taxe relative à l'octroi de mer (1)                                                           |                                                   | 0,00                                   | 0,00                                                                                                    | 0,00                              | 0,00                                           | 0,00                                 |     |
| Droits assimilés au droit d'octroi de mer auxquels<br>sont soumis les rhums et spiritueux (1) |                                                   | 0,00                                   | 0,00                                                                                                    | 0,00                              | 0,00                                           | 0,00                                 |     |
| <b>Part départementale des ressources</b>                                                     |                                                   |                                        |                                                                                                         |                                   |                                                |                                      |     |
| Taxe d'aménagement                                                                            |                                                   | 0,00                                   | 0,00                                                                                                    | 0,00                              | 0,00                                           | 0,00                                 |     |
| Taxe de publicité foncière et droit d'enregistrement                                          |                                                   | 0,00                                   | 0,00                                                                                                    | 0,00                              | 0,00                                           | 0,00                                 |     |
| Taxe sur la consommation finale d'électricité                                                 |                                                   | 0,00                                   | 0,00                                                                                                    | 0,00                              | 0,00                                           | 0,00                                 |     |
| Taxe sur les remontées mécaniques des zones de<br>montagne                                    |                                                   | 0,00                                   | 0,00                                                                                                    | 0,00                              | 0,00                                           | 0,00                                 |     |
| <b>Part communale des ressources</b>                                                          |                                                   |                                        |                                                                                                         |                                   |                                                |                                      |     |
| TFPB                                                                                          |                                                   | 0,00                                   | 0,00                                                                                                    | 0,00                              | 0,00                                           | 0,00                                 |     |
| TFPNB                                                                                         |                                                   | 0,00                                   | 0,00                                                                                                    | 0,00                              | 0,00                                           | 0,00                                 |     |
| CFE                                                                                           |                                                   | 0,00                                   | 0,00                                                                                                    | 0,00                              | 0,00                                           | 0,00                                 |     |
| <b>TOTAL</b>                                                                                  |                                                   | <b>0,00</b>                            | <b>0,00</b>                                                                                             |                                   | <b>0,00</b>                                    | <b>0,00</b>                          |     |

(1) Taxes perçues par les collectivités d'Outre-mer.

(2) Détailler les taxes pour lesquelles la collectivité a un pouvoir de modulation.

|                                                                           |              |
|---------------------------------------------------------------------------|--------------|
| <b>IV – ANNEXES</b>                                                       | <b>IV</b>    |
| <b>D – AUTRES ELEMENTS D'INFORMATION – ETAT DE REPARTITION DE LA TEOM</b> | <b>D13.1</b> |

(COMMUNES ET GROUPEMENTS DE 10 000 HABITANTS ET PLUS, article L. 2313-1)

**SECTION D'INVESTISSEMENT – DEPENSES**

| DEPENSES (1) |                                                         |             |
|--------------|---------------------------------------------------------|-------------|
| Article (2)  | Libellé (2)                                             | Montant     |
|              | Remboursement d'emprunts et dettes assimilées           | 0,00        |
|              | Acquisitions d'immobilisations                          | 0,00        |
|              | Opérations d'équipement (1 ligne par opération)         | 0,00        |
|              | Autres dépenses éventuelles                             | 0,00        |
|              | Opérations pour compte de tiers (1 ligne par opération) | 0,00        |
|              | Total des dépenses réelles                              | 0,00        |
| 040          | Opérations ordre transf. entre sections                 | 0,00        |
| 041          | Opérations patrimoniales                                | 0,00        |
|              | Total des dépenses d'ordre                              | 0,00        |
|              | <b>TOTAL GENERAL</b>                                    | <b>0,00</b> |

**SECTION D'INVESTISSEMENT – RECETTES**

| RECETTES (1) |                                                         |             |
|--------------|---------------------------------------------------------|-------------|
| Article (2)  | Libellé (2)                                             | Montant     |
|              | Souscription d'emprunts et dettes assimilées            | 0,00        |
|              | Dotations et subventions reçues                         | 0,00        |
|              | Autres recettes éventuelles                             | 0,00        |
|              | Opérations pour compte de tiers (1 ligne par opération) | 0,00        |
|              | Total des recettes réelles                              | 0,00        |
| 040          | Opérations ordre transf. entre sections                 | 0,00        |
| 041          | Opérations patrimoniales                                | 0,00        |
|              | Total des recettes d'ordre                              | 0,00        |
|              | <b>TOTAL GENERAL</b>                                    | <b>0,00</b> |

(1) Dépenses et recettes, directes et indirectes, afférentes à l'exercice de la compétence visée à l'article L. 2313-1 du CGCT.

(2) Détailler les chapitres budgétaires par article conformément au plan de comptes appliqué par la collectivité ou l'établissement.

|                                                                           |              |
|---------------------------------------------------------------------------|--------------|
| <b>IV – ANNEXES</b>                                                       | <b>IV</b>    |
| <b>D – AUTRES ELEMENTS D'INFORMATION – ETAT DE REPARTITION DE LA TEOM</b> | <b>D13.2</b> |

(COMMUNES ET GROUPEMENTS DE 10 000 HABITANTS ET PLUS, article L. 2313-1)

**SECTION DE FONCTIONNEMENT – DEPENSES**

| DEPENSES (1) |                                                    |                 |
|--------------|----------------------------------------------------|-----------------|
| Article (2)  | Libellé (2)                                        | Montant         |
| <b>011</b>   | <b>Charges à caractère général</b>                 | <b>3 636,45</b> |
| 60632        | FOURNITURES DE PETIT EQUIPEMENT                    | 224,46          |
| 61558        | AUTRES BIENS MOBILIERES                            | 637,26          |
| 6288         | AUTRES SERVICES EXTERIEURS                         | 2 774,73        |
| <b>012</b>   | <b>Charges de personnel et frais assimilés</b>     | <b>0,00</b>     |
| <b>65</b>    | <b>Autres charges de gestion courante</b>          | <b>0,00</b>     |
| <b>66</b>    | <b>Charges financières</b>                         | <b>0,00</b>     |
| <b>67</b>    | <b>Charges spécifiques</b>                         | <b>0,00</b>     |
| <b>68</b>    | <b>Dotations aux provisions, dépréciations (3)</b> | <b>0,00</b>     |
| <b>014</b>   | <b>Atténuations de produits</b>                    | <b>0,00</b>     |
|              | <b>Total des dépenses réelles</b>                  | <b>3 636,45</b> |
| <b>042</b>   | <b>Opérations ordre transf. entre sections</b>     | <b>0,00</b>     |
| <b>043</b>   | <b>Opérations ordre intérieur de la section</b>    | <b>0,00</b>     |
|              | <b>Total des dépenses d'ordre</b>                  | <b>0,00</b>     |
|              | <b>TOTAL GENERAL</b>                               | <b>3 636,45</b> |

**SECTION DE FONCTIONNEMENT – RECETTES**

| RECETTES (1) |                                                      |             |
|--------------|------------------------------------------------------|-------------|
| Article (2)  | Libellé (2)                                          | Montant     |
|              | <b>Recettes issues de la TEOM</b>                    | <b>0,00</b> |
|              | <b>Dotations et participations reçues</b>            | <b>0,00</b> |
|              | <b>Autres recettes de fonctionnement éventuelles</b> | <b>0,00</b> |
| <b>70</b>    | <b>Prod. services, domaine, ventes diverses</b>      | <b>0,00</b> |
| <b>75</b>    | <b>Autres produits de gestion courante</b>           | <b>0,00</b> |
| <b>76</b>    | <b>Produits financiers</b>                           | <b>0,00</b> |
| <b>77</b>    | <b>Produits spécifiques</b>                          | <b>0,00</b> |
| <b>78</b>    | <b>Reprises amort., dépréciations, prov. (3)</b>     | <b>0,00</b> |
| <b>013</b>   | <b>Atténuations de charges</b>                       | <b>0,00</b> |
|              | <b>Total des recettes réelles</b>                    | <b>0,00</b> |
| <b>042</b>   | <b>Opérations ordre transf. entre sections</b>       | <b>0,00</b> |
| <b>043</b>   | <b>Opérations ordre intérieur de la section</b>      | <b>0,00</b> |

| RECETTES (1) |                                   |             |
|--------------|-----------------------------------|-------------|
| Article (2)  | Libellé (2)                       | Montant     |
|              | <i>Total des recettes d'ordre</i> | <i>0,00</i> |
|              | <b>TOTAL GENERAL</b>              | <b>0,00</b> |

(1) Dépenses et recettes, directes et indirectes, afférentes à l'exercice de la compétence visée à l'article L. 2313-1 du CGCT.

(2) Détailler les chapitres budgétaires par article conformément au plan de comptes appliqué par la collectivité ou l'établissement.

(3) Si la collectivité ou l'établissement applique les provisions semi-budgétaires.



|                                 |          |
|---------------------------------|----------|
| <b>V – ARRETE ET SIGNATURES</b> | <b>V</b> |
| <b>ARRETE ET SIGNATURES</b>     | <b>A</b> |

Nombre de membres en exercice : 33

Nombre de membres présents : 0

Nombre de suffrages exprimés : 0

VOTES :

Pour : 0

Contre : 0

Abstentions : 0

Date de convocation : 08/03/2023

Présenté par Mme Le Maire (1),

A salle du Conseil Municipal Hôtel de ville Place de la République Auray, le 15/03/2023

Délibéré par l'assemblée (2), réunie en session Ordinaire

A salle du Conseil Municipal Hôtel de ville Place de la République Auray, le 15/03/2023

Les membres de l'assemblée délibérante (2),

|                          |  |
|--------------------------|--|
| AGNEAU Adeline           |  |
| ALLAIN Ronan             |  |
| BASTIDE Julien           |  |
| CYFFERS Pierre-Yves      |  |
| DEVINGT Myriam           |  |
| DUBOIS Marie             |  |
| EME Juliette             |  |
| FERNANDEZ Adeline        |  |
| GEINDRE Patrick          |  |
| GUEMY Nathalie           |  |
| GUILLEMET Jean-François  |  |
| GUYOT Benoit             |  |
| HAREL Aurore             |  |
| HENRIO Frédérique        |  |
| HERVIO Emmanuelle        |  |
| KERGOSIEN Pierrick       |  |
| LASBLEY Edouard          |  |
| LE CROM Marie            |  |
| LE GUENNEC Jean-Baptiste |  |
| LE ROL Benoit            |  |

|                                 |          |
|---------------------------------|----------|
| <b>V – ARRETE ET SIGNATURES</b> | <b>V</b> |
| <b>ARRETE ET SIGNATURES</b>     | <b>A</b> |

|                       |  |
|-----------------------|--|
| LE SCOUARNEC Pierre   |  |
| MAHEO Jean-Yves       |  |
| MASSON Claire         |  |
| NAEL Françoise        |  |
| NICOL Gurvan          |  |
| NORMAND Charlotte     |  |
| PARENT MER Claire     |  |
| QUILLAY Guénola       |  |
| RENAULT Stéphane      |  |
| SAUVAGEOT Jean-Pierre |  |
| SIMON Chantal         |  |
| SPILBAUER Céline      |  |
| VERGNE Bertrand       |  |

Certifié exécutoire par Mme Le Maire (1), compte tenu de la transmission en préfecture, le , et de la publication le

A , le

(1) Indiquer « la présidente » ou « le président ».

(2) Indiquer la nature de l'assemblée délibérante : du conseil régional de ..., de la Collectivité territoriale unique de ..., de la métropole de ..., du Conseil syndical de ...

Envoyé à la Sous-Préfecture le 20/03/2023  
Compte-rendu affiché le 16/03/2023  
Reçu par la Sous-Préfecture le 20/03/2023

**INTERVENTION :**

**Pierrick KERGOSIEN**

Je voulais remercier les services des finances car on ne se rend pas compte mais on a voté assez tôt le budget et ils ont réussi à calculer le résultat de l'exercice de façon assez anticipée dans l'année et ils ne se sont pas trompés d'un centime.

Je voulais juste leur tirer un coup de chapeau parce que je pense que cela a été un moment assez compliqué pour eux, ils s'en sont très bien sortis et je les en remercie. Je voulais juste préciser que normalement au moment du compte administratif le maire sort de la salle. Comme on ne sait pas trop si juridiquement la personne qui remplace le maire doit sortir ou non et pour éviter tout vice de forme, je vais me proposer de sortir et de vous laisser voter le compte administratif. Je laisse Julien Bastide présider pour le vote.

## **16- DF - VOTE DES TAUX D'IMPOSITION POUR L'ANNÉE 2023**

Monsieur Julien BASTIDE, 8ème adjoint, expose à l'assemblée :

### Principe

Le vote des taux d'imposition de fiscalité directe locale des collectivités territoriales (prévu à l'article 1639 A du Code Général des Impôts), doit intervenir avant le 15 avril de chaque année, ou avant le 30 avril l'année où intervient le renouvellement des conseils municipaux, départementaux ou régionaux concernés par ce renouvellement.

Par ailleurs, la date limite de transmission des délibérations des collectivités territoriales et des EPCI relatives aux taux des impositions directes locales est également fixée au 15 avril au plus tard, en vue de la mise en recouvrement des impositions la même année.

En outre, le vote des taux par une collectivité doit obligatoirement faire l'objet d'une délibération spécifique distincte du vote du budget, et ce même si les taux restent inchangés (article 1636 sexies du code général des impôts).

### Maintien des taux d'imposition pour 2023

La Ville d'Auray n'a pas augmenté ses taux d'imposition depuis l'année 2009 et pour 2023, les élus municipaux ne souhaitent pas une évolution des taux d'imposition malgré l'inflation et l'explosion des prix de l'énergie auxquelles doit faire face la ville.

Pour faire face à l'augmentation des coûts, certaines collectivités territoriales ont ainsi fait le choix d'augmenter leur taux de taxe foncière pour 2023, ce qui n'est pas le cas de la ville d'Auray qui privilégiera une maîtrise des coûts et la recherche de financement pour ses projets.

Il est rappelé que même sans toucher au taux de la taxe foncière, la revalorisation annuelle des valeurs locatives suffit à faire augmenter l'avis d'imposition des contribuables. En effet, les valeurs locatives servent de base au calcul de la taxe foncière et sont indexées sur l'indice des prix à la consommation harmonisé (IPCH), et augmentent donc au fur et à mesure de l'inflation.

Ainsi, l'inflation enregistrée en 2021 a entraîné une hausse de 3,4% des valeurs locatives en 2022 ; l'inflation enregistrée en 2022 devrait entraîner une hausse des valeurs locatives de l'ordre de 7,1% pour 2023 (Loi de finances 2023 votée par le Parlement le 30.12.2022)

Il est enfin précisé que le respect de la règle de liaison entre les taux, ne permet pas à la ville d'augmenter le taux de taxe d'habitation uniquement pour les résidences secondaires et les logements vacants, car cela impliquerait d'augmenter obligatoirement, dans les mêmes proportions, le taux de taxe foncière sur les propriétés bâties de l'ensemble du territoire de la commune.

En conséquence, il est proposé de maintenir les taux d'imposition pour 2023 à hauteur de ceux votés en 2022 et comme suit :

| <b>Impôts</b>            | <b>Taux</b> |
|--------------------------|-------------|
| Taxe foncière (bâti)     | 44,05 %     |
| Taxe foncière (non bâti) | 62,82 %     |
| Taxe d'habitation        | 16,67 %     |

Vu les articles 1636 B sexies à 1636 B undecies et 1639 A du code général des impôts,

A reçu un avis favorable en commission finances du 06/03/2023

Après délibération et à l'unanimité des suffrages exprimés (32 voix pour),

1 absent(s) n'ayant pas donné procuration :  
Madame FERNANDEZ

Le conseil municipal :

- **DÉCIDE** de fixer les taux communaux pour l'année 2023 comme suit :

| <b>Impôts</b>            | <b>Taux</b> |
|--------------------------|-------------|
| Taxe foncière (bâti)     | 44,05 %     |
| Taxe foncière (non bâti) | 62,82 %     |
| Taxe d'habitation        | 16,67 %     |

- **CHARGE** Madame Le Maire de notifier cette décision aux services préfectoraux.

|                                                                                                                                       |
|---------------------------------------------------------------------------------------------------------------------------------------|
| <p>Envoyé à la Sous-Préfecture le 20/03/2023<br/>Compte-rendu affiché le 16/03/2023<br/>Reçu par la Sous-Préfecture le 20/03/2023</p> |
|---------------------------------------------------------------------------------------------------------------------------------------|

**INTERVENTIONS :**

**Patrick GEINDRE**

Qu'elle est la part des résidences secondaires ?

**Julien BASTIDE**

Je n'ai pas le chiffre en tête, mais il me semble que nous sommes entre 6 et 7 %.

## **17- DF - ADHÉSION AU SERVICE DE PAIEMENT EN LIGNE DES RECETTES PUBLIQUES LOCALES**

Monsieur Julien BASTIDE, 8ème adjoint, expose à l'assemblée :

Dans le prolongement de la mutualisation des médiathèques du territoire communautaire qui a permis la mise en place d'un portail commun, la Communauté de Communes AQTa développe actuellement une nouvelle fonctionnalité permettant aux abonnés de régler leur cotisations directement sur le portail des médiathèques, via le dispositif PayFIP.

PayFIP est un dispositif développé par la direction générale des Finances publiques (DGFIP), qui facilite le paiement des sommes dues pour l'usage des services publics d'une collectivité. Il permet un paiement simple, rapide et accessible par carte bancaire mais aussi par prélèvement SEPA unique. Le service est entièrement sécurisé.

La mise en place de PayFIP peut intervenir selon deux modalités : intégrer PayFIP dans le site Internet de la collectivité, ou utiliser le site sécurisé de la DGFIP ([www.payfip.gouv.fr](http://www.payfip.gouv.fr)).

Afin que le portail commun des médiathèques puisse s'interfacer avec le dispositif PayFIP, il est ainsi proposé de signer une convention avec la Direction Départementale des Finances Publiques. Cette convention précise les modalités de mise en œuvre du paiement en ligne des cotisations.

A reçu un avis favorable en commission finances du 06/03/2023

Après délibération et à l'unanimité des suffrages exprimés (32 voix pour),

1 absent(s) n'ayant pas donné procuration :  
Madame FERNANDEZ

Le conseil municipal :

- **APPROUVE** les modalités de mise en œuvre du paiement en ligne des cotisations des abonnés de la bibliothèque.

- **AUTORISE** Madame le Maire à signer la convention PayFIP annexée à la délibération et tout document afférent à ce dossier.

# CONVENTION D'ADHESION

## AU SERVICE DE PAIEMENT EN LIGNE DES RECETTES PUBLIQUES LOCALES



**entre la**

**COMMUNE D'AURAY**

**et la**

**DIRECTION GÉNÉRALE DES FINANCES PUBLIQUES**



## SOMMAIRE

|                                                                         |          |
|-------------------------------------------------------------------------|----------|
| <i>I. Présentation de l'offre PayFiP.....</i>                           | <i>3</i> |
| <i>II. Objet de la convention.....</i>                                  | <i>4</i> |
| <i>III. Rôle des parties.....</i>                                       | <i>4</i> |
| <i>IV. Coûts de mise en œuvre et de fonctionnement.....</i>             | <i>5</i> |
| Pour la Direction Générale des Finances Publiques.....                  | 5        |
| Pour l'entité adhérente.....                                            | 5        |
| <i>V. Durée, Révision et Résiliation de la présente convention.....</i> | <i>5</i> |

## ANNEXES

**ANNEXE 1: Coordonnées des interlocuteurs**

**ANNEXE 2 : Formulaire d'adhésion à PayFiP pour les collectivités (PayFiP Titres et Rôles)**

**ANNEXE 3 : Formulaire d'adhésion à PayFiP pour les régies (PayFiP Régie)**

## La présente convention régit les relations entre

- La commune d'Auray représentée par Mme Claire MASSON, maire et dûment habilitée par délibération du 3 juillet 2020. La commune est créancier émetteur des titres<sup>1</sup> ou des factures de produits locaux, ci-dessous désignée par **"l'entité adhérente"**.

et

- la Direction Générale des Finances Publiques (DGFIP) chargée de la gestion de l'application d'encaissement des titres payables par Internet ou des factures de produits locaux dénommée PayFiP, représentée par M. BOUATTOURA Samy, comptable public, ci-dessous désignée par « **la DGFIP** ».

dans le cadre de la mise en œuvre du service de paiement par carte bancaire (CB) et prélèvement unique sur Internet.

**En préalable à la définition des obligations des signataires de la présente convention**, il est rappelé que la mise en place du paiement par CB et prélèvement unique sur Internet fait également intervenir les acteurs suivants :

- le **comptable public** de la collectivité ;
- le **gestionnaire de télépaiement par CB**, prestataire de la DGFIP ;
- le **régisseur** ayant à charge le recouvrement des factures, le cas échéant ;
- les **usagers**, débiteurs de l'entité publique.

## I. PRÉSENTATION DE L'OFFRE PAYFIP

Les comptables de la DGFIP sont seuls habilités à manier les fonds des collectivités territoriales et de leurs établissements publics locaux (Décret n° 2012-1246 du 7 novembre 2012 relatif à la gestion budgétaire et comptable publique). Dans ce cadre, l'ordonnateur émet des titres de recettes exécutoires en regard de prestations de services rendues aux usagers (cantine, crèche, fourniture d'eau...). Après contrôle de leur régularité, le comptable public prend en charge ces titres de recettes avant d'en assurer le recouvrement.

Le service de paiement en ligne de la DGFIP, dénommé PayFiP, permet ainsi aux usagers des entités publiques adhérentes de payer les créances ayant fait l'objet d'un titre exécutoire et pris en charge par le comptable public (PayFiP Titres et Rôles). PayFiP permet également le paiement des factures des produits locaux émises par les régies (PayFiP Régie).

Les règlements sont effectués par carte bancaire ou par prélèvement unique. Ces deux moyens de paiement sont indissociables<sup>2</sup>.

Dans ce cadre, la chaîne de recouvrement doit être adaptée afin que les titres ou factures mis en ligne et payés par carte bancaire ou prélèvement unique sur Internet soient

<sup>1</sup> Le terme « titre » s'entend au sens large et inclut également les titres dématérialisés (ASAP dématérialisé)

<sup>2</sup> Toutefois s'agissant des régies, si la collectivité estime que le prélèvement n'est pas adapté au type de produit encaissé (droits au comptant), elle aura la possibilité de ne conserver que le paiement par carte

reconnus par les systèmes d'information de l'entité publique et de la DGFIP, puis émargés automatiquement, après paiement effectif.

Les entités qui choisissent d'utiliser leur propre site (compte-usager ou formulaire de saisie), doivent s'interfacer avec le dispositif PayFiP.

Les collectivités qui choisissent d'utiliser la page de paiement de la DGFIP <https://www.payfip.gouv.fr> (uniquement disponible pour les Titres et Rôles) n'ont pas de développements à réaliser, mais doivent faire apparaître sur leurs titres de recettes ou factures de rôles, des mentions obligatoires qui permettront aux usagers d'effectuer leurs paiements.

## II. OBJET DE LA CONVENTION

La présente convention a pour objet de fixer :

- le rôle de chacune des parties ;
- les modalités d'échanges de l'information entre les parties .

Les modalités techniques et pratiques de mise en œuvre de la solution de paiement sont fournies dans des guides de mise en œuvre dédiés, remis par le correspondant moyens de paiement de la direction régionale ou départementale des finances publiques.

Les données administratives et bancaires nécessaires au paramétrage de la solution PayFiP sont renseignées dans les formulaires d'adhésion à PayFiP en annexe de la présente convention.

## III. RÔLE DES PARTIES

### 1 - La collectivité adhérente à la version « site collectivité » (PayFiP Titres et Rôles)

- administre un portail Internet ;
- réalise sur ce portail les adaptations nécessaires pour assurer l'interface avec PayFiP ;
- transmet à l'application PayFiP les éléments nécessaires à l'identification de la dette à payer, conformément au guide de mise en œuvre remis avec la présente convention ;
- indique de façon remarquable et en bonne position sur les avis de sommes à payer ou factures adressés aux usagers, la possibilité qu'ils ont de payer en ligne la dette par carte bancaire ou prélèvement unique sur Internet (indication de l'adresse du portail). Elle s'engage également à communiquer auprès d'eux pour promouvoir ce mode de paiement ;
- s'engage à respecter les paramétrages indiqués dans le formulaire d'adhésion à PayFiP (imputations, codes recettes) ;
- s'engage à se conformer au règlement général sur la protection des données (Règlement (UE) 2016/679 du Parlement européen et du Conseil) et à la loi n°78-17 du 6 janvier 1978 modifiée relative à l'informatique, aux fichiers et aux

Conseil municipal de la ville d'Auray du 15 mars 2023

libertés et notamment à informer l'utilisateur sur son portail des droits Informatique et Libertés qui lui sont reconnus par la réglementation précitée.

## **2 - La collectivité adhérente à la version « page de paiement de la DGFIP » (PayFiP Titres et Rôles) :**

- édite des titres ou factures qui indiquent aux usagers qu'ils ont la possibilité de régler leurs dettes en ligne, un identifiant collectivité et une référence de paiement ;
- s'engage à respecter les paramétrages indiqués dans le formulaire d'adhésion à PayFiP ;
- s'engage à ne pas substituer à l'adresse de la page de paiement DGFIP une autre adresse.

## **3 - La régie de recettes de la collectivité adhérente (PayFiP Régie) :**

- Doit disposer d'un portail Internet permettant à l'utilisateur :
  - Soit de saisir les références de sa facture dans un formulaire de saisie ;
  - Soit d'accéder à la liste de ses factures dans un compte usager.
- Elle s'engage à respecter les prescriptions fixées dans le formulaire d'adhésion à PayFiP concernant :
  - les produits payables en ligne par carte bancaire et par prélèvement unique ;
  - le délai de mise en ligne des factures fixé en liaison avec le comptable.
- Elle s'engage à indiquer de façon remarquable sur les factures adressées aux usagers la possibilité de payer en ligne par carte bancaire et par prélèvement non récurrent (indication de l'adresse du portail). Elle s'engage également à communiquer auprès d'eux pour promouvoir ces modes de paiement ;
- Doit disposer d'un compte de dépôts de fonds au Trésor ouvert au nom du régisseur;
- La régie adhérente doit générer une facturation séquentielle comportant des références stables pour permettre le suivi des paiements effectués dans la comptabilité du régisseur ;
- Les factures doivent être inférieures à 1 000 000 000€ ;
- La régie adhérente s'engage à se conformer au règlement général sur la protection des données (Règlement (UE) 2016/679 du Parlement européen et du Conseil) et à la loi n°78-17 du 6 janvier 1978 modifiée relative à l'informatique, aux fichiers et aux libertés et notamment à informer l'utilisateur sur son portail des droits Informatique et Libertés qui lui sont reconnus par la réglementation précitée ;
- Le système d'information de la régie doit être en mesure d'assurer, de manière automatisée, la concordance entre les facturations et les encaissements.

- Si le site Internet fonctionne en environnement sécurisé HTTPS (TLS 1.2) communiquer à l'administrateur local PayFiP (correspondant moyens de paiement de la DDFiP) le certificat utilisé.
- Si les transactions se déroulent en environnement Web service, chaque paiement génère de la part de la collectivité adhérente deux appels vers PayFiP :
  - Un premier appel pour initier l'opération de paiement ;
  - Un second appel à la réception de la notification par PayFiP pour récupérer le résultat du paiement. Ce deuxième appel **ne doit intervenir** qu'après la réception de la notification par PayFiP. Les réitérés éventuels (en cas d'erreur "502" par exemple) devront être **espacés de 30mn au minimum**.

### **La DGFIP :**

- administre le service de paiement des titres ou des factures par carte bancaire et prélèvement unique sur Internet ;
- délivre à la collectivité un guide de mise en œuvre technique pour la mise en œuvre du service ;
- accompagne l'entité pour la mise en œuvre du service ; de ce point de vue, le correspondant moyen de paiement rattaché à la direction régionale ou départementale des finances publiques (DR/DDFiP) du département où se situe l'entité publique adhérente constitue le premier niveau d'assistance et d'appui. Si la question posée ne peut pas être résolue au niveau local, il saisira l'administration centrale de la DGFIP au sein de laquelle le bureau CL1C est le point d'entrée pour l'assistance de second niveau, à charge pour lui de prendre l'attache de la MOA/MOE PayFiP.
- s'engage à se conformer au règlement général sur la protection des données (Règlement (UE) 2016/679 du Parlement européen et du Conseil) et à la loi n°78-17 du 6 janvier 1978 modifiée relative à l'informatique, aux fichiers et aux libertés ;
- s'engage à respecter les paramétrages indiqués par l'entité dans le formulaire d'adhésion à PayFiP.

## **IV. COÛTS DE MISE EN ŒUVRE ET DE FONCTIONNEMENT**

### **Pour la Direction Générale des Finances Publiques**

Les coûts de développements, de mise en œuvre et de fonctionnement de la solution PayFiP, liés au gestionnaire de paiement par carte bancaire et au module de prélèvement, sont à la charge de la DGFIP.

### **Pour l'entité adhérente**

L'entité adhérente aura à sa charge les coûts relatifs à la création et à la mise à jour de son portail ou d'adaptation des titres ou des factures, ainsi que le coût du commissionnement carte bancaire en vigueur pour le Secteur Public Local.

Au 1er janvier 2021 ces coûts de commissionnement s'élèvent à :

Conseil municipal de la ville d'Auray du 15 mars 2023

- pour une carte domiciliée dans la zone euro : 0,25 % du montant de la transaction + 0,05 € par opération ;
- hors de la zone euro : 0,50 % du montant de la transaction + 0,05 € par opération.
- pour les transactions d'un montant inférieur ou égal à 20 €, avec une carte de la zone UE, une tarification réduite est appliquée avec 0,20 % du montant de la transaction et 0,03 € par opération pour la part fixe.

Ces commissions sont révisables par la DGFIP.

Le prélèvement unique n'engendre, pour sa part, aucun frais supplémentaire pour l'entité.

## V. DURÉE, RÉVISION ET RÉSILIATION DE LA PRÉSENTE CONVENTION

L'exécution de la présente convention peut être interrompue ou empêchée en cas de force majeure.

La convention est conclue pour une durée indéterminée. Elle peut être résiliée à tout moment par l'une ou l'autre des parties avec un préavis de deux mois.

A Auray, le

A , le

Pour la collectivité adhérente

Pour la DGFIP

Claire MASSON  
Maire d'Auray

P/ Samy BOUATTOURA  
Comptable public

Guillaume COSSART  
Inspecteur des Finances Publiques  
Service de Gestion Comptable d'Auray



## ANNEXE 1

### Liste des interlocuteurs

#### Collectivité / régie adhérente :

| Nom du contact   | Fonction                             | Coordonnées téléphoniques | Adresse courriel                                                       |
|------------------|--------------------------------------|---------------------------|------------------------------------------------------------------------|
| Olivier MARIE    | Directeur des systèmes d'information | 02 97 24 18 33            | <a href="mailto:o.marie@ville-auray.fr">o.marie@ville-auray.fr</a>     |
| Nolwenn LE PRIOL | Directrice des Finances              | 02 97 24 48 27            | <a href="mailto:n.lepriol@ville-auray.fr">n.lepriol@ville-auray.fr</a> |

#### Administrateur local PayFiP

| Nom du contact | Fonction | Coordonnées téléphoniques | Adresse courriel |
|----------------|----------|---------------------------|------------------|
|                |          |                           |                  |
|                |          |                           |                  |

#### Prestataire informatique

| Nom du contact          | Fonction                                     | Coordonnées téléphoniques | Adresse courriel                                                                               |
|-------------------------|----------------------------------------------|---------------------------|------------------------------------------------------------------------------------------------|
| Pierre Emmanuel DEWITTE | Directeur des opérations                     | 04 75 81 73 32            | <a href="mailto:pe.dewitte@decalog.net">pe.dewitte@decalog.net</a>                             |
| Christophe PORCHET      | Coordinateur du réseau des médiathèques AQTA | 02 22 76 03 56            | <a href="mailto:christophe.porchet@auray-quiberon.fr">christophe.porchet@auray-quiberon.fr</a> |

Envoyé à la Sous-Préfecture le 20/03/2023  
Compte-rendu affiché le 16/03/2023  
Reçu par la Sous-Préfecture le 20/03/2023



## **18- DF - MODIFICATION DE LA COMPOSITION DE LA COMMISSION D'APPEL D'OFFRES**

Monsieur Pierrick KERGOSIEN, 1er adjoint, expose à l'assemblée :

L'article L. 1414-2 du Code Général des Collectivités Territoriales dispose que « pour les marchés publics passés selon une procédure formalisée dont la valeur estimée hors taxe prise individuellement est égale ou supérieure aux seuils européens qui figurent en annexe du code de la commande publique [...] le titulaire est choisi par une commission d'appel d'offres composée conformément aux dispositions de l'article L. 1411-5 ».

En application de cet article, le Conseil Municipal a procédé le 15 juillet 2020, à l'élection des cinq membres titulaires et des cinq membres suppléants (le maire étant président de plein droit de la CAO). Ont été proclamés élus parmi les membres de l'assemblée délibérante :

- M. Tangi CHEVAL, M. Stéphane RENAULT, Mme Chantal SIMON, M. Jean-Pierre SAUVAGEOT, M. Patrick GEINDRE en tant que membres titulaires,
- M. Jean-François GUILLEMET, Mme Adeline FERNANDEZ, M. Pierrick KERGOSIEN, M. Benoît LE ROL, Mme Françoise NAEL en tant que membres suppléants.

La composition d'une CAO ne peut être modifiée en cours de mandat, sauf pour remplacer définitivement un membre.

Faisant suite à la démission de Monsieur Tangi CHEVAL en date du 13 décembre 2022, membre titulaire de la CAO entraînant la vacance de son siège, il convient de procéder à son remplacement.

Le CGCT ne prévoit pas de règles concernant le remplacement des membres titulaires et suppléants de la CAO. Il est en revanche nécessaire de respecter la règle de la représentation proportionnelle au plus fort reste pour assurer le respect du pluralisme prévu à l'article L.2121-22, sans panachage ni vote préférentiel.

Dans le respect des équilibres du Conseil municipal, par application des règles de la représentation proportionnelle au plus fort reste (4 titulaires et 4 suppléants issus de la majorité municipale et 1 titulaire et 1 suppléant issus des minorités municipales), il convient de procéder à une nouvelle élection des membres de la CAO.

Pour une simplification de la procédure, rien n'interdit de présenter une liste unique de candidats respectant cette proportion en vue de la modification de la CAO :

La liste suivante est proposée :

Président : le Maire, de droit

| <b>MEMBRES TITULAIRES</b> | <b>MEMBRES SUPPLÉANTS</b>  |
|---------------------------|----------------------------|
| M. Julien BASTIDE         | M. Jean-François GUILLEMET |
| M. Stéphane RENAULT       | Mme Adeline FERNANDEZ      |
| Mme Chantal SIMON         | M. Pierrick KERGOSIEN      |
| M. Jean-Pierre SAUVAGEOT  | M. Benoît LE ROL           |
| M. Patrick GEINDRE        | Mme Françoise NAEL         |

Vu le Code Général des Collectivités Territoriales, notamment les articles L.1411-2 et Conseil municipal de la ville d'Auray du 15 mars 2023

L.1411-5, L.2121-21 et L. 2121-22,

Vu la délibération n°23 du 15 juillet 2020 portant élection des membres de la CAO,

A reçu un avis favorable en commission finances du 06/03/2023

Après délibération et à l'unanimité des suffrages exprimés (32 voix pour),

1 absent(s) n'ayant pas donné procuration :

Madame FERNANDEZ

Le conseil municipal :

- **DÉCIDE** de procéder au vote à bulletin secret,
- **DÉSIGNE** comme membres de la Commission d'Appel d'Offres, les conseillers municipaux suivants avec 32 voix pour :

Président : le Maire, de droit

| <b>MEMBRES TITULAIRES</b> | <b>MEMBRES SUPPLÉANTS</b>  |
|---------------------------|----------------------------|
| M. Julien BASTIDE         | M. Jean-François GUILLEMET |
| M. Stéphane RENAULT       | Mme Adeline FERNANDEZ      |
| Mme Chantal SIMON         | M. Pierrick KERGOSIEN      |
| M. Jean-Pierre SAUVAGEOT  | M. Benoît LE ROL           |
| M. Patrick GEINDRE        | Mme Françoise NAEL         |

Envoyé à la Sous-Préfecture le 20/03/2023

Compte-rendu affiché le 16/03/2023

Reçu par la Sous-Préfecture le 20/03/2023

## **INTERVENTIONS :**

### **Frédérique HENRIO**

Excusez-moi. J'ai eu Monsieur Allain au téléphone et je me rends compte que j'aurais dû voter pour. Monsieur Allain m'a précisé hier au téléphone que nous nous abstenions. Ça n'est pas évident car nous ne pouvons nous entretenir que par téléphone. J'essaye de faire au mieux.

### **Pierrick KERGOSIEN**

En fait c'est une délibération avec double vote et effectivement vous pouvez vous abstenir sur la 2ème partie mais pour la 1ère partie cela nous facilite les choses. Je pense que le scrutin est quasiment terminé, nous allons poursuivre ainsi.

## **19- DF - MODIFICATION DE LA COMPOSITION DE LA COMMISSION MAPA**

Monsieur Pierrick KERGOSIEN, 1er adjoint, expose à l'assemblée :

Par délibération n°6 du 15 décembre 2021, le Conseil Municipal a approuvé la création de la commission MAPA, son rôle et son fonctionnement, et désigné ses membres (composition identique à la Commission d'Appel d'Offres).

Ont ainsi été désignés :

- M. Tangi CHEVAL, M. Stéphane RENAULT, Mme Chantal SIMON, M. Jean-Pierre SAUVAGEOT, M. Patrick GEINDRE en tant que membres titulaires,
- M. Jean-François GUILLEMET, Mme Adeline FERNANDEZ, M. Pierrick KERGOSIEN, M. Benoît LE ROL, Mme Françoise NAEL en tant que membres suppléants.

Faisant suite à la démission de Monsieur Tangi CHEVAL en date du 13 décembre 2022, membre titulaire de la commission MAPA entraînant la vacance de son siège, il convient de procéder à son remplacement.

La liste suivante est proposée (composition identique à celle de la Commission d'Appel d'Offres) :

Président : le Maire,

| <b>MEMBRES TITULAIRES</b> | <b>MEMBRES SUPPLEANTS</b>  |
|---------------------------|----------------------------|
| M. Julien BASTIDE         | M. Jean-François GUILLEMET |
| M. Stéphane RENAULT       | Mme Adeline FERNANDEZ      |
| Mme Chantal SIMON         | M. Pierrick KERGOSIEN      |
| M. Jean-Pierre SAUVAGEOT  | M. Benoît LE ROL           |
| M. Patrick GEINDRE        | Mme Françoise NAEL         |

Vu le Code Général des Collectivité Territoriales, notamment l'article L. 2121-21,

Vu la délibération n°6 du 15 décembre 2021,

A reçu un avis favorable en commission finances du 06/03/2023

Après délibération et à l'unanimité des suffrages exprimés (32 voix pour),

1 absent(s) n'ayant pas donné procuration :

Madame FERNANDEZ

Le conseil municipal :

- **DÉCIDE**, à l'unanimité, de ne pas procéder au scrutin secret dans la mesure où une seule liste est présentée,

- **DESIGNE** comme membre de la Commission MAPA, les conseillers municipaux suivants :

Président : le Maire,

| <b>MEMBRES TITULAIRES</b> | <b>MEMBRES SUPPLÉANTS</b>  |
|---------------------------|----------------------------|
| M. Julien BASTIDE         | M. Jean-François GUILLEMET |
| M. Stéphane RENAULT       | Mme Adeline FERNANDEZ      |
| Mme Chantal SIMON         | M. Pierrick KERGOSIEN      |
| M. Jean-Pierre SAUVAGEOT  | M. Benoît LE ROL           |
| M. Patrick GEINDRE        | Mme Françoise NAEL         |

Envoyé à la Sous-Préfecture le 20/03/2023  
Compte-rendu affiché le 16/03/2023  
Reçu par la Sous-Préfecture le 20/03/2023

## **20- DF - LISTE DES DÉCISIONS PRISES DANS LE CADRE DE LA DÉLÉGATION ACCORDÉE AU MAIRE RELATIVE A LA COMMANDE PUBLIQUE**

Monsieur Julien BASTIDE, 8ème adjoint, expose à l'assemblée :

En application de l'article L.2122-23 du CGCT disposant que le Maire doit informer le Conseil municipal des opérations réalisées dans le cadre des délégations que celui-ci lui a accordées, le Conseil municipal est informé que les décisions suivantes concernant la préparation, la passation, l'exécution et le règlement des marchés et des accords-cadres ainsi que toute décision concernant leurs avenants, ont été prises :

| <b>MARCHE</b> | <b>OBJET</b>                                                                                                                                                                                        | <b>TITULAIRE</b>                      | <b>MONTANT</b>                                                                | <b>NOTIFICATION</b> |
|---------------|-----------------------------------------------------------------------------------------------------------------------------------------------------------------------------------------------------|---------------------------------------|-------------------------------------------------------------------------------|---------------------|
| 21/017/01     | Marché de travaux de rénovation de la garderie du Loch<br>Avenant 3 au lot 1 "Démolitions - gros œuvre" visant à prolonger le délai de mise à disposition des installations de chantier pour 3 mois | SARL SATEM BRETAGNE -<br>56850 CAUDAN | Plus value de 1 420,59 € HT<br>Nouveau montant du marché :<br>102 107,63 € HT | 02/02/23            |
| 23/003        | Travaux de rénovation de la garderie du Loch - Lot 4<br>"cloisons sèches - Isolation - Plafonds"                                                                                                    | ARMOR ISOLATION -<br>56850 CAUDAN     | 5 823,41 € HT                                                                 | 10/02/23            |

A reçu un avis favorable en commission finances du 06/03/2023

Après délibération et à l'unanimité des suffrages exprimés (0 voix pour),

1 absent(s) n'ayant pas donné procuration :  
Madame FERNANDEZ

Le conseil municipal :  
- **PREND ACTE** des informations présentées.

|                                                                                                                              |
|------------------------------------------------------------------------------------------------------------------------------|
| Envoyé à la Sous-Préfecture le 20/03/2023<br>Compte-rendu affiché le 16/03/2023<br>Reçu par la Sous-Préfecture le 20/03/2023 |
|------------------------------------------------------------------------------------------------------------------------------|

**21- DF - RÉNOVATION EXTENSION DU COMPLEXE SPORTIF LA FORET - NOUVELLE DEMANDE DE SUBVENTIONS (ÉTAT\_DETR/DSIL/FONDS VERT ET DÉPARTEMENT)**

Monsieur Julien BASTIDE, 8ème adjoint, expose à l'assemblée :

Pour mémoire, il est rappelé que par délibération du 1<sup>er</sup> février 2023, la commune a décidé de solliciter auprès de différents financeurs des subventions dans le cadre du projet de rénovation-extension du complexe sportif La Forêt, afin également de respecter les délais de dépôt des dossiers fixés par l'État pour les subventions DETR et DSIL 2023.

Au regard des informations parvenues au cours du mois de février 2023, sur les modalités de dépôts des dossiers de subventions pour obtenir une aide au titre du fonds vert, il est proposé de délibérer à nouveau sur ce projet afin de modifier le plan de financement et d'adapter le montant à solliciter auprès de l'État au titre du fonds vert.

Il est également proposé de rappeler la volonté de la commune pour le projet de rénovation-extension du complexe sportif La Forêt, qui s'engage pleinement dans une approche sobre et durable pour la réalisation de ce projet.

La ville d'Auray, dans l'objectif ainsi de favoriser l'émancipation sportive, culturelle et la mixité auprès de divers publics, quelque soient l'âge, l'origine sociale et le sexe, s'est engagée dans une démarche d'amélioration des conditions de la pratique sportive, en collaboration avec l'Education Nationale, les associations sportives reconnues par les ligues et les acteurs socio-éducatifs.

Le projet de rénovation-extension du complexe sportif de la Forêt (pour lequel le cabinet vannetais, Studio 02, assure la maîtrise d'œuvre), et dont la réalisation est prévue dès 2023, se compose de la réhabilitation complète du gymnase et de la construction d'un dojo, doté de 3 tatamis indispensables à l'engouement croissant de cette discipline sur le territoire.

Il comprendra également un espace de musculation sur la base des besoins exprimés conjointement par la collectivité, les associations sportives et le lycée Benjamin Franklin (intégration du référentiel lycée applicable à ce type de structure) au regard des conditions actuelles d'éducation physique et sportive pour les 1 300 élèves de l'établissement.

Ce projet répond à une double ambition :

- **Améliorer les conditions d'utilisation de l'équipement sportif.** Si le complexe sportif est utilisé par le lycée Benjamin Franklin (50% des créneaux de semaine scolaire), de nombreuses associations y structurent également leur activité (judo, karaté, escrime, volley-ball, handball...). Sur les 940 licenciés de ces associations, 29% d'entre eux sont alréens, démontrant l'intérêt supra communal de cet équipement pesant sur les charges de centralité assumées par la commune.

- **Intégrer les dernières évolutions techniques et environnementales.** La commune favorise une approche durable pour la réalisation des travaux, qui prévoient l'isolation renforcée aux normes RT 2020, la production et la consommation de chaleur décarbonée, l'implantation d'autoconsommation collective d'origine photovoltaïque sur une toiture de 300 m<sup>2</sup>, la nouvelle conception low-tech en matière de ventilation naturelle, le recours aux matériaux biosourcés, la récupération des eaux pluviales (usage des toilettes et arrosage)...

En terme de consommation énergétique projetée, celle-ci est estimée à environ 71 500 kWhEP/an, alors que la réglementation impose une consommation maximale d'environ 354 750 kWhEP/an. Cela correspond donc à une diminution par 5 de l'empreinte carbone du bâtiment, également équivalente à 50% de la consommation de l'éclairage public pour la ville.

Ainsi, l'investissement réalisé par la ville sur une enveloppe thermique et des équipements performants (installation photovoltaïque de 313 m<sup>2</sup> montrant une puissance installée de 75.6 kWc) permet de proposer un projet annulant pratiquement sa dette énergétique.

Le choix du bois pour la production de chaleur permet par ailleurs une maîtrise du coût de l'énergie. Ce choix rend en effet possible une source d'approvisionnement locale. Le temps de retour sur investissement de cette installation est compris entre 7 et 18 ans, selon les scénarios d'évolution du coût de l'énergie, par rapport à une solution gaz.

Le projet est lui-même stockeur de carbone, grâce à un usage de plus de 54 tonnes de matériaux biosourcés sur l'ensemble du projet (rénovation + extension) : ossature bois, éléments de finition en bois, isolants en laine de bois, chanvre et lin....

Le projet propose également un principe de ventilation naturelle mettant à contribution les usagers, défini selon des principes « low tech ». Des ouvrants de ventilation naturelle permettront de limiter les consommations énergétiques de la ventilation mécanique par une coupure automatique de celle-ci lorsque les ouvrants seront actionnés. Cette ventilation naturelle permettra une évacuation des polluants intérieurs et un abaissement des températures en été, l'ouverture étant rendue possible la nuit.

En terme de calendrier, celui-ci prévoit une phase d'étude, de conception et de consultation des entreprises jusqu'au printemps 2023.

Les travaux sont prévus pour une durée de 18 mois et devraient débuter avant la fin du 1er semestre 2023 pour une ouverture à la rentrée scolaire et sportive 2024.

Le budget prévisionnel des travaux est estimé à **4 720 000 € HT**, maîtrise d'œuvre comprise (hors prestations supplémentaires éventuelles).

Au niveau des financements, il est précisé que la Région a accordé en 2021, une subvention exceptionnelle de **1 936 000 €** pour la réalisation de ce projet au titre des équipements sportifs mis à disposition des lycéens (lycée Benjamin Franklin).

La Communauté de Communes AQTA a également accordé un fonds de concours de **200 000 €** en juin 2022.

Il est ainsi proposé de solliciter une subvention auprès de l'Etat au titre des subventions DETR (Dotation d'Équipement des Territoires Ruraux), DSIL (Dotation de Soutien à l'Investissement Local) et du Fonds vert 2023 ; et une subvention spécifique auprès du Département via un fonds d'intervention sectoriel, pour ce projet à rayonnement intercommunal.

Le plan prévisionnel de financement est le suivant :

| Dépenses                                                                                                          | Montant HT         | Recettes                                                                        | Montant HT         | %               |
|-------------------------------------------------------------------------------------------------------------------|--------------------|---------------------------------------------------------------------------------|--------------------|-----------------|
| Adaptation du site (dépose des bâtiments, déconstruction, aménagements extérieurs)                                | 439,300 €          | Subvention Région (équipements sportifs communaux) – <b>Subvention accordée</b> | 1,936,000 €        | 41.02 %         |
| Travaux structure (gros oeuvre, charpente bois, étanchéité, bardages, menuiseries extérieures...)                 | 2,064,400 €        | AQTA - Fonds de concours 2022<br><b>Fonds de concours accordé</b>               | 200,000 €          | 4.24 %          |
| Travaux aménagements intérieurs (cloisons sèches, menuiseries bois, faux-plafonds, revêtements sols, peinture...) | 868,000 €          | Subvention Fonds vert / DETR / DSIL 2023                                        | 900,000 €          | 19.07 %         |
| Equipements techniques (plomberie, électricité, photovoltaïques, sonorisation)                                    | 768,500 €          | Subvention Département – Fonds d'intervention sectoriel                         | 700,000 €          | 14.83 %         |
| <b>Sous-total travaux</b>                                                                                         | <b>4,140,200 €</b> | Autofinancement de la commune                                                   | 984,000 €          | 20.85 %         |
| Maîtrise d'oeuvre                                                                                                 | 553,815 €          |                                                                                 |                    |                 |
| Coordinateur SPS, bureau de contrôle, frais d'analyse assurance DO)                                               | 25,985 €           |                                                                                 |                    |                 |
| <b>Total dépenses</b>                                                                                             | <b>4,720,000 €</b> | <b>Total dépenses</b>                                                           | <b>4,720,000 €</b> | <b>100.00 %</b> |

A reçu un avis favorable en commission finances du 06/03/2023

Après délibération et à la majorité des suffrages exprimés (30 voix pour),

2 voix contre :

Monsieur ALLAIN, Madame HENRIO

1 absent(s) n'ayant pas donné procuration :

Madame FERNANDEZ

Le conseil municipal :

- **SOLLICITE** une subvention auprès de l'État au titre des subventions DETR/DSIL/Fonds vert 2023 et une subvention auprès du Département au titre du Fonds d'intervention sectoriel.

- **AUTORISE** Madame le Maire à signer toutes les pièces nécessaires à la conclusion de ce dossier.

Envoyé à la Sous-Préfecture le 20/03/2023

Compte-rendu affiché le 16/03/2023

Reçu par la Sous-Préfecture le 20/03/2023

## **INTERVENTIONS :**

### **Patrick GEINDRE**

Est-ce que vous pouvez nous dire à la date d'aujourd'hui quel est le montant des subventions sur ces ACP ?

### **Julien BASTIDE**

Les subventions accordées : la subvention de la Région pour 1 936 000 euros ce qui fait 41% des recettes, la subvention d'AQTA pour 200 000 euros soit 4.24 %. Nous demandons 900 000 euros soit un peu moins de 20% auprès de l'Etat au titre du Fonds Vert et 700 000 euros auprès du Département au titre du Fonds d'Intervention Sectoriel pour un petit peu moins de 15%. L'idée c'est qu'il n'y ait que 20% d'autofinancement de la commune. Voilà le nouveau plan de financement prévu donc actuellement on a un petit peu plus de 2 millions d'euros de subventions et l'idéal serait d'aller en chercher encore.



## **22- DF - GRILLE TARIFAIRE : RÉDUCTION DES TARIFS 2022 ET MODIFICATION DES TARIFS 2023 POUR LES EXTENSIONS DE TERRASSES**

Monsieur Pierrick KERGOSIEN, 1er adjoint, expose à l'assemblée :

### **1 - Extension des terrasses 2022 :**

Par délibération en date du 15 décembre 2021, le Conseil municipal a voté les tarifs 2022 concernant notamment les occupations du domaine public.

En ce qui concerne plus précisément les extensions de terrasses dont la facturation est calculée sur le nombre de mètre carré ajouté et occupé par jour, il est rappelé qu'en 2021, en raison du contexte sanitaire et social, les commerçants avaient été exonérés du paiement des extensions de terrasses, et ne s'étaient acquittés que du forfait annuel de leurs terrasses (et seulement à compter de la réouverture annoncée par le Gouvernement).

L'année 2022 est donc la première année pour laquelle un paiement est exigé auprès des commerçants pour leurs extensions de terrasses.

Le montant total dont les commerçants devraient s'acquitter en 2022 pour leurs extensions de terrasses s'élève ainsi à 21 739 €. Néanmoins, il s'est avéré que l'application des tarifs relatifs aux extensions de terrasses, entraîne une facturation conséquente pour les commerçants qui l'ont signifiée à la commune.

En effet, les tarifs avaient été décidés sur la base d'une occupation ponctuelle et provisoire du domaine public, mais la durée importante d'installation des extensions de terrasses a généré un coût important pour les commerçants.

Afin de prendre en considération la demande des commerçants de s'acquitter d'un montant moins important sur 2022 pour leurs extensions de terrasses, il est proposé d'appliquer une réduction de 25 % pour les 2 mois de la période estivale (juillet et août) et une réduction de 75 % pour les autres mois de l'année 2022.

Ci-dessous un tableau retraçant la facturation des extensions de terrasses par application des tarifs initiaux décidés pour l'année 2022, soit un total de 21 738,56 €. Il retrace également la facturation des extensions de terrasses, par application de la réduction proposée de 25 % pour les 2 mois de la période estivale (juillet et août) et de 75 % pour les autres mois de l'année 2022, soit un total de 10 429,36 €.

La réduction proposée au titre de l'année 2022 pour les extensions de terrasses est ainsi d'environ 50 %.

| ENSEIGNE            | RAISON SOCIALE / NOM                      | SURFACE EN M <sup>2</sup> | Total jours | Prix/ jour | DUREE CONVENTION | Prix /m <sup>2</sup> | Montant initial 2022 | prix / m <sup>2</sup> 07-08 | prix m <sup>2</sup> (hors 07-08) | Nouveau montant 2022 proposé |
|---------------------|-------------------------------------------|---------------------------|-------------|------------|------------------|----------------------|----------------------|-----------------------------|----------------------------------|------------------------------|
| BISTROT DES HALLES  | SARL CARRIER                              | 16                        | 122         | 16,64 €    | 01/06au30/09     | 1,04 €               | <b>2 030,08 €</b>    | 0,78 €                      | 0,26 €                           | <b>1 023,36 €</b>            |
| LA PETITE CASSEROLE | Mr KOSSI Diuakim                          | 10                        | 92          | 8,00 €     | 01/07au30/09     | 0,80 €               | <b>736,00 €</b>      | 0,60 €                      | 0,20 €                           | <b>432,00 €</b>              |
| L'EPICERIE          | SARL MADHOTI - Mr LALOUE Thierry          | 14                        | 153         | 11,20 €    | 01/05au30/09     | 0,80 €               | <b>1 713,60 €</b>    | 0,60 €                      | 0,20 €                           | <b>775,60 €</b>              |
| LE CAFE LATTE       | Mr CAPELLE Nicolas                        | 14                        | 153         | 11,20 €    | 01/05au30/09     | 0,80 €               | <b>1 713,60 €</b>    | 0,60 €                      | 0,20 €                           | <b>775,60 €</b>              |
| LE PETIT CERES      | SARL JULIEN Mr JULIEN David (extension de | 18                        | 183         | 27,36 €    | 01/04au30/09     | 1,52 €               | <b>5 006,88 €</b>    | 1,14 €                      | 0,38 €                           | <b>2 099,88 €</b>            |

Conseil municipal de la ville d'Auray du 15 mars 2023

|                    |                                               |    |     |         |               |        |                    |        |        |                    |
|--------------------|-----------------------------------------------|----|-----|---------|---------------|--------|--------------------|--------|--------|--------------------|
|                    | terrasse)                                     |    |     |         |               |        |                    |        |        |                    |
| LE YACH            | Mme DIMITRI Leila<br>(extension de terrasse)  | 30 | 153 | 45,60 € | 01/05au30/09  | 1,52 € | <b>6 976,80 €</b>  | 1,14 € | 0,38 € | <b>3 157,80 €</b>  |
| LES VOILES         | SAS BE-GOOD Mr LUGO-<br>SCHACHT German        | 18 | 92  | 27,36 € | 01/07au30/09  | 1,52 € | <b>2 517,12 €</b>  | 1,14 € | 0,38 € | <b>1 477,44 €</b>  |
| BILLIG CAFE        | Mr SECHET Emmanuel<br>(extension de terrasse) | 4  | 108 | 4,16 €  | 15/06au30/09  | 1,04 € | <b>449,28 €</b>    | 0,78 € | 0,26 € | <b>241,28 €</b>    |
| Crêperie st Michel | SARL DECO BAIN - Mme<br>GERARD Valérie        | 12 | 62  | 9,60 €  | 1/07 au 31/08 | 0,80 € | <b>595,20 €</b>    | 0,60 € | 0,20 € | 446,40 €           |
| <b>TOTAL</b>       |                                               |    |     |         |               |        | <b>21 738,56 €</b> |        |        | <b>10 429,36 €</b> |

Il est précisé à titre informatif, que le montant acquitté par les commerçants, en parallèle, pour le forfait annuel de leurs terrasses s'est élevé en 2022 à 42 052 €.

## **2 - Extension des terrasses 2023 :**

Par délibération en date du 14 décembre 2022, le Conseil municipal a voté les tarifs 2023, notamment ceux relatifs aux extensions de terrasses. Dans le prolongement de la réduction des tarifs proposées pour l'année 2022, il est proposé également de modifier les tarifs 2023 des extensions de terrasses par application d'une réduction de 25 % pour les 2 mois de la période estivale (juillet et août) et une réduction de 75 % pour les autres mois de l'année 2023.

Les tarifs des extensions de terrasses sont également désormais mensuels et non plus journaliers pour s'adapter à la périodicité de leurs mises en place.

Le produit à percevoir par la commune en 2023, devrait être sensiblement le même que celui de 2022.

Ci-dessous les tarifs initiaux 2023 votés en décembre dernier pour les extensions de terrasses : les tarifs sont journaliers.

| <b>EXTENSION &amp; CRÉATION PROVISOIRE DES TERRASSES</b>                                                                                  |                    |                                                                    |                    |
|-------------------------------------------------------------------------------------------------------------------------------------------|--------------------|--------------------------------------------------------------------|--------------------|
| <b>- AU M<sup>2</sup> ET PAR JOUR</b>                                                                                                     |                    |                                                                    |                    |
|                                                                                                                                           | <b>Tarifs 2021</b> | <b>Tarifs 2022</b>                                                 | <b>Tarifs 2023</b> |
| <b>Pour les ASSOCIATIONS ALRÉENNES A BUT NON LUCRATIF, COMMUNES LIMITROPHES, ASSOCIATIONS DE COMMUNES LIMITROPHES, A BUT NON LUCRATIF</b> |                    | <i>Gratuité<br/>Avec valorisation conforme au tarif ci-dessous</i> |                    |
| - Quartier de la Gare                                                                                                                     | 0.77 €             | 0.78 €                                                             | <b>0.80 €</b>      |
| - Centre Ville (hors Places République et Gabriel DESHAYES)                                                                               | 0.79 €             | 0.80 €                                                             | <b>0.82 €</b>      |
| - St-Goustan (hors du domaine portuaire, de la place Saint Sauveur et du quai Franklin)<br>- PLACES RÉPUBLIQUE ET G. DESHAYES             | 1.03 €             | 1.04 €                                                             | <b>1.07 €</b>      |
| - QUAI FRANKLIN                                                                                                                           | 1.50 €             | 1.52 €                                                             | <b>1.57 €</b>      |
| - PLACE ST-SAUVEUR                                                                                                                        | 1.86 €             | 1.88 €                                                             | <b>1.94 €</b>      |

Ci-dessous la nouvelle proposition de tarifs pour 2023 pour les extensions de terrasses : les tarifs sont désormais mensuels.

| <b>EXTENSION &amp; CRÉATION PROVISOIRE DES TERRASSES</b>                                                                      | <b>Tarifs 2023 juillet/aout</b> | <b>Tarifs 2023 hors période estival juillet/aout</b> |
|-------------------------------------------------------------------------------------------------------------------------------|---------------------------------|------------------------------------------------------|
| <b>AU M<sup>2</sup> ET PAR MOIS (tout mois commencé est dû)</b>                                                               |                                 |                                                      |
| - Quartier de la Gare                                                                                                         | <b>18,00 €</b>                  | <b>6,00 €</b>                                        |
| - Centre Ville (hors Places République et Gabriel DESHAYES)                                                                   | <b>18,45 €</b>                  | <b>6,15 €</b>                                        |
| - St-Goustan (hors du domaine portuaire, de la place Saint Sauveur et du quai Franklin)<br>- PLACES RÉPUBLIQUE ET G. DESHAYES | <b>24,10 €</b>                  | <b>8,00 €</b>                                        |
| - QUAI FRANKLIN                                                                                                               | <b>35,30 €</b>                  | <b>11,80 €</b>                                       |
| - PLACE ST-SAUVEUR                                                                                                            | <b>43,70 €</b>                  | <b>14,60 €</b>                                       |

### **3 – Création ponctuelle et exceptionnelle de terrasses**

En ce qui concerne les demandes de créations ponctuelles et exceptionnelles de terrasses sur le domaine public, pour un ou deux soirs par semaine lors de la fête de la musique, à titre d'exemple, il est proposé de conserver un tarif journalier. Les tarifs journaliers adoptés en décembre dernier seraient ainsi maintenus avec un changement d'intitulé uniquement.

| <b>CREATION PONCTUELLE ET EXCEPTIONNELLE DE TERRASSES</b>                                                                                 |                    |                                                                          |                    |
|-------------------------------------------------------------------------------------------------------------------------------------------|--------------------|--------------------------------------------------------------------------|--------------------|
| <b>– AU M<sup>2</sup> ET PAR JOUR</b>                                                                                                     |                    |                                                                          |                    |
|                                                                                                                                           | <b>Tarifs 2021</b> | <b>Tarifs 2022</b>                                                       | <b>Tarifs 2023</b> |
| <b>Pour les ASSOCIATIONS ALRÉENNES A BUT NON LUCRATIF, COMMUNES LIMITROPHES, ASSOCIATIONS DE COMMUNES LIMITROPHES, A BUT NON LUCRATIF</b> |                    | <i>Gratuité</i><br><i>Avec valorisation conforme au tarif ci-dessous</i> |                    |
| - Quartier de la Gare                                                                                                                     | 0,77 €             | 0,78 €                                                                   | <b>0,80 €</b>      |
| - Centre Ville (hors Places République et Gabriel DESHAYES)                                                                               | 0,79 €             | 0,80 €                                                                   | <b>0,82 €</b>      |
| - St-Goustan (hors du domaine portuaire, de la place Saint Sauveur et du quai Franklin)<br>- PLACES RÉPUBLIQUE ET G. DESHAYES             | 1,03 €             | 1,04 €                                                                   | <b>1,07 €</b>      |
| - QUAI FRANKLIN                                                                                                                           | 1,50 €             | 1,52 €                                                                   | <b>1,57 €</b>      |
| - PLACE ST-SAUVEUR                                                                                                                        | 1,86 €             | 1,88 €                                                                   | <b>1,94 €</b>      |

### **4 – Suppression du forfait semestriel**

Il est également proposé de supprimer le forfait semestriel qui n'a plus lieu d'être et qui n'a jamais été appliqué.

### **5 – Forfait annuel des terrasses pour 2024**

Il est enfin précisé qu'une réflexion sera menée pour 2024 sur les tarifs à appliquer pour le forfait annuel des terrasses, avec une étude sur les tarifs pratiqués par d'autres communes.

A reçu un avis favorable en commission finances du 06/03/2023

Après délibération et à l'unanimité des suffrages exprimés (27 voix pour),

5 abstention(s) :

Monsieur GEINDRE, Monsieur MAHEO, Madame NAEL, Monsieur VERGNE, Mme QUILLAY

1 absent(s) n'ayant pas donné procuration :

Madame FERNANDEZ

Le conseil municipal :

- **APPROUVE** la réduction de 25 % pour les 2 mois de la période estivale (juillet et août) et une réduction de 75 % pour les autres mois de l'année, pour les extensions de terrasses 2022.

- **DÉCIDE** l'application de nouveaux tarifs pour les extensions de terrasses 2023 (par application d'une réduction de 25 % pour les 2 mois de la période estivale juillet et août et une réduction de 75 % pour les autres mois de l'année) tels qu'indiqués dans le tableau figurant dans le corps de la délibération.

- **DÉCIDE** la suppression du forfait semestriel

- **AUTORISE** Madame Le Maire a signer tout document afférent à cette affaire.

|                                                                                                                              |
|------------------------------------------------------------------------------------------------------------------------------|
| Envoyé à la Sous-Préfecture le 20/03/2023<br>Compte-rendu affiché le 16/03/2023<br>Reçu par la Sous-Préfecture le 20/03/2023 |
|------------------------------------------------------------------------------------------------------------------------------|

## **INTERVENTIONS :**

### **Françoise NAEL**

Nos validons la réduction de 75 % et de 25 % pour l'année 2022. Par contre sur les nouveaux tarifs proposés pour 2023, nous trouvons les écarts importants entre les différents sites de la ville notamment entre la Place de la République et la Place aux Roues qui ont une fréquentation un peu similaire et donc nous trouvons que l'écart est un peu trop important ainsi que les écarts entre la Place de la République et la Place Saint Sauveur où nous sommes d'accord pour que les tarifs soient plus importants sur Saint Goustan mais là c'est presque la moitié plus. Nous trouvons qu'il aurait fallu lisser un peu plus. D'autre part nous avons noté votre volonté de retravailler sur les tarifs notamment annuels pour les terrasses. Nous vous demandons la possibilité de faire une concertation avec les commerçants pour que la communication soit bien transparente et puis pour que l'on travaille ensemble comme cela a été fait pour le règlement intérieur des Halles et pourquoi pas envisager une double tarification : une pour la saison basse et une pour la saison haute car il est vrai que les terrasses sont bien remplies l'été mais beaucoup moins en hiver. Nous nous abstiendrons sur ce bordereau.

### **Pierrick KERGOSIEN**

Je suis assez d'accord avec vous quand vous dites qu'il y a des ajustements à faire, on parle par exemple de la Place aux Roues par rapport à la place de la République, je pense qu'il y a des équilibrages à faire et des réflexions à avoir. Par rapport à Saint Goustan également je suis tout à fait d'accord avec vous mais là nous sommes sur une tarification qui a déjà été votée donc on a vu au niveau réglementaire que la meilleure chose était de faire un abattement. On ne change pas la structure des tarifs mais effectivement on applique un abattement. Pour l'instant cette année on reste sur cette structure de tarifs. Nous allons recevoir la semaine prochaine les commerçants avec Madame Simon et les services concernés pour leur expliquer l'incidence de ces abattements. Mais je vous en ai fait part samedi, c'est vraiment un sujet du Groupe de Travail Finances qui pourrait même se rencontrer avec le Groupe de Travail Commerces et nous pourrions peut-être ouvrir ce groupe de travail aux commerçants sur ces sujets. Je pense que c'est vraiment un travail qui doit être fait en 2023 pour application en 2024 mais nous souhaitons rapidement modifier les choses et en tout cas l'impact de ce tarif d'extension des terrasses. Sachant que l'on ne va plus mettre un tarif au jour mais un tarif au mois pour que les commerçants se rendent compte pleinement de l'impact financier que peut avoir l'extension de terrasse sur leur facturation. Au niveau de la convention aussi nous allons revoir les choses pour être beaucoup plus clair sur l'impact des choix qu'ils peuvent faire au niveau de leur extension de terrasse. C'est une réflexion que nous allons mener en 2023 pour 2024 mais dans l'urgence et dans notre volonté de réduire l'impact financier sur les commerçants, la meilleure solution pour nous était d'utiliser l'abattement.

### **Françoise NAEL**

De mémoire, une charte devait être faite pour une convention ou un règlement pour les terrasses. Pouvez-vous nous dire où cela en est ? Car cela n'avait pas été finalisé lors de notre mandat.

### **Pierrick KERGOSIEN**

Il est prévu d'avoir une réflexion sur ce sujet.

### **23- DGS - ATTRIBUTION D'UNE SUBVENTION EXCEPTIONNELLE A LA SUITE DU SÉISME EN TURQUIE**

Madame Claire PARENT MER, 4ème Adjointe, expose à l'assemblée :

Le 6 février 2023, un séisme de magnitude 7,8 sur l'échelle de Richter a frappé la Turquie et la Syrie, suivi, quelque temps plus tard, de plusieurs répliques d'intensité presque équivalente.

Le bilan provisoire fait état de plus de 50 000 morts. D'après l'Organisation Mondiale de la Santé, la zone sismique couvre un secteur peuplé d'environ vingt-trois millions de personnes potentiellement exposées, dont environ 5 millions d'entre elles se trouvent dans une situation particulièrement vulnérable.

Face à cette urgence sanitaire, qui induit une aide médicale, alimentaire, des solutions d'hébergement et la reconstruction des bâtiments dévastés, naturellement, la Ville d'Auray se tient aux côtés des peuples turc et syrien auxquels elle exprime sa solidarité et

son soutien.

Dans ce contexte, il est proposé d'approuver l'attribution d'une subvention exceptionnelle d'un montant de 1.000 € au profit de l'association Türk Kizilay, Croix-Rouge turque.

A reçu un avis favorable en commission finances du 06/03/2023

Après délibération et à l'unanimité des suffrages exprimés (32 voix pour),

1 absent(s) n'ayant pas donné procuration :

Madame FERNANDEZ

Le conseil municipal :

- **APPROUVE** l'attribution d'une subvention exceptionnelle d'un montant de 1.000 € au profit de l'association Türk Kizilay, Croix-Rouge turque;

- **AUTORISE** Madame le Maire ou son représentant à signer tout document y afférent.

Envoyé à la Sous-Préfecture le 20/03/2023

Compte-rendu affiché le 16/03/2023

Reçu par la Sous-Préfecture le 20/03/2023

## **24- DEEJ - CONVENTION MISE À DISPOSITION DE L'ESPACE JEUNESSE À L'ASSOCIATION GEM**

Madame Myriam DEVINGT, 5ème adjointe, expose à l'assemblée :

L'association GEM la galette (Groupe d'entraide Mutuelle) accueille le mardi sur Auray à l'Annexe (quartier du Guemenen) des personnes de plus de 16 ans souffrant d'un trouble du spectre autistique (TSA).

Cette association est gérée par et pour les membres de l'association. Elle accompagne les projets de ses membres pour accéder à des loisirs dans un cadre accueillant et non-jugeant.

Le service jeunesse dispose d'une salle d'activité et d'une salle de sport à l'espace jeunesse disponible sur le créneau du Mardi après-midi.

Afin de favoriser et renforcer l'inclusion des jeunes en situation de handicap, volontés forte de la municipalité exprimées dans les axes 1 et 3 de la délibération cadre enfance jeunesse, il est proposé de mettre à disposition gratuitement la salle d'activité et la salle Conseil municipal de la ville d'Auray du 15 mars 2023

de sport à l'association GEM la galette le Mardi à titre gratuit, hors vacances scolaires, de 13h30 à 16h30.

L'encadrement des membres de l'association sera assuré par le coordinateur de l'association. Les membres et en particulier les mineurs, pourront ainsi découvrir l'espace jeunesse et seront invités par l'équipe d'animation à pouvoir ensuite participer à d'autres projets proposés par le service jeunesse.

A reçu un avis favorable en commission éducation enfance jeunesse du 03/03/2023

Après délibération et à l'unanimité des suffrages exprimés (31 voix pour),

1 n'a (ont) pas participé au vote :

1 absent(s) n'ayant pas donné procuration :

Madame FERNANDEZ

Le conseil municipal :

- **APPROUVE** la mise à disposition de la salle d'activité et de la salle de sport selon les termes de la convention en annexe.





## CONVENTION MISE A DISPOSITION ESPACE JEUNESSE - SALLE DE SPORT

Entre :

La ville d'Auray représentée par sa Maire, Mme Claire MASSON, ci après désignée comme la ville.

Et :

L'association GEM la galette (Groupe d'Entraide Mutuelle) représentée par sa co présidente, Mme Amélie KERGOSIEN

### **Art 1 : OBJET**

La salle d'activité et la salle de sport de l'Espace Jeunesse situées au 22 rue Auguste de la Houle sont mises à disposition de l'association GEM le Mardi, à titre gratuit, hors vacances scolaires, aux horaires d'ouverture du service jeunesse de 13h30-16h30 et en fonction des disponibilités de la salle.

### **Art 2 : OBLIGATION**

L'encadrement des jeunes de l'association se fera par le coordinateur Maxime DAUBOIN. Les créneaux sont à réserver auprès du service jeunesse au moins 8 jours à l'avance. Les utilisateurs de la salle de sport devront avoir une tenue de sport adaptée (serviette individuelle...)

### **Art 3 : ASSURANCE ET MATERIEL :**

La ville d'Auray, en qualité de propriétaire s'engage à assurer l'ensemble du bâtiment et ses équipements.

En cas de dégradation du matériel ou des locaux mis à disposition, la ville d'Auray pourra demander à l'association le remboursement des dommages occasionnés, charge à l'association de se retourner contre l'auteur des faits, s'il est identifié, en tant que responsable des jeunes dont elle a l'encadrement.

Une attestation d'assurance en responsabilité civile de l'association sera exigée à la signature de la présente convention et devra être produite avant le début de chaque année. Cette assurance garantira l'association pour les éventuels dommages causés aux personnes par les équipements mis à sa disposition ou par ses activités.

### **ART 5: ENTRETIEN DES LOCAUX**

Les utilisateurs devront laisser les locaux en état de propreté après chaque utilisation.

**ART 6 : DURÉE DE LA CONVENTION :**

Renouvelable chaque année par tacite reconduction

**Art 7 : CONTENTIEUX – RESILIATION**

Les parties s'engagent à rechercher une résolution amiable des litiges qui pourraient résulter de l'application de la présente convention avant toute action contentieuse.

Une résiliation d'office de la convention pourra néanmoins être appliquée par la ville en cas de non respect des termes de la convention.

Fait à Auray le

en double exemplaire

Pour l'association GEM  
La c oprésidente  
Amélie KERGOSIEN

Pour la ville d'AURAY  
La Maire d'AURAY  
Claire MASSON

Envoyé à la Sous-Préfecture le 20/03/2023  
Compte-rendu affiché le 16/03/2023  
Reçu par la Sous-Préfecture le 20/03/2023

## **25- DGS - REMPLACEMENT DES ÉLUS DÉLÉGUÉS AU SEIN DES CONSEILS D'ÉCOLE DE L'ÉLÉMENTAIRE TABARLY ET DE LA MATERNELLE DES RIVES DU LOCH**

Madame Myriam DEVINGT, 5ème adjointe, expose à l'assemblée :

Quatre écoles maternelles publiques (Le Loch, Saint-Goustan, Eric Tabarly et Joseph Rollo) ainsi que trois écoles élémentaires publiques (Le Loch , Eric Tabarly et Joseph Rollo) sont implantées sur le territoire communal.

Conformément à l'article D 411-1 du Code de l'Éducation, la commune est représentée au sein des conseils d'écoles des écoles publiques de la ville par le Maire ou son représentant et un conseiller municipal désigné par le conseil municipal. Le conseil d'école

est constitué pour une année et siège valablement jusqu'à l'intervention du renouvellement

de ses membres. Il se réunit au moins une fois par trimestre, et obligatoirement dans les quinze jours suivant la proclamation des résultats des élections, sur un ordre du jour adressé au moins huit jours avant la date des réunions aux membres du conseil.

Les représentants des conseils d'école ont été désignés lors de la séance du Conseil Municipal du 15 juillet 2020 par la délibération D15072020\_18.

Il est ici proposé de modifier les représentants des conseils de l'école élémentaire Eric Tabarly et de l'école élémentaire des Rives du Loch à Saint Goustan.

Mme Le Maire propose la candidature de Mme Myriam DEVINGT en lieu et place d'Adeline FERNANDEZ pour siéger au conseil d'école de l'école élémentaire Eric Tabarly et la candidature de M. Pierre-Yves CYFFERS en lieu et place de Myriam DEVINGT pour l'école maternelle des rives du Loch à Saint Goustan.

Vu le décret n° 2013-983 du 4 novembre 2013,

Vu les articles L.2121-20 et L.2121-21 du Code Général des Collectivités Territoriales, le conseil municipal est invité à procéder à l'élection d'un représentant par conseil d'école. En conséquence, il y a lieu de procéder aux désignations précitées , au scrutin secret et à la majorité absolue.

Conformément à l'article L 2121-21 du CGCT, le conseil municipal peut décider, à l'unanimité, de ne pas procéder au scrutin secret à cette désignation.

Après délibération et à l'unanimité des suffrages exprimés (31 voix pour),

1 n'a (ont) pas participé au vote :

1 absent(s) n'ayant pas donné procuration :

Madame FERNANDEZ

Le conseil municipal :

- **APPROUVE** le principe du vote à main levée pour la désignation des 2 représentants;

- **ÉLIT** les représentants pour siéger au sein des conseils d'écoles suivants :

- école maternelle du Loch : M. Pierre-Yves CYFFERS

- école élémentaire Tabarly : Mme Myriam DEVINGT

Envoyé à la Sous-Préfecture le 20/03/2023

Compte-rendu affiché le 16/03/2023

Reçu par la Sous-Préfecture le 20/03/2023

## **26- DGS - MODIFICATION DE LA REPRÉSENTATION AU SEIN DU CONSEIL D'ADMINISTRATION DU LYCÉE BENJAMIN FRANKLIN**

Madame Myriam DEVINGT, 5ème adjointe, expose à l'assemblée :

Conformément aux dispositions du décret n° 2011-1716 du 1er décembre 2011 relatif à l'organisation et au fonctionnement des établissements publics locaux d'enseignement et notamment son article R421 – 14 du Code de l'Éducation, le conseil d'administration des collèges et des lycées de plus de 600 élèves comprend trois représentants de la commune siège de l'établissement ou, lorsqu'il existe un groupement de communes, un représentant du groupement de communes et deux représentants de la commune siège.

La commune d'Auray étant membre du groupement de communes « Auray Quiberon Terre Atlantique », le nombre de ses représentants équivaut à deux titulaires et deux suppléants.

Le Conseil Municipal a désigné deux représentants titulaires et deux représentants suppléants à bulletin secret lors de sa séance du 15 juillet 2020, délibération D15072020\_15, conformément à l'article L 2121-21 du Code Général des Collectivités Territoriales.

Il est proposé de modifier l'un des membres titulaire et l'un des membres suppléant.

- Monsieur Benoît LE ROL est candidat en tant que membre titulaire.
- Madame Claire Parent Mer est candidate en tant que membre suppléant.

Si aucun candidat n'obtient la majorité absolue après deux tours de scrutin secret, il sera procédé à un troisième tour de scrutin et l'élection aura lieu à la majorité relative.

Vu le décret n° 2011 - 1716 du 1er décembre 2011,

Vu les articles L.2121-20 et L.2121-21 du Code Général des Collectivités Territoriales,

Conformément à l'article L 2121-21 du CGCT, le conseil municipal peut décider, à l'unanimité, de ne pas procéder au scrutin secret à cette désignation.

Après délibération et à l'unanimité des suffrages exprimés (32 voix pour),

1 absent(s) n'ayant pas donné procuration :

Madame FERNANDEZ

Le conseil municipal :

- APPROUVE le principe du vote à main levée pour la désignation des représentants ;

- **ÉLIT** Monsieur Benoît LE ROL en tant que représentant titulaire

- **ÉLIT Madame Claire PARENT-MER en tant que représentante suppléante**

- PREND ACTE de la composition de la représentation au sein du Conseil d'Administration du lycée public Benjamin Franklin comme suit :

| Représentant titulaire | Représentant Suppléant       |
|------------------------|------------------------------|
| Mme Marie LE CROM      | <b>Mme Myriam DEVINGT</b>    |
| M. Benoît LE ROL       | <b>Mme Claire PARENT-MER</b> |

Envoyé à la Sous-Préfecture le 20/03/2023  
Compte-rendu affiché le 16/03/2023  
Reçu par la Sous-Préfecture le 20/03/2023

## **27- DGS - SCHÉMA DÉPARTEMENTAL D'ACCUEIL ET D'HABITAT DES GENS DU VOYAGE 2023-2029**

Madame Claire PARENT MER, 4ème Adjointe, expose à l'assemblée :

La loi NOTR(e) du 7 août 2015 a donné aux établissements publics de coopération intercommunale (EPCI) la compétence en matière d'aménagement, d'entretien et de gestion des aires d'accueil des gens du voyage, préalablement dévolue aux communes depuis la loi du 5 juillet 2000. Toutefois, cette dernière loi demeure en vigueur, en particulier en ce qui concerne la sollicitation de l'avis des communes de plus de 5 000 habitants sur de nouveaux schémas départementaux.

Un nouveau projet de schéma départemental, portant sur la période 2023-2029, a été élaboré conjointement par les services de l'État et ceux du Département. Dans le prolongement de la réunion de la commission consultative départementale des gens du voyage, l'avis des communes est aujourd'hui sollicité, parallèlement à sa présentation aux différents EPCI concernés.

La circulaire du Ministère de l'Intérieur NOR INTK2200421J du 10 janvier 2022 relative à la relance des Schémas Départementaux d'Accueil et d'Habitat des Gens du Voyage (SDAHGV) fait état de taux de réalisation d'équipements d'accueil insuffisant au niveau national, 78,6% de réalisation pour les aires permanentes, 65,4% pour les Aires de Grand Passage (AGP), 26,8% pour les Terrains Familiaux (TFL). Le Morbihan n'échappe pas à la règle.

Comme cela est mentionné dans le projet de schéma (p.53), « *il faut avoir à l'esprit que l'accueil ne se résume pas à un nombre de places disponibles pour des citoyens français dont l'habitat traditionnel est constitué de résidences mobiles. Il signifie aussi la prise en considération des besoins spécifiques de la population des gens du voyage en situation de fragilité* ».

Le projet de nouveau schéma comporte des actions sur lesquelles la Ville d'Auray souhaite émettre un avis général et sur son impact sur le territoire de l'EPCI de rattachement en particulier.

- La Ville accorde une importance à la concrétisation des aires de grand passage de Brec'h et Pluneret.
- Le calendrier de l'occupation temporaire peut être davantage précisé. S'agit-il d'une occupation calquée sur le calendrier scolaire des enfants scolarisés, accompagnement d'un parent hospitalisé ?
- Si Auray concentre 18% de la population de l'EPCI, elle accueille 66% des places (24) de l'EPCI sur le site de Keropert. Une répartition géographique plus équilibrée peut être envisagée.
- Afin de pacifier les cohabitations entre les occupants de l'aire, la Ville souhaite réduire à terme la capacité de l'aire de Keropert, afin d'en faire davantage un terrain à vocation familiale.

La Ville prend acte des prescriptions départementales (p.94), sollicite la précision des projections des différentes identifications d'implantation (p.95) et accorde une grande importance au suivi socio-éducatif de ces familles.

Il est donc demandé au conseil municipal d'émettre un avis favorable sous réserves sur le schéma départemental d'accueil et d'habitat des gens du voyage du Morbihan, pour la période 2023-2029.

Vu l'avis de la commission cohésion sociale du 14/032023 ;

Après délibération et à l'unanimité des suffrages exprimés (25 voix pour),

7 abstention(s) :

Monsieur GEINDRE, Monsieur MAHEO, Madame NAEL, Monsieur VERGNE, Mme QUILLAY, Monsieur ALLAIN, Madame HENRIO

1 absent(s) n'ayant pas donné procuration :

Madame FERNANDEZ

Le conseil municipal :

- **ÉMET** un avis favorable sous réserves sur le schéma départemental d'accueil et d'habitat des gens du voyage du Morbihan, pour la période 2023-2029;

- **AUTORISE** Madame le Maire ou son représentant à signer tout document y afférent.

Conseil municipal de la ville d'Auray du 15 mars 2023





|                                                                                                                   |           |
|-------------------------------------------------------------------------------------------------------------------|-----------|
| 2. Communication.....                                                                                             | 79        |
| <b>D. Les nouvelles prescriptions et recommandations par secteur géographique d’implantation et par EPCI.....</b> | <b>80</b> |
| 1. Par EPCI.....                                                                                                  | 80        |
| 1.1 Les obligations « Accueil / Habitat ».....                                                                    | 80        |
| 1.1.1.Lorient Agglomération.....                                                                                  | 80        |
| 1.1.2 Auray Quiberon Terre Atlantique.....                                                                        | 81        |
| 1.1.3 Blavet Bellevue Océan Communauté.....                                                                       | 82        |
| 1.1.4. Golfe du Morbihan Vannes Agglomération.....                                                                | 83        |
| 1.1.5. Arc Sud Bretagne.....                                                                                      | 84        |
| 1.1.6. Questembert Communauté.....                                                                                | 85        |
| 1.1.7. De l’Oust à Brocéliande Communauté.....                                                                    | 86        |
| 1.1.8. Ploërmel Communauté.....                                                                                   | 87        |
| 1.1.9. Pontivy Communauté.....                                                                                    | 88        |
| 1.1.1.0 Centre Morbihan Communauté.....                                                                           | 89        |
| 1.1.1.1. Baud Communauté.....                                                                                     | 90        |
| 1.1.1.2. Roi Morvan Communauté.....                                                                               | 91        |
| 1.2. Synthèse des obligations « Accompagnement social ».....                                                      | 92        |
| 3. Synthèse des recommandations.....                                                                              | 95        |
| <b>E- Les Annexes.....</b>                                                                                        | <b>96</b> |



# I. Introduction

## A. Le cadre du schéma départemental

### 1. Culture et histoire : un bref aperçu

« L'histoire des Gens du voyage est intimement liée à celle des peuples européens. Perçus souvent comme des étrangers, ils sont pourtant pour la grande majorité d'entre eux implantés de longue date en France et citoyens français.

Les Gens du voyage ou Tsiganes ne constituent pas un groupe homogène. S'ils viennent pour l'essentiel du nord-ouest de l'Inde, région qu'ils ont quittée vers le Xème siècle, ils se sont imprégnés des cultures des différentes sociétés rencontrées au cours de leurs parcours géographiques. La migration vers l'empire byzantin les a amenés au Moyen Age en Grèce, dans la Turquie actuelle, et dans une partie des Balkans. A partir du XIVème siècle, les Tsiganes sillonnent la Roumanie, la Croatie, la Serbie. Vers 1420, les premières « compagnies bohémiennes » pénètrent en Europe occidentale, et notamment en France. Un siècle plus tard, il y a des Tsiganes partout en Europe. Rien ne prédisposera cette population à la marginalisation. Les Tsiganes sont artisans, artistes et commerçants. Mais leur liberté de mouvement va être limitée dans certains pays : politique d'assimilation appliquée en Espagne sous le règne d'Isabelle la Catholique dès 1499, sédentarisation forcée dans l'Empire austro-hongrois décrétée par Marie-Thérèse d'Autriche à la veille de la Révolution française.

En juillet 1912, une loi d'organisation du commerce itinérant entraîne la classification des commerçants itinérants en trois catégories : les forains, les marchands ambulants et les nomades. Ces derniers sont soumis à la possession d'un carnet anthropométrique.

En France, pendant la seconde guerre mondiale, sous l'occupation allemande, les nomades seront assignés à résidence et transférés dans des camps improvisés.

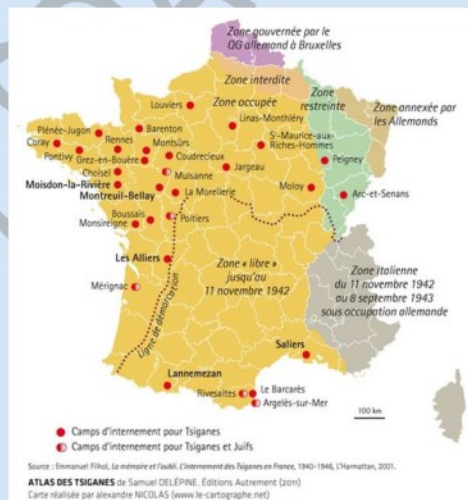

A la Libération, les nomades ne sont libérés qu'en mai 1946.

Le régime des nomades n'a jamais été aboli mais s'est adouci en 1969 avec la transformation des carnets anthropométriques en carnets de circulation.



D'autres populations tsiganes sont arrivées en France : en provenance de Bosnie et de l'empire ottoman en 1914, en provenance de l'ex-Yougoslavie à partir de 1960. Plus récemment, à partir 1990 avec les changements politiques des pays de l'Est, puis en 2007 avec l'entrée de la Bulgarie et de la Roumanie dans l'Europe, on a observé de nouvelles vagues de migration venant de ces pays.

Au fil des migrations, les groupes se sont peu à peu distingués : les Roms en Europe centrale et orientale, les Manouches et les Yéniches en Europe occidentale, les Gitans dans la péninsule ibérique. En France, plusieurs groupes sont présents de longue date : les Manouches, les Gitans, les Yéniches et les Roms.

Actuellement, ils seraient de 350 000 à 500 000 en France, la grande majorité d'entre eux étant de nationalité française. Il s'agit d'une population difficile à dénombrer, car les Gens du voyage ne sont pas tous prêts à se reconnaître comme tels, et des personnes qui ne vivent pas en habitat mobile ne sont pas recensées comme des Gens du voyage alors qu'elles se considèrent comme membre de cette communauté.

### **Les Manouches et les Yéniches**

Les Manouches ont longtemps séjourné en Allemagne. En France, ils sont restés implantés en Alsace et Lorraine, et en Savoie et Haute-Savoie. A partir de ces régions, et imprégnés de leur culture, les Manouches vont s'étendre un peu partout sur le territoire, voire bien au-delà : Espagne, Argentine, Hollande, Italie. On peut y adjoindre un groupe que l'on appelle Yéniches. Il s'agit des paysans venant de l'Alsace-Lorraine, de Suisse et d'Allemagne, qui ont adopté le voyage pour échapper à la paupérisation au XIXème siècle. Par le jeu d'alliances avec des Manouches, la population s'est métissée et a adopté un mode de vie proche des autres Manouches.

### **Les Gitans**

Ils ont longtemps séjourné en Espagne. Lors de l'assimilation forcée sous Isabelle la Catholique, des groupes se sont installés dans la région de Perpignan. De là ils ont ensuite suivi des itinéraires dans toute la France, vers Avignon, Toulouse, la Normandie, Lille. Ils sont fortement imprégnés de culture hispanique.

### **Les Roms**

Les premiers Roms à s'installer en France venaient de Transylvanie en 1868. Ils ont rejoint ceux des provinces danubiennes qui avaient été réduits en esclavage au XIVème et qui furent libérés en 1856. Ils vivaient comme auxiliaires dans le sillage de l'armée austro-hongroise et s'occupaient des soins des chevaux, et d'activités de ferronnerie touchant à la fabrication des armes. L'armée autrichienne étant battue par les Prussiens en Tchèque, les Roms se trouvent libérés de leur rapport contractuel et pénètrent en Allemagne, en Belgique et en France. Beaucoup plus récemment, vers la fin des années 80, des Roms demandeurs d'asile, polonais, bulgares et surtout roumains sont arrivés en France. Sous les régimes communistes, ils avaient subi une sédentarisation forcée, avec en contrepartie une meilleure scolarisation et l'accès à des emplois souvent subalternes et dans des conditions insalubres. Après la chute des régimes communistes, les Tsiganes ont été rapidement et massivement évincés sur le plan économique et souvent victimes d'attaques xénophobes ou de rejets ultranationalistes. Ils se sont tournés vers les pays d'Europe de l'Ouest pour fuir la grande misère dans laquelle ils se trouvaient. Cette migration économique s'est trouvée facilitée par l'adhésion, en 2007, de la Roumanie et de la Bulgarie à l'Union Européenne. En effet, ces Roms roumains et bulgares sont en principe libres de circuler dans les pays membres. Leur présence reste cependant très encadrée par des dispositions spécifiques qui limitent leur droit de circulation et de séjour. Quand ils ne peuvent pas produire les justificatifs demandés, les Roms roumains et bulgares sont considérés en situation irrégulière, donc expulsables.

### **Éviter l'amalgame entre Gens du voyage et demandeurs d'asile venus de l'Est**

Les Tsiganes font souvent l'objet de généralisations et de confusions : on assimile une communauté à une autre, un groupe familial à un autre, une situation particulière à l'ensemble de la communauté. On considère que les Tsiganes forment un ensemble homogène, ce qui est faux. C'est particulièrement le cas pour ce qui concerne les Roms. La focalisation, justifiée, sur la situation d'extrême pauvreté des familles Roms venues de l'Est ne doit pas faire oublier qu'il s'agit d'une question très différente de celle des Gens du voyage français (dont d'autres Roms), installés depuis longtemps sur notre territoire. En effet, les aspirations des deux populations sont parfois différentes. Les Roms étrangers, qui vivaient de manière sédentaire dans leur pays, veulent régulariser leur situation pour pouvoir travailler et améliorer leurs conditions de vie. Les Gens du voyage souhaitent quant à eux disposer de terrains pour s'arrêter temporairement et/ ou y séjourner de façon pérenne.

### **La caravane, moyen de déplacement mais aussi lieu de vie**

Le voyage est un élément constitutif de la société tsigane. Mais leur mode de vie reste fondé sur l'alternance entre nomadisme et sédentarisation. Au cours de leurs parcours dans les différents pays, les Tsiganes ont pu connaître des périodes de longue sédentarisation. Actuellement, ils peuvent vivre de manière sédentarisée, voyager une partie de l'année, ou parcourir de grandes distances sur tout le territoire français et même au-delà des frontières. Cependant, ces situations ne sont pas figées. Même les grands voyageurs qui circulent plus de dix mois par an, conservent un point d'ancrage territorial.

L'opposition simpliste entre sédentarité et itinérance ne rend pas compte des pratiques différenciées qui se cachent derrière l'usage de la caravane. Si l'on n'introduit pas de nuance dans cette opposition, de multiples incompréhensions et de mauvaises appréhensions du phénomène surviennent, qui peuvent brouiller les stratégies d'action mises en œuvre pour aider ces populations. Dans une société où l'ancrage territorial, la sédentarité et la propriété foncière dominent, la pratique de l'itinérance est difficile à appréhender autrement qu'en termes d'errance et de voyage permanent. L'habitat caravane induit logiquement, mais à tort, la perception d'une mobilité permanente, qui fait que la plupart du temps la caravane est assimilée à une absence d'ancrage territorial. Le fait que la caravane ne soit pas reconnue comme logement entretient cette confusion. Mais, chez les Gens du voyage, la caravane constitue à la fois un moyen de déplacement et un lieu de vie.

Nomadisme et mode de production économique sont intimement liés. L'économie est basée sur l'échange de biens, le négoce. Les Tsiganes achètent à un endroit pour revendre à un autre. Travailleurs indépendants dans l'âme, ils présentent une forte capacité à s'adapter aux besoins des populations qu'ils rencontrent. Ils exercent des activités diverses : vannerie, récupération des métaux, brocante, activités agricoles saisonnières, vente sur les marchés, revente de voiture ou de tapis, jardinier, ouvrier du bâtiment, musicien... Les Gens du voyage exercent plusieurs activités et sont inscrits dans les chambres des métiers au titre des activités de services aux particuliers et au titre des activités commerciales et artisanales. »

(Source : mercredi 11 février 2015, par [Maneo](#))

## 2. Constats généraux

Les années 2000 marquent un tournant dans la prise en compte des gens du voyage.

La loi du 5 juillet 2000 relative à l'accueil et à l'habitat des gens du voyage fixe un cadre à la politique d'accueil, en prévoyant l'élaboration de schémas départementaux d'accueil et d'habitat des gens du voyage. Ces schémas, qui ont une valeur prescriptive, sont le résultat d'une concertation entre les acteurs à l'échelle locale (services de l'État, collectivités territoriales et représentants des gens du voyage). Ils prévoient en fonction des besoins constatés le nombre et la localisation des équipements à créer. Ils prennent également en compte les enjeux d'insertion professionnelle, de scolarisation, d'accès aux droits et à la santé. La mise en œuvre de la loi sur le terrain est progressive.

Sous l'impulsion des instances nationales et internationales ( Commission nationale consultative des gens du voyage, Commission nationale consultative des droits de l'Homme (CNCDH), la Haute autorité de lutte contre les discriminations et pour l'égalité (HALDE), ensuite intégrée au Défenseur des droits, commission européenne des droits de l'Homme, Comité des droits de l'homme de l'ONU....), des simplifications et rapprochements du droit commun ont été opérés. Les dispositions relatives aux titres de circulation (livrets spéciaux de circulation et livrets de circulation) et à la commune de rattachement sont ainsi abrogées par la loi n° 2017-86 du 27 janvier 2017 relative à l'égalité et la citoyenneté

Pour autant, tout récemment encore, en octobre 2021, la Défenseure des droits publie le rapport "Gens du voyage : lever les entraves aux droits". Elle alerte sur les **discriminations systémiques** vécues par les gens du voyage, sur des insuffisances quantitatives et qualitatives en matière d'aires d'accueil sur le territoire national et quant à leur prise en charge sociale et sanitaire.

## 3. Cadre législatif et réglementaire de l'accueil et de l'habitat des gens du voyage

- Loi n° 69-3 du 3 janvier 1969 relative à l'exercice des activités ambulantes et au régime applicable aux personnes circulant en France sans domicile ni résidence fixe.
- Loi n° 90-449 du 31 mai 1990 relative à la mise en œuvre du droit au logement (art. 28).
- La Loi no 2000-614 du 5 juillet 2000 relative à l'accueil et à l'habitat des gens du voyage ; Circulaire UHC/IUH1/12 no 2001-49 du 5 juillet 2001 relative à l'application de la loi no 2000-614 du 5 juillet 2000 relative à l'accueil et à l'habitat des gens du voyage
- Loi n° 2003-239 du 18 mars 2003 pour la sécurité intérieure (art. 53 à 58) sur les sanctions en cas d'occupations de terrains sans l'accord de leur propriétaire.
- Loi n° 2007-297 du 5 mars 2007 relative à la prévention de la délinquance (art. 27 et 28). Loi n° 2010-1563 du 16 décembre 2010 portant réforme des collectivités territoriales (art. 63).
- Loi n° 2014-366 du 24 mars 2014 pour l'accès au logement et un urbanisme rénové (art. 132).
- Loi n° 2015-991 du 7 août 2015 portant nouvelle organisation territoriale de la République dite « Loi NOTRe ».
- Loi n° 2017-86 du 27 janvier 2017 relative à l'égalité et à la citoyenneté.
- Loi du 7 novembre 2018 « loi Carle » sur la mutualisation entre EPCI et la gestion des grands groupes
- Décret no 2001-540 du 25 juin 2001 relatif à la composition et au fonctionnement de la commission départementale consultative des gens du voyage ;
- Décret no 2001-541 du 25 juin 2001 relatif au financement des aires d'accueil destinées aux gens du voyage ;  
Conseil municipal de la ville d'Auray du 15 mars 2023



- Décret no 2001-569 du 29 juin 2001 relatif aux normes techniques applicables aux aires d'accueil des gens du voyage. Décret n° 2001-568 du 29 juin 2001 relatif à l'aide aux collectivités et organismes gérant des aires d'accueil des gens du voyage et modifiant le code de la sécurité sociale.
- Décret n° 2007-690 du 3 mai 2007 relatif à l'agrément prévu à l'article 9 de la loi du 5 juillet 2000 relative à l'accueil et à l'habitat des gens du voyage .
- Décret n° 2007-1018 du 14 juin 2007 modifiant la partie réglementaire du code de justice administrative.
- Décret no 2014-1742 du 30 décembre 2014 relatif à l'aide versée aux gestionnaires d'aires d'accueil des gens du voyage
- Décrets n° 2016-632, n°2016-633, n°2016-641 du 19 mai 2016 portant réforme de la procédure de domiciliation des personnes sans domicile fixe
- Décret n°2019-171 du 5 mars 2019 relatif aux aires de grand passage
- Décret 2019-815 du 31 juillet 2019, relatif à l'agrément d'emplacements provisoires pour les gens du voyage
- Décret 2019-1478 du 26 décembre 2019, relatif aux aires permanentes d'accueil et aux terrains familiaux locatifs destinés aux Gens du Voyage.

## 4. Accueil et habitat

### **Les dispositifs en matière d'accueil**

- **Les aires permanentes d'accueil** : ce sont des aires prévues pour le séjour temporaire de résidences mobiles pendant une période maximale de trois mois en principe mais qui peut être prolongée pour diverses raisons. Ayant une vocation d'habitat, elles sont situées au sein ou à proximité des zones urbaines

- **Les aires de grand passage (AGP)** :

#### **Article 1 du Décret n° 2019-171 du 5 mars 2019 (Extrait)**

*Le terrain de l'aire de grand passage dispose d'un sol stabilisé adapté à la saison d'utilisation définie par le schéma départemental, restant porteur et carrossable en cas d'intempérie, dont la pente permet d'assurer le stationnement sûr des caravanes.*

*La surface d'une aire de grand passage est d'au moins 4 hectares. Le préfet, après avis du président du conseil départemental, peut y déroger pour tenir compte des disponibilités foncières, des spécificités topographiques ou des besoins particuliers définis par le schéma départemental.*

Les spécificités du département en ce qui concerne la taille des groupes de voyageurs régulièrement inférieure à 50 caravanes, impliquent par dérogation préfectorale de prévoir aussi des aires entre un et deux hectares.

Par convention de langage et pour des raisons pédagogiques, il est préférable de distinguer deux sous catégories d'aires de grand passage, sans qu'il soit fait obstacle à la teneur du décret du 5 mars 2019, comme suit :

- **Les aires de grand passage (AGP-M)** : elles ont vocation à accueillir, temporairement, des groupes importants pouvant représenter 50 à 200 caravanes minimum voyageant ensemble qui convergent ensuite, ou non, vers des lieux de grands rassemblements traditionnels ou occasionnels (au moins 04 ha)

- **Les aires de grand passage pour groupes familiaux (AGP-F)** : ces aires sont de faible capacité (entre 10 et 50 caravanes) et ont vocation à permettre des stationnements de courte durée pour des familles isolées ou pour quelques caravanes voyageant en groupe. (Au moins entre 1 et 2 ha)

*Il est donc important de distinguer les « grands passages » qui ne dépassent pas généralement les 200 caravanes et qui ne sont connus que deux ou trois mois avant leur passage, « des rassemblements traditionnels et occasionnels » (Missions évangéliques) qui sont, eux, connus longtemps à l'avance et regroupent un nombre bien supérieur de caravanes.<sup>1</sup>*

*Les AGP-M sont destinées à recevoir les grands groupes de 50 à 200 caravanes environ voyageant ensemble. Les aires de grand passage ne sont pas ouvertes et gérées en permanence mais doivent être rendues accessibles en tant que de besoin.*

- **La simple halte**, terrain permettant dans toute commune le stationnement des véhicules des gens du voyage pour une durée brève de 48 heures minimum à 15 jours maximum. (Droit de halte pour l'exercice de la liberté constitutionnelle d'aller et venir). Ces terrains ne sont pas obligatoires.

- **L'aire de petit passage** n'a pas de caractère prescriptif, est équipée du minimum d'arrivée eau/électricité et d'assainissement. Cette aire répond à des besoins de séjours occasionnels de courte durée par des familles ou groupes familiaux isolés, le plus souvent pour des séjours à caractère familial et/ou économique, ou pourrait servir de délestage dans des communes de moins de 5000 h.

#### **Les dispositifs en matière d'habitat**

- **TFL** (les terrains familiaux locatifs) : terrains destinés à l'installation prolongée de résidences mobiles (jusqu'à six caravanes). Chaque terrain est équipé au minimum d'un bloc sanitaire intégrant au moins une douche, deux WC, un bac à laver. Chaque terrain est également équipé de compteurs individuels pour l'eau et l'électricité. La loi du 27 janvier 2019 a modifié l'article 1er de la loi du 5 juillet 2000 en rendant obligatoire l'inscription, dans le schéma départemental, des projets de terrains familiaux locatifs à la charge des EPCI compétents.

- **Terrains privés** (occupation conforme ou non aux PLU/PLUI), appartenant aux gens du voyage

- **L'habitat adapté** : un bâti en dur avec une pièce de vie / couchage constituant un logement de droit commun comportant des aménagements et la possibilité d'installer des caravanes pour un ménage. (Non prescriptive)



---

<sup>1</sup> Circulaire n°2001-49 du 5 juillet 2001 relatif à l'application de la loi n°2000-614 du 5 juillet 2000 relative à l'accueil et à l'habitat des gens du voyage



## B. Processus de la révision du schéma départemental en Morbihan

### 1. Propos introductif de la démarche de la révision

Suite aux difficultés rencontrées au cours de l'été 2020, le préfet du Morbihan, le président du Conseil départemental du Morbihan et la directrice de la Caisse d'allocations familiales du Morbihan ont souhaité s'associer, pour bénéficier d'une prestation d'accompagnement afin :

-d'établir un diagnostic permettant d'améliorer la gestion de l'accueil des gens du voyage sur le territoire et de remplir pleinement un rôle d'accompagnement social.

-d'envisager le besoin de création d'une structure de coordination.

Suite à l'appel à candidature pour cette prestation d'accompagnement, la société JEUDEV I en association avec la FNASAT a été retenue pour mener cette mission qui s'est achevée fin juin 2021.

Les conclusions de l'audit ont montré l'existence d'un déficit en équipements d'accueil mais également d'une prise en charge sociale variable et majoritairement insuffisante, qu'une meilleure coordination ne pourrait résoudre.

La révision anticipée du schéma d'accueil et d'hébergement des Gens du voyage a donc été décidée et lancée par un arrêté conjoint du président du Conseil Départemental et du préfet du Morbihan du 10 janvier 2022.

### 2. Méthodologie de la révision

L'audit réalisé en 2021 a permis de pointer plusieurs difficultés. Réalisé sur un court laps de temps, son diagnostic doit être approfondi pour servir de base aux nouvelles obligations qui figureront dans le schéma 2023-2029. Une vision partagée a été recherchée et de nombreux acteurs ont été rencontrés :

- Entretiens avec des acteurs institutionnels locaux et départementaux : services de l'Etat, services du Conseil Départemental et de la CAF, rencontres avec les élus et services des EPCI et des communes de plus de 5 000 h (environ 40 communes concernées) ;
- Consultation de personnalités qualifiées (Sauvegarde 56, Soliha, Hacienda, FNASAT, GIP AGV 35...) membres de la commission départementale consultative des gens du voyage ;
- Visites d'équipements d'accueil des Gens du voyage du département, et des installations illicites « permanentes » du secteur Lorient, qui ont permis de recenser des situations et des localisations des installations illicites ;
- Réalisation d'entretiens avec des gens du voyage sur la base d'une grille de questions traitant de :
  - > La qualité technique des aires d'accueil ;
  - > L'accès aux droits, à la santé, à la scolarité, aux politiques publiques ;
  - > La représentativité des Gens du voyage ;
  - > Les évolutions des modes de vie et leurs attentes.

Des questionnaires ont également été envoyés en amont des entretiens, à l'ensemble des parties prenantes pour objectiver au mieux cette problématique et minorer les biais de l'analyse chiffrée, notamment :

- les installations illicites sont comptées plusieurs fois par les forces de l'ordre lors des expulsions successives ;
- les moyennes des taux d'occupation par EPCI recouvrent des réalités différentes, certaines familles monopolisent des aires à leur seul usage, ce qui conduit au constat d'une sous-occupation permanente. Par exemple, certaines familles sont en conflit historique entre elles et en évitement : une aire d'accueil peut voir une famille occuper 4 emplacements et provoquer un évitement des autres familles sur les autres emplacements.

Conseil municipal de la ville d'Auray du 15 mars 2023

443/722

### 3. Physionomie des territoires

La carte des territoires des EPCI sur le département du Morbihan a évolué depuis le 1<sup>er</sup> janvier 2022, ce qui introduit des paramètres nouveaux dans l'analyse, et notamment une absence de données de bilan pour la CC Baud Communauté et la CC Centre Morbihan Communauté

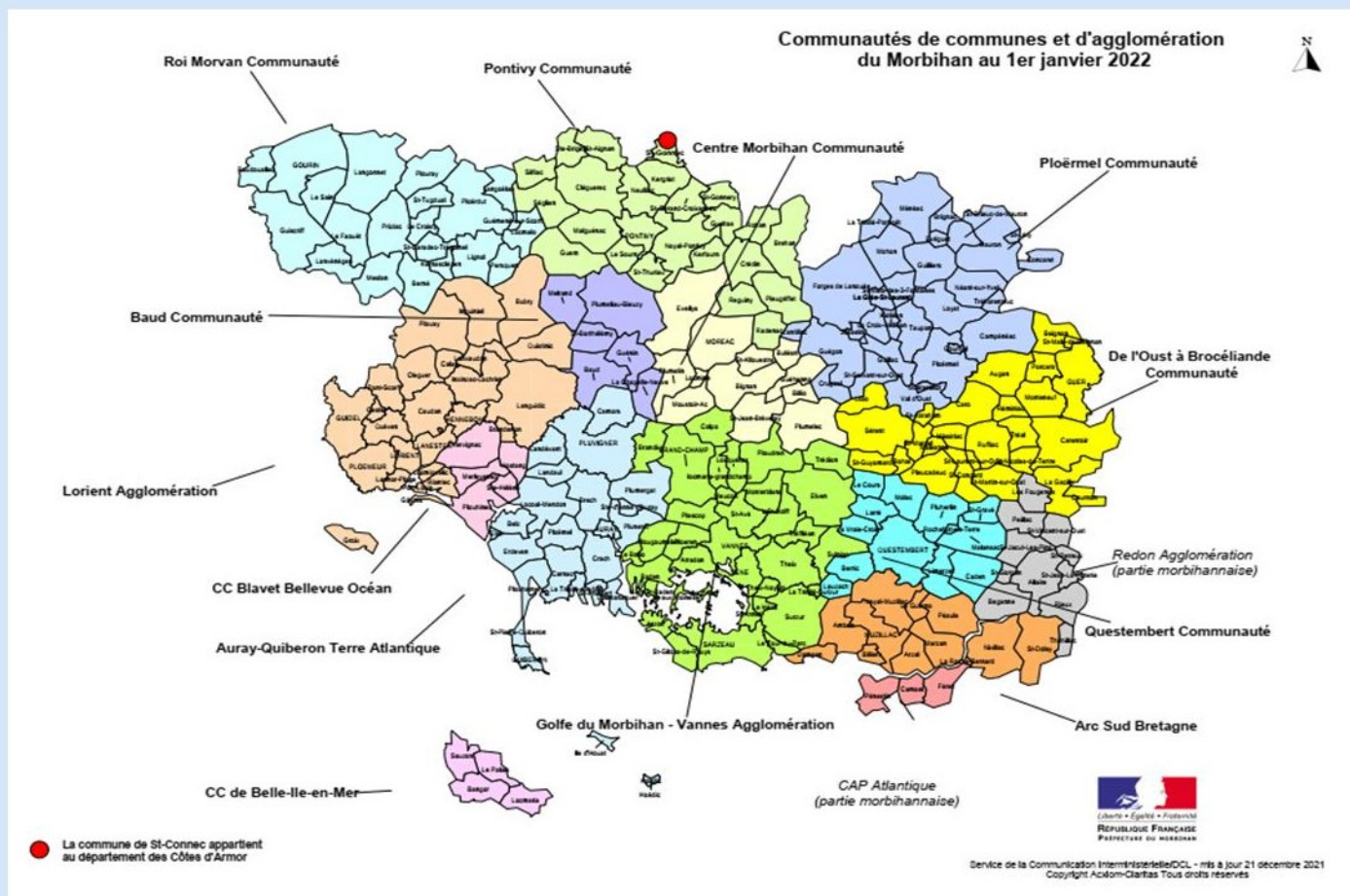

#### Trois types de territoires à différencier (cf. Audit Jeudevi)

Le département du Morbihan s'avère attractif sur le plan social, économique et touristique, et présente une diversité de territoires répartis entre l'urbain et le rural, le sud maritime et le nord. Concernant l'accueil des Gens du voyage, il ressort du diagnostic mené en 2021, trois types de territoires qui, bien que partageant des préoccupations communes, ne font pas face aux mêmes réalités ni aux mêmes besoins.

#### Des territoires sur-sollicités (A) : arrondissement de Lorient (3 EPCI AQTA, Blavet Bellevue Océan, Lorient agglomération)

Indiscutablement l'arrondissement de Lorient reste le territoire où la question gens du voyage (dans toutes ses dimensions) est la plus fortement et densément inscrite.

- Une gestion directe (Lorient agglomération, Blavet Bellevue Océan) avec expérimentation d'une application informant sur les disponibilités des aires d'accueil sur Lorient agglomération ; et une Délégation de Service Public (Auray-Quiberon terre atlantique; 0,1 ETP d'accompagnement social),



- Un facteur historique d'ancrage fort sur le territoire conduisant certaines familles à se définir pleinement comme habitantes (ex aire du Gaillec : "on est des Lorientais !").
- A défaut d'une offre en habitat adaptée à la hauteur des besoins (terrains familiaux locatifs, habitat adapté, accès logement), une tendance à la (semi-)sédentarisation de nombreuses familles sur les équipements : installation sur une même aire d'accueil à l'année, parfois depuis 10 ou 15 ans ; aller-retour entre aire d'accueil et logement social ; installation sur des terrains privés et familles en errance sur le territoire (stationnements illicites récurrents).
- Apparition de nouveaux groupes familiaux en provenance d'autres régions sur la période printemps/ été / automne.
- Prégnance des grands passages (religieux ou laïcs et groupes familiaux) et des enjeux d'accueil pour les communes, enjeux de solidarité / coopération intercommunale.
- Étalement de la période critique des grands passages en matière de circulation, et donc de stationnements illicites, au-delà de la période estivale (dès février, parfois jusqu'en octobre).

En conséquence,

- Des situations d'occupation illicite de terrain mais aussi des difficultés dans la gestion des aires (dégradations, impayés, endettement, tensions avec les agents) en augmentation ces dernières années.
- Cristallisation accrue des tensions suite à la crise covid qui vient accentuer une tendance de fond.
- Problématique générale qui tend à être appréhendée et réduite à la seule dimension d'ordre public sans questionnement des offres réellement existantes ni des besoins des familles et groupes.
- Des besoins qui mériteraient d'être réévalués et clairement différenciés entre ce qui relève de l'accueil (familles itinérantes et passages) et de l'habitat permanent sur le territoire.

#### **Des territoires équilibrés (B) : Est du département (GMVA et Arc sud Bretagne)**

Deux EPCI (GMVA et Arc Sud Bretagne) connaissent des réalités certes différentes mais apparaissant comme étant globalement mieux maîtrisées et inscrites dans un meilleur équilibre entre les offres d'accueil et les besoins des gens du voyage

- Un poste de coordinatrice dédié aux GV et un comité partenarial de suivi chaque trimestre à GMVA.
- Des aires gérées en Marché public (Soliha), avec un volet accompagnement social conséquent, et un suivi assuré par GMVA (un volet social devait également être inclus dans le marché Soliha de Arc Sud Bretagne, mais il a été refusé par les élus, au motif « qu'il appartient à l'Etat, le CD et la CAF d'assumer leurs missions »).
- Des familles qui semblent globalement pratiquer davantage l'itinérance.
- Moins de situations d'occupation illégale et de difficultés dans la gestion des aires (pas/peu d'impayés) ; dispositif de télépaiement sur GMVA.
- Contraste qualitatif entre les aires d'accueil « classiques » et les terrains familiaux (environnement différent, affiliation sociale plus affirmée).
- Des liens avec l'ARS sur le projet de médiation en santé

#### **Des territoires moins sollicités (C) : nord du Département (Pontivy communauté, Centre Morbihan communauté, Baud communauté, Ploërmel communauté, Oust à Brocéliande communauté, Questembert communauté)**

- Une demande d'accueil à l'année quantitativement moins forte que dans les territoires côtiers se traduisant par des aires moins nombreuses et de plus petites tailles.

Conseil municipal de la ville d'Auray du 15 mars 2023

445/722

- Des besoins estivaux jusqu'alors très faibles, mais qui auraient tendance à se développer, conduisant à réfléchir à la création de terrains estivaux (petits passages).
- Une tendance à la (semi-)sédentarisation des familles : un peu sur les aires ; et surtout sur des terrains privés dans les territoires du nord (Pontivy Communauté, Centre Morbihan communauté, Baud communauté) où le foncier est moins cher, sans que cela ne soit repéré comme une source de problème.
- Des problèmes de stationnement illicite et de gestion des aires (impayés, non-respect du règlement, dégradations, dépôt d'épaves) qui augmenteraient depuis 2-3 ans (même si certains territoires manquent de recul).
- Des stationnements illicites principalement gérés par la règle de la tolérance.
- Des équipements souvent vétustes nécessitant des travaux de réhabilitation voire des fermetures -réimplantations sur de nouveaux sites.
- Un sentiment d'isolement des acteurs locaux et de déficit de coordination départementale.



JEUDEV I / FNASAT Gens du Voyage

Prestation d'accompagnement sur la gestion de l'accueil des Gens du voyage dans le Morbihan – Octobre 2021



## 4. Les enjeux de la révision

Sur la base des premiers constats, le préfet et le président du conseil départemental ont fixé comme objectifs au présent schéma de répondre aux enjeux suivants :

- > offrir des places disponibles pour les itinérants et les nouveaux « voyageurs » en ancrage territorial avéré
- > organiser la médiation sociale pour une réelle insertion socio-culturelle, qui permettra l'accès au droit commun
- > améliorer le pilotage départemental du SDAHGV

## II. Bilan du schéma 2017-2023

### A. Bilan quantitatif de l'accueil et de l'habitat en Morbihan

#### 1. Tableaux récapitulatifs

Comme le montre le tableau ci-dessous, la création d'aires d'accueil réalisée avant le SDAGDV 2017/2023 était jugée suffisante pour ne pas instaurer d'obligations supplémentaires pour les EPCI, l'effort devant porter sur la création des aires de grands passages et de TFL. Les localisations futures de TFL en projet seront déterminées par les EPCI en concertation avec les communes concernées.

| EPCI                   | OBLIGATIONS DU SCHEMA 2017/2023 |                          |               | LES EXISTANTS AU 01/01/2022         |                                                                                                                  |                                                                                |
|------------------------|---------------------------------|--------------------------|---------------|-------------------------------------|------------------------------------------------------------------------------------------------------------------|--------------------------------------------------------------------------------|
|                        | AIRES                           | AGP                      | TFL           | AIRES                               | AGP                                                                                                              | TFL                                                                            |
| Lorient agglomération  | 0                               | 1(4Ha) Mission +3 (1Hha) | 30 e = 10 TFL | 9 = 106 e                           | 3x 50 places à rechercher 01 terrain mission 4Ha (200 places min.) à rechercher                                  | Lanester = 3 TFL / Queven = 4 TFL Larmor-Plage = 4 TFL (Recours ADM)           |
| AQTA                   | 0                               | 1 (2Ha)+ 2 (1 Ha)        | 4e = 1 TFL    | 03 = 36 e                           | 1 terrain de 2 Ha Pluneret et recherche de 2 terrains de 1 Ha ou 1 terrain de 2 (Ha)                             | 0 TFL + projet transformation Le Pratelo Pluvigner 2TFL=4e                     |
| CCBO                   | 0                               | 0                        | 0             | 02 = 10 e                           | 0                                                                                                                | 0                                                                              |
| GMVA                   | 0                               | 1 (4ha)+3 (1ha)          | 12 e          | 05=55 e                             | 1 terrain pérenne de 4 Ha à Elven / 1 Ha pérenne à Sarzeau / 1 Ha pérenne à Grandchamp + 1 terrain 1 Ha tournant | Arradon = 12e (2016) / Plesclap = 12e projet en cours plougoumelen : 18e =6TFL |
| ASB                    | 0                               | 1 (4ha)+1 (1/2ha)        | 3e=1TFL       | Fermée-5e à réhabiliter             | 1 terrain pérenne (6Ha) 1 terrain tournant de 1/2 Ha                                                             | 0                                                                              |
| Questembert communauté | 0                               | 0                        | 0             | Fermée-5e à réhabiliter             | 0                                                                                                                | 0                                                                              |
| O.B.C                  | 0                               | 0                        | 2e            | 01=6e                               | 0                                                                                                                | 0                                                                              |
| Ploermel communauté    | 0                               |                          | 2e            | Fermée 12e à réhabiliter+1=6e       | 0                                                                                                                | 0                                                                              |
| Pontivy communauté     | 0                               | 1(1Ha)                   | 5e            | 01=14e                              | 1 terrain 1 Ha à structurer                                                                                      | 0                                                                              |
| CMC                    | 1                               |                          | 0             | Fermée - 6e relocalisation en cours | 0                                                                                                                | 0                                                                              |
| Baud Communauté        | 0                               | 1(1Ha)                   | 0             | 0                                   | 0                                                                                                                | 0                                                                              |
| Roi Morvan communauté  | 0                               | 0                        | 0             | 0                                   | 0                                                                                                                | 0                                                                              |

01 places = 01 caravanes  
 01 emplacement= 02 caravanes  
 01 terrain familial=1 à 3 emplacements =2 à 6 caravanes

## Tableau synthétique de l'existant, par EPCI/Arrondissement

| Nbre emplacements                                                                  | Arrondissement de Lorient |              |              | Arrondissement Vannes |              |            |              | Arrondissement Pontivy |            |         |         | 476 CARAV          |
|------------------------------------------------------------------------------------|---------------------------|--------------|--------------|-----------------------|--------------|------------|--------------|------------------------|------------|---------|---------|--------------------|
|                                                                                    | L.A.                      | BBO          | AQTA         | GMVA                  | ASB          | Questember | OBC          | P.C                    | PL.C.      | CMC     | Baud    |                    |
| Aires d'accueil                                                                    | 106 (9aires)              | 10 (2 aires) | 36 (3 aires) | 55(5 aires)           | 5 (1 aire)   | 0          | 6 (1 aire)   | 14(1 aire)             | 6(1 aire)  | 0       | projet  | 238e(22 aires)     |
| AGP obligations schéma                                                             | 3 terrains                | 0            | 3 terrains   | 3 terrains            | 1 terrain    | 0          | 0            | 1 terrain              | 0          | Projet  | 0       | 11+ 1 proj         |
| Aires Missions                                                                     | 1aire (4ha)               | 0            | 0            | 1 aire (4ha)          | 1 aire (6ha) | 0          | 0            | 0                      | 0          | 0       | SO      | 3                  |
| TFL                                                                                | 21e(7)+12e projet         | 0            | 6e (projet)  | 24e (8)+18e(6) projet | 0            | 0          | 0            | 0                      | 0          | 0       | SO      | 15 e+ 36 e projets |
| Installations illicites (Caravanes)                                                | 1755                      | 264          | 1179         | 374                   | 251          | 24         | 44           | 256                    | 5          | 128     | 6       | 4286 caravanes     |
| <b>Fonctionnement</b>                                                              |                           |              |              |                       |              |            |              |                        |            |         |         |                    |
| <b>Aires d'accueil</b>                                                             |                           |              |              |                       |              |            |              |                        |            |         |         |                    |
| TX occupation                                                                      | 81,50 %                   | 95 %         | 33 %         | 78,20 %               | 45 %         | 0          | 68 %         | 52 %                   | 71,45 %    | SO      | 0       |                    |
| Tx recouvrement                                                                    | NC                        | 84 %         | 93 %         | 95 %                  | 45 %         | fermée     | NC           | 6 %                    | NC         | SO      | SO      |                    |
| Gestion                                                                            | Directe                   | Directe      | DSP          | Marché P.             | Marché P.    | Directe    | Marché P.    | Marché P.              | DSP        | Directe | Directe |                    |
| <b>AGP</b>                                                                         |                           |              |              |                       |              |            |              |                        |            |         |         |                    |
| Gestion                                                                            | Directe                   | Directe      | DSP          | Marché P.             | Marché P.    | Directe    | Marché P.    | Marché P.              | DSP        | SO      | SO      |                    |
| <b>TFL</b>                                                                         |                           |              |              |                       |              |            |              |                        |            |         |         |                    |
| TX occupation                                                                      | 100 %                     | SO           | SO           | 100 %                 | SO           | SO         | SO           | SO                     | SO         | SO      | SO      |                    |
| Tx recouvrement                                                                    | 100 %                     | SO           | SO           | 100 %                 | SO           | SO         | SO           | SO                     | SO         | SO      | SO      |                    |
| Gestion                                                                            | Directe                   | SO           | SO           | Marché P.             | SO           | SO         | SO           | SO                     | SO         | SO      | SO      |                    |
| <b>Equipements</b>                                                                 |                           |              |              |                       |              |            |              |                        |            |         |         |                    |
| <b>Aires d'accueil</b>                                                             |                           |              |              |                       |              |            |              |                        |            |         |         |                    |
| Bon état                                                                           | 6                         | 2            | 1            | 4                     |              |            | 1            |                        |            | SO      | SO      |                    |
| A réhabiliter/RECONSTRUIRE                                                         | 3                         |              | 2            | 1                     | 1            | 1          |              | 1                      | 2          | SO      | SO      |                    |
| <b>AGP /Missions</b>                                                               |                           |              |              |                       |              |            |              |                        |            |         |         |                    |
| Obligations                                                                        | 3+1                       | SO           | 3            | 3+1                   | 1+1          | SO         | SO           | 0                      | SO         | 1       | SO      |                    |
| <b>Terrains privés</b>                                                             |                           |              |              |                       |              |            |              |                        |            |         |         |                    |
| Recensement 2016                                                                   | 83                        | 2            | 22           | 11                    | 5            | 0          | 1            | 2                      | 8          | NC      |         |                    |
| <b>Suivi social***</b>                                                             |                           |              |              |                       |              |            |              |                        |            |         |         |                    |
| Oui CCAS                                                                           | Oui                       | 21 ménages   | Oui          | Oui                   | Oui          | Oui        | Oui          | Oui                    | Oui (1mén) | Oui     | SO      |                    |
| autre                                                                              | Non                       | Non          | Oui 0,10 ETP | Oui                   | Non          | Non        | Oui 0,10 ETP | Non                    | Non        | SO      | SO      |                    |
| <b>Soin santé</b>                                                                  |                           |              |              |                       |              |            |              |                        |            |         |         |                    |
| non, sauf actions de prévention GMVA                                               |                           |              |              |                       |              |            |              |                        |            |         |         |                    |
| Scolarisation (enfants)                                                            | 53                        | 8**          | 29           | 72                    | 7 ***        | NC         | 5            | 49                     | 14         | NC      | 6       |                    |
| assiduité variable                                                                 |                           |              |              |                       |              |            |              |                        |            |         |         |                    |
| Insertion professionnelle formation IDEE: 30 parcours renforcés par an/département |                           |              |              |                       |              |            |              |                        |            |         |         |                    |

\*Kervignac

\*\* Muzillac

\*\*\*Données Communes et EPCI à titre indicatif

**A noter: Un emplacement= 2 caravanes**

**Rappel: La place de caravane, telle qu'elle est définie dans le décret relatif aux normes techniques, est à distinguer de l'emplacement qui est l'espace de stationnement de plusieurs caravanes (en pratique 2 ou 3) et des véhicules appartenant au même groupe familial.( Cf. Circulaire UHC/IUH1/12 no 2001-49 du 5 juillet 2001)**

**La Cour Européenne des Droits de l'Homme, en octobre 2013, reconnaît que "la vie en caravane fait partie intégrante de l'identité des Gens du voyage, même lorsqu'ils ne vivent plus de façon nomade".**

Ce tableau a été construit afin de présenter l'existant en 2022.

A noter en particulier :

-l'exhaustivité du recueil des données s'est avérée compliquée.

-le respect des obligations du schéma, notamment pour les aires de grand passage, pose encore des problèmes d'anticipation.

-le nombre d'installations illicites sur certains secteurs conduit à prévoir une réévaluation des capacités d'accueil dans le prochain SDAHGV: les terrains de grand passage sont en nombre insuffisant et, dans le même temps, des aires vétustes ou non conformes doivent être réhabilitées ; les dégradations volontaires et incompréhensibles des gens du voyage accélèrent la vétusté et portant atteinte à la dignité des usagers

-les projets en cours sont nombreux mais le temps de réalisation pénalise aussi bien les gens du voyage que la population générale.

-le suivi social est peu mis en œuvre, comme on le verra ci-dessous. Les besoins d'accompagnement social et de médiation ont globalement été peu abordés dans le suivi du précédent schéma, alors même qu'il s'agit peut-être d'une partie de la solution, comme cela a été exprimé lors des réunions de la commission départementale consultative des gens du voyage ces dernières années.

Force est de constater que l'usage des lieux pose des difficultés d'acceptation sociale du fait de problèmes d'hygiène et d'insalubrité, de non-respect des règles du Règlement Intérieur de l'aire, de dégradations et de pollution de lieux.

Conseil municipal de la ville d'Auray du 15 mars 2023

448/722

## 2. Représentation cartographique des aires et TFL existants

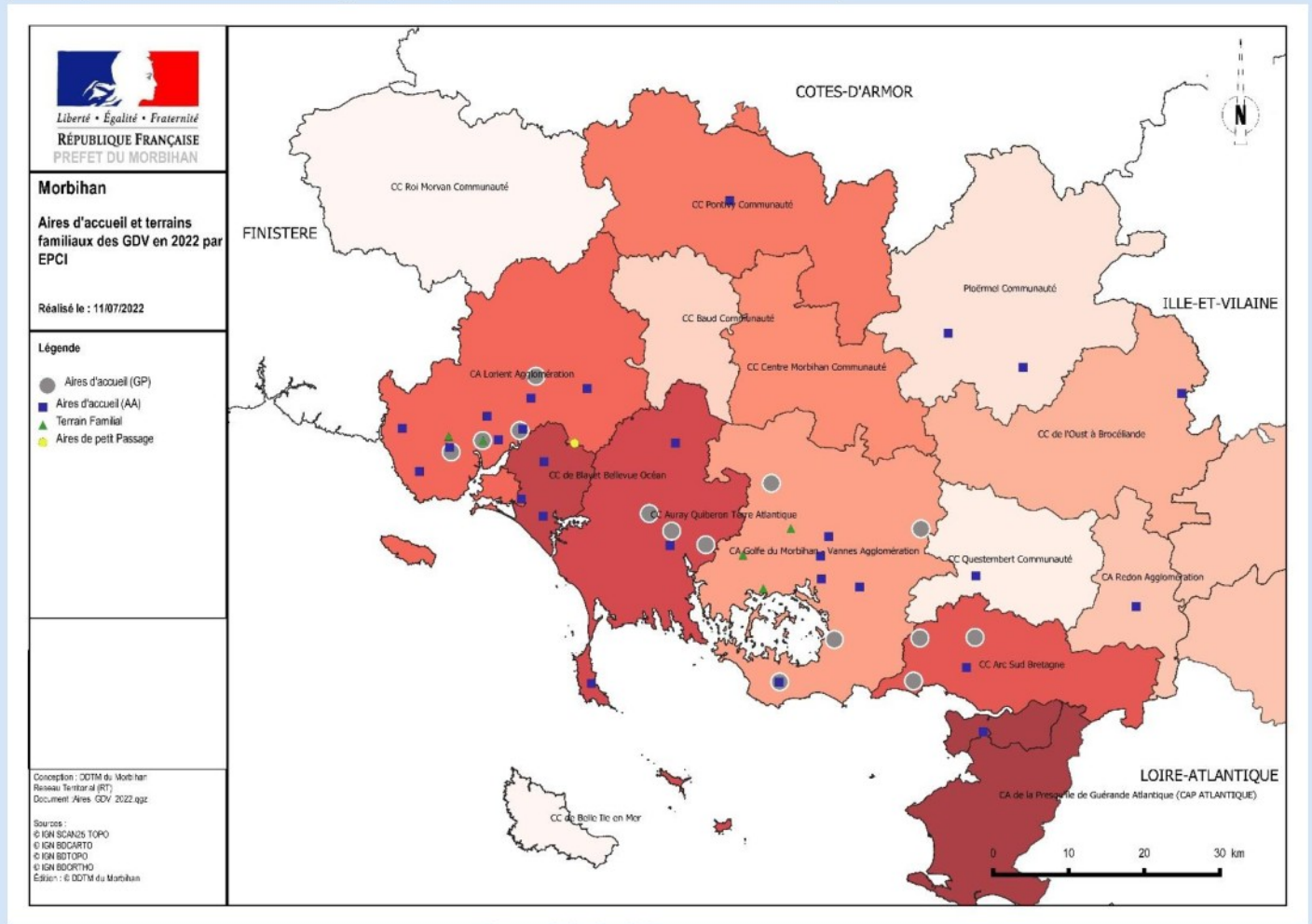



### 3. Liste des communes avec obligations d'accueil

| Code INSEE de la commune | Nom de la commune | Nom de l'EPCI                             | Populati on INSEE de l'année N | Places de caravanes au 01/01/2022 | OBLIGATIONS+ REALISATIONS AIRES |
|--------------------------|-------------------|-------------------------------------------|--------------------------------|-----------------------------------|---------------------------------|
| 56143                    | MUZILLAC          | ARC SUD BRETAGNE                          | 5165                           | 10                                | Restructuration 12 PI           |
| 56007                    | AURAY             | AURAY QUIBERON TERRE ATLANTIQUE           | 14358                          | 48                                |                                 |
| 56186                    | QUIBERON          | AURAY QUIBERON TERRE ATLANTIQUE           | 4938                           | 12                                |                                 |
| 56023                    | BRECH             | AURAY QUIBERON TERRE ATLANTIQUE           | 6911                           | 0                                 | AGP                             |
| 56176                    | PLUNERET          | AURAY QUIBERON TERRE ATLANTIQUE           | 5932                           | 0                                 | AGP                             |
| 56177                    | PLUVIGNER         | AURAY QUIBERON TERRE ATLANTIQUE           | 7775                           | 10                                | En cours TFL                    |
| 56003                    | ARRADON           | CA GOLFE DU MORBIHAN-VANNES AGGLOMERATION | 5551                           | 12                                | 12eTFL                          |
| 56053                    | ELVEN             | CA GOLFE DU MORBIHAN-VANNES AGGLOMERATION | 6290                           | 0                                 | AGP                             |
| 56067                    | GRAND-CHAMP       | CA GOLFE DU MORBIHAN-VANNES AGGLOMERATION | 5595                           | 0                                 | AGP                             |
| 56158                    | PLESCOP           | CA GOLFE DU MORBIHAN-VANNES AGGLOMERATION | 6173                           | 0                                 | 12e TFL                         |
| 56164                    | PLOEREN           | CA GOLFE DU MORBIHAN-VANNES AGGLOMERATION | 6822                           | 0                                 | 18eTFL Plougoumelen             |
| 56206                    | SAINT-AVE         | CA GOLFE DU MORBIHAN-VANNES AGGLOMERATION | 12086                          | 24                                |                                 |
| 56240                    | SARZEAU           | CA GOLFE DU MORBIHAN-VANNES AGGLOMERATION | 8658                           | 16                                |                                 |
| 56243                    | SENE              | CA GOLFE DU MORBIHAN-VANNES AGGLOMERATION | 9201                           | 16                                |                                 |
| 56251                    | THEIX-NOYALO      | CA GOLFE DU MORBIHAN-VANNES AGGLOMERATION | 8349                           | 24                                |                                 |
| 56260                    | VANNES            | CA GOLFE DU MORBIHAN-VANNES AGGLOMERATION | 55411                          | 30                                |                                 |
| 56094                    | KERVIGNAC         | CC BLAVET BELLEVUE OCEAN                  | 6833                           | 10                                |                                 |
| 56169                    | PLOUHINEC         | CC BLAVET BELLEVUE OCEAN                  | 5492                           | 10                                |                                 |
| 56165                    | PLOERMEL (FERME)  | CC PLOERMEL COMMUNAUTE                    | 10351                          | 0                                 | Réhabilitation                  |
| 56091                    | JOSELIN           | CC PLOERMEL COMMUNAUTE                    | 2482                           | 12                                |                                 |
| 56178                    | PONTIVY           | CC PONTIVY COMMUNAUTE                     | 15819                          | 28                                |                                 |
| 56010                    | BAUD              | BAUD COMMUNAUTE                           | 6440                           | 0                                 | AGP                             |
| 56075                    | GUER              | DE L'OUST A BROCELIANDE COMMUNAUTE        | 6434                           | 12                                |                                 |
| 56117                    | LOCMINE           | CENTRE BRETAGNE COMMUNAUTE                | 4159                           | 0                                 | Aire FERMEE                     |
| 56036                    | CAUDAN            | LORIENT AGGLOMERATION                     | 7091                           | 16                                |                                 |
| 56078                    | GUIDEL            | LORIENT AGGLOMERATION                     | 11963                          | 16                                |                                 |
| 56083                    | HENNEBONT         | LORIENT AGGLOMERATION                     | 16259                          | 16                                |                                 |
| 56090                    | INZINZAC-LOCHRIST | LORIENT AGGLOMERATION                     | 6660                           | 16                                |                                 |
| 56098                    | LANESTER          | LORIENT AGGLOMERATION                     | 23498                          | 16                                | 9T FL                           |
| 56101                    | LANGUIDIC         | LORIENT AGGLOMERATION                     | 8160                           | 12                                |                                 |
| 56107                    | LARMOR-PLAGE      | LORIENT AGGLOMERATION                     | 8569                           | 0                                 | En cours TFL                    |
| 56121                    | LORIENT           | LORIENT AGGLOMERATION                     | 58543                          | 80                                |                                 |
| 56162                    | PLOEMEUR          | LORIENT AGGLOMERATION                     | 18445                          | 16                                |                                 |
| 56166                    | PLOUAY            | LORIENT AGGLOMERATION                     | 5853                           | 0                                 | AGP ou aire                     |
| 56185                    | QUEVEN            | LORIENT AGGLOMERATION                     | 8963                           | 0                                 | 12eTFL                          |
| 56193                    | RIANTEC           | LORIENT AGGLOMERATION                     | 5864                           | 24                                |                                 |
| 56184                    | QUESTEMBERT       | QUESTEMBERT COMMUNAUTE                    | 7997                           | 0                                 | Réhabilitation                  |
| 56167                    | PLOUGOUMELEN      | CA GOLFE DU MORBIHAN-VANNES AGGLOMERATION | 2522                           | Ploeren                           | Réhabilitation                  |





## 4. Tarifs et prestations

| Nom de la commune                            | Nom de l'EPCI                             | Places de caravanes de l'année N avant majoration | Redevance journalière                                                                                                                                                                                                                                                                                                                                                                                                                            | Tarif réduit (per. âgées et ou handicapées) | Caution (€) | Electricité (€/Kwh)           | eau (€/m2) |
|----------------------------------------------|-------------------------------------------|---------------------------------------------------|--------------------------------------------------------------------------------------------------------------------------------------------------------------------------------------------------------------------------------------------------------------------------------------------------------------------------------------------------------------------------------------------------------------------------------------------------|---------------------------------------------|-------------|-------------------------------|------------|
| MUZILLAC                                     | ARC SUD BRETAGNE                          | 10                                                | 2,00 €                                                                                                                                                                                                                                                                                                                                                                                                                                           | //                                          | 40,00 €     | 0,17 €                        | 3,00 €     |
| AMBON                                        | ARC SUD BRETAGNE                          | AGP                                               | Prestataire SOLIHA, 1 agent assurant 1 passage 1 fois par semaine, Téléphone portable du prestataire. Rendez-vous sur place. Missions : Durée du séjour, Terrain familial : pas de durée (1 an maxi). 20 € par famille et par semaine                                                                                                                                                                                                            |                                             |             |                               |            |
| NOYAL MUZILLAC (2022)                        | ARC SUD BRETAGNE                          | AGP                                               |                                                                                                                                                                                                                                                                                                                                                                                                                                                  |                                             |             |                               |            |
| AURAY                                        | AURAY QUIBERON TERRE ATLANTIQUE           | 48                                                | 2,00 €                                                                                                                                                                                                                                                                                                                                                                                                                                           | //                                          | 100,00 €    | 0,17 €                        | 3,00 €     |
| QUIBERON                                     | AURAY QUIBERON TERRE ATLANTIQUE           | 12                                                | 2,00 €                                                                                                                                                                                                                                                                                                                                                                                                                                           | //                                          | 100,00 €    | 0,17 €                        | 3,00 €     |
| BRECH                                        | AURAY QUIBERON TERRE ATLANTIQUE           | AGP                                               | 3 (forfait 21€/ semaine)                                                                                                                                                                                                                                                                                                                                                                                                                         |                                             | 30,00 €     |                               |            |
| PLUNERET                                     | AURAY QUIBERON TERRE ATLANTIQUE           | AGP                                               | 3 (forfait 21€/ semaine)                                                                                                                                                                                                                                                                                                                                                                                                                         |                                             | 30,00 €     |                               |            |
| PLUVIGNER                                    | AURAY QUIBERON TERRE ATLANTIQUE           | 12                                                | 2,00 €                                                                                                                                                                                                                                                                                                                                                                                                                                           | //                                          | 100,00 €    | 0,17 €                        | 3,00 €     |
| ARRADON                                      | CA GOLFE DU MORBIHAN-VANNES AGGLOMERATION | TFL 12                                            | loyer de 181,20 €                                                                                                                                                                                                                                                                                                                                                                                                                                |                                             | 181,20 €    | contractés directement auprès |            |
| ELVEN                                        | CA GOLFE DU MORBIHAN-VANNES AGGLOMERATION | AGP                                               |                                                                                                                                                                                                                                                                                                                                                                                                                                                  |                                             |             | 21 € / semaine / caravane     |            |
| GRAND-CHAMP                                  | CA GOLFE DU MORBIHAN-VANNES AGGLOMERATION | AGP                                               |                                                                                                                                                                                                                                                                                                                                                                                                                                                  |                                             |             | 21 € / semaine / caravane     |            |
| SARZEAU                                      | CA GOLFE DU MORBIHAN-VANNES AGGLOMERATION | AGP                                               |                                                                                                                                                                                                                                                                                                                                                                                                                                                  |                                             |             | 22 € / semaine / caravane     |            |
| PLESCOP                                      | CA GOLFE DU MORBIHAN-VANNES AGGLOMERATION | TFL                                               | loyer de 212 €                                                                                                                                                                                                                                                                                                                                                                                                                                   |                                             | 212,00 €    | contractés directement auprès |            |
| PLOEREN voir plougoumelen                    | CA GOLFE DU MORBIHAN-VANNES AGGLOMERATION | TFL                                               | non fixé                                                                                                                                                                                                                                                                                                                                                                                                                                         |                                             |             |                               |            |
| SAINT-AVE                                    | CA GOLFE DU MORBIHAN-VANNES AGGLOMERATION | 24                                                | 2,50 €                                                                                                                                                                                                                                                                                                                                                                                                                                           |                                             | 75,00 €     | 0,18 €                        | 3,15 €     |
| SARZEAU                                      | CA GOLFE DU MORBIHAN-VANNES AGGLOMERATION | 16                                                | 2,50 €                                                                                                                                                                                                                                                                                                                                                                                                                                           |                                             | 75,00 €     | 0,18 €                        | 3,15 €     |
| SENE                                         | CA GOLFE DU MORBIHAN-VANNES AGGLOMERATION | 16                                                | 2,50 €                                                                                                                                                                                                                                                                                                                                                                                                                                           |                                             | 75,00 €     | 0,18 €                        | 3,15 €     |
| THEIX-NOYALO                                 | CA GOLFE DU MORBIHAN-VANNES AGGLOMERATION | 24                                                | 2,50 €                                                                                                                                                                                                                                                                                                                                                                                                                                           |                                             | 75,00 €     | 0,18 €                        | 3,15 €     |
| VANNES                                       | CA GOLFE DU MORBIHAN-VANNES AGGLOMERATION | 30                                                | 2,50 €                                                                                                                                                                                                                                                                                                                                                                                                                                           |                                             | 75,00 €     | 0,18 €                        | 3,15 €     |
| PLOUHINEC                                    | BLAVET BELLEVUE OCEAN                     | 10                                                | 2,00 €                                                                                                                                                                                                                                                                                                                                                                                                                                           | //                                          | 50,00 €     | 0,14 €                        | 4,00 €     |
| KERVIGNAC                                    | BLAVET BELLEVUE OCEAN                     | 10                                                | 2,00 €                                                                                                                                                                                                                                                                                                                                                                                                                                           | //                                          | 50,00 €     | 0,14 €                        | 4,00 €     |
| PLOERMEL (FERME)                             | CC PLOERMEL COMMUNAUTE                    | 24                                                |                                                                                                                                                                                                                                                                                                                                                                                                                                                  |                                             |             |                               |            |
| JOSELIN                                      | CC PLOERMEL COMMUNAUTE                    | 12                                                | 2,00 €                                                                                                                                                                                                                                                                                                                                                                                                                                           | //                                          | 100,00 €    | 0,18 €                        | 3,00 €     |
| PONTIVY                                      | CC PONTIVY COMMUNAUTE                     | 28                                                | 1,00 €                                                                                                                                                                                                                                                                                                                                                                                                                                           | //                                          | 60,00 €     | 0,16 €                        | 3,22 €     |
| PONTIVY                                      | CC PONTIVY COMMUNAUTE                     | AGP                                               | en cours                                                                                                                                                                                                                                                                                                                                                                                                                                         |                                             |             |                               |            |
| BAUD                                         | BAUD COMMUNAUTE                           | 0                                                 |                                                                                                                                                                                                                                                                                                                                                                                                                                                  |                                             |             |                               |            |
| GUER                                         | DE L'OUST A BROCEJANDE COMMUNAUTE         | 12                                                | 2,50 €                                                                                                                                                                                                                                                                                                                                                                                                                                           | //                                          | 50,00 €     | 0,15 €                        | 2,50 €     |
| LOCMINE                                      | CENTRE BRETAGNE COMMUNAUTE                | 0                                                 |                                                                                                                                                                                                                                                                                                                                                                                                                                                  |                                             |             |                               |            |
| CAUDAN                                       | LORIENT AGGLOMERATION                     | 16                                                | 1,00 €                                                                                                                                                                                                                                                                                                                                                                                                                                           | //                                          | 30,00 €     | 0,11 €                        | 2,00 €     |
| GUIDEL                                       | LORIENT AGGLOMERATION                     | 16                                                | 1,00 €                                                                                                                                                                                                                                                                                                                                                                                                                                           | //                                          | 30,00 €     | 0,11 €                        | 2,00 €     |
| HENNEBONT                                    | LORIENT AGGLOMERATION                     | 16                                                | 1,00 €                                                                                                                                                                                                                                                                                                                                                                                                                                           | //                                          | 30,00 €     | 0,11 €                        | 2,00 €     |
| INZINZAC-LOCHRIST                            | LORIENT AGGLOMERATION                     | 16                                                | 1,00 €                                                                                                                                                                                                                                                                                                                                                                                                                                           | //                                          | 50,00 €     | 0,11 €                        | 2,00 €     |
| LANESTER                                     | LORIENT AGGLOMERATION                     | 16                                                | 1,00 €                                                                                                                                                                                                                                                                                                                                                                                                                                           | //                                          | 50,00 €     | 0,11 €                        | 2,00 €     |
| LANGUIDIC                                    | LORIENT AGGLOMERATION                     | 12                                                | 1,00 €                                                                                                                                                                                                                                                                                                                                                                                                                                           | //                                          | 30,00 €     | 0,11 €                        | 2,00 €     |
| LORIENT                                      | LORIENT AGGLOMERATION                     | 80                                                | 1,00 €                                                                                                                                                                                                                                                                                                                                                                                                                                           | //                                          | 50,00 €     | 0,11 €                        | 2,00 €     |
| PLOEMEUR                                     | LORIENT AGGLOMERATION                     | 16                                                | 1,00 €                                                                                                                                                                                                                                                                                                                                                                                                                                           | //                                          | 50,00 €     | 0,11 €                        | 2,00 €     |
| PLOUAY                                       | LORIENT AGGLOMERATION                     |                                                   |                                                                                                                                                                                                                                                                                                                                                                                                                                                  |                                             |             |                               |            |
| QUEVEN                                       | LORIENT AGGLOMERATION                     | 12                                                | TFL                                                                                                                                                                                                                                                                                                                                                                                                                                              |                                             |             |                               |            |
| RIANTEC                                      | LORIENT AGGLOMERATION                     | 24                                                | 2,00 €                                                                                                                                                                                                                                                                                                                                                                                                                                           | //                                          | 50,00 €     | 0,11 €                        | 2,00 €     |
| INZINZAC LOCHRIST « Pen Er Hoët » PROVISOIRE | LORIENT AGGLOMERATION                     | AGP                                               | Modalités techniques identiques à celles des TAGV, pour la période du 1 <sup>er</sup> juin au 31 août, dans le cadre de la régie directe, y compris l'astreinte.<br>Convention signée avec les Pasteurs responsables des missions (durée et conditions de séjours, 20€/famille/semaine)<br>Accès libre et gratuit des gens du voyage sur les terrains estivaux dédiés aux groupes familiaux (gestion administrative et financière trop complexe) |                                             |             |                               |            |
| HENNEBONT « La Becquerie » PROVISOIRE        | LORIENT AGGLOMERATION                     | AGP                                               |                                                                                                                                                                                                                                                                                                                                                                                                                                                  |                                             |             |                               |            |
| PLOUAY « Kerfratel » PROJET                  | LORIENT AGGLOMERATION                     | AGP                                               |                                                                                                                                                                                                                                                                                                                                                                                                                                                  |                                             |             |                               |            |
| QUESTEMBERT                                  | QUESTEMBERT COMMUNAUTE                    | 0                                                 | Restructuration                                                                                                                                                                                                                                                                                                                                                                                                                                  |                                             |             |                               |            |
| AMBON                                        | A.S.B.                                    | AGP                                               | Mission 6Ha pérenne 20€/Famille /Semaine                                                                                                                                                                                                                                                                                                                                                                                                         |                                             |             |                               |            |

La question des taux de recouvrement a été posée aux EPCI gestionnaires des aires d'accueil permanentes, mais n'a pas reçu de réponse précise et exhaustive, le montant des impayés est fréquemment cité comme une difficulté récurrente par les gestionnaires. Quant aux taux de recouvrement pour Lorient Agglomération, il n'est pas significatif, les tarifs pratiqués ne correspondent pas à ceux qui devraient être perçus, les impayés, devenant un problème lié à la présence nombreuse d'installations illicites.

Il est constaté dans d'autres départements (AGV 35) que dans les aires où un suivi social est mis en place, le taux de recouvrement s'en retrouve très vite amélioré. Le fait aussi que les EPCI n'harmonisent pas leur tarification, induit un phénomène d'aspiration vers les EPCI les plus attractives mais aussi le recours systématique à la négociation pour baisser les prix, par comparaison avec ceux des aires départementales ou régionales moins chères.

A noter aussi le constat fait de coûts importants pour les collectivités de la gestion des gens du voyage de par les dégradations récurrentes, le non-respect de lieux et les diverses pollutions.

## 5. Population estimée des gens du voyage en Morbihan <sup>2</sup>

|                   | hommes | Femmes | enfants | total |
|-------------------|--------|--------|---------|-------|
| LA.               | 99     | 104    | 102     | 305   |
| CCBBO             | 10     | 10     | 13      | 33    |
| AQTA              | 19     | 18     | 25      | 62    |
| GMVA              | 57     | 57     | 48      | 162   |
| OBC               | 6      | 6      | 6       | 18    |
| PONTIVY           | 15     | 15     | 19      | 49    |
| PLOERMEL          | 7      | 6      | 14      | 27    |
| Total/G           | 213    | 216    | 227     | 656   |
| Illicites         |        |        |         | 162   |
| Total hors privés |        |        |         | 818   |

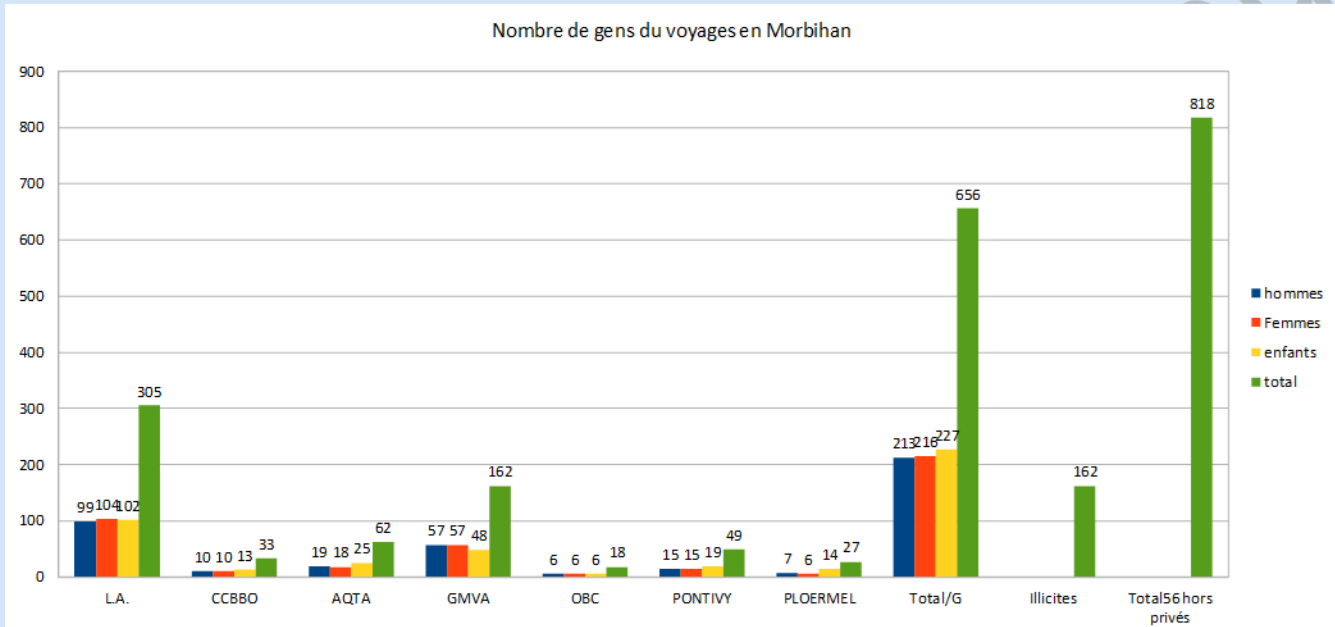

L'estimation du nombre de gens du voyage dans le Morbihan est difficile, le tableau ci-dessus n'en donne qu'une vue partielle. Le chiffre de 818 gens voyageurs est à rapprocher d'une estimation de la population gens du voyage à 1900 personnes, en application de la méthode de calcul nationale qui prévoit un taux de 0,25% de la population des voyageurs par rapport à la population générale (760 000 Hab. pour le Morbihan chiffres 2018). Après le décompte des terrains privés, l'estimation se rapprocherait entre 2000 et 2500 voyageurs, à comparer au chiffre de 2000 bénéficiaires recensés par la CPAM Morbihan, qui sont domiciliés en CCAS.

Ci-dessous, un indicateur de population de voyageurs pour 100000 habitants en Morbihan (Illicites permanents Lorientais inclus):

<sup>2</sup> Instant T Avril 2022

## Nombre de voyageurs (+ illicites permanents Lorient) pour 100000 habitants en Morbihan hors AGP

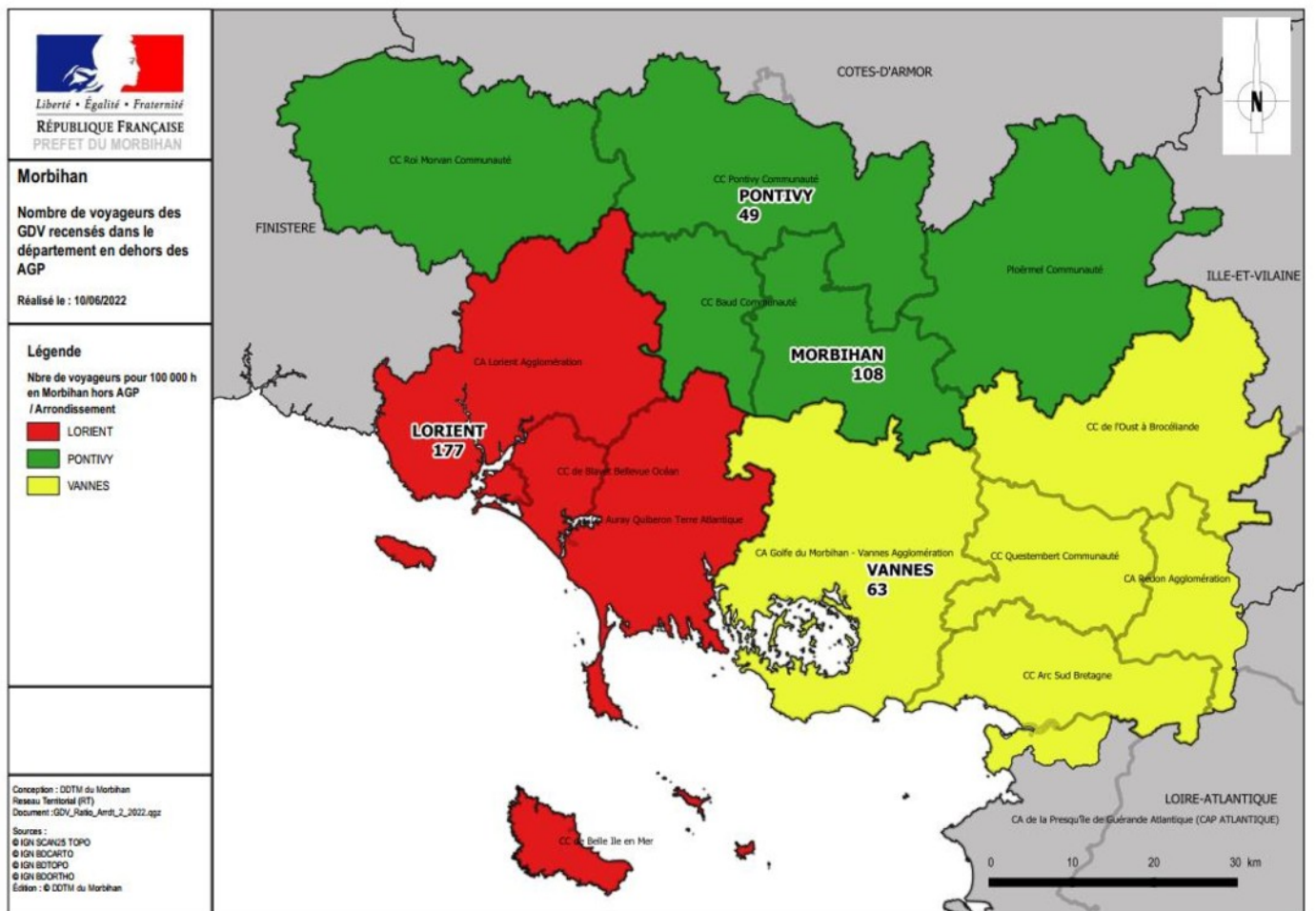
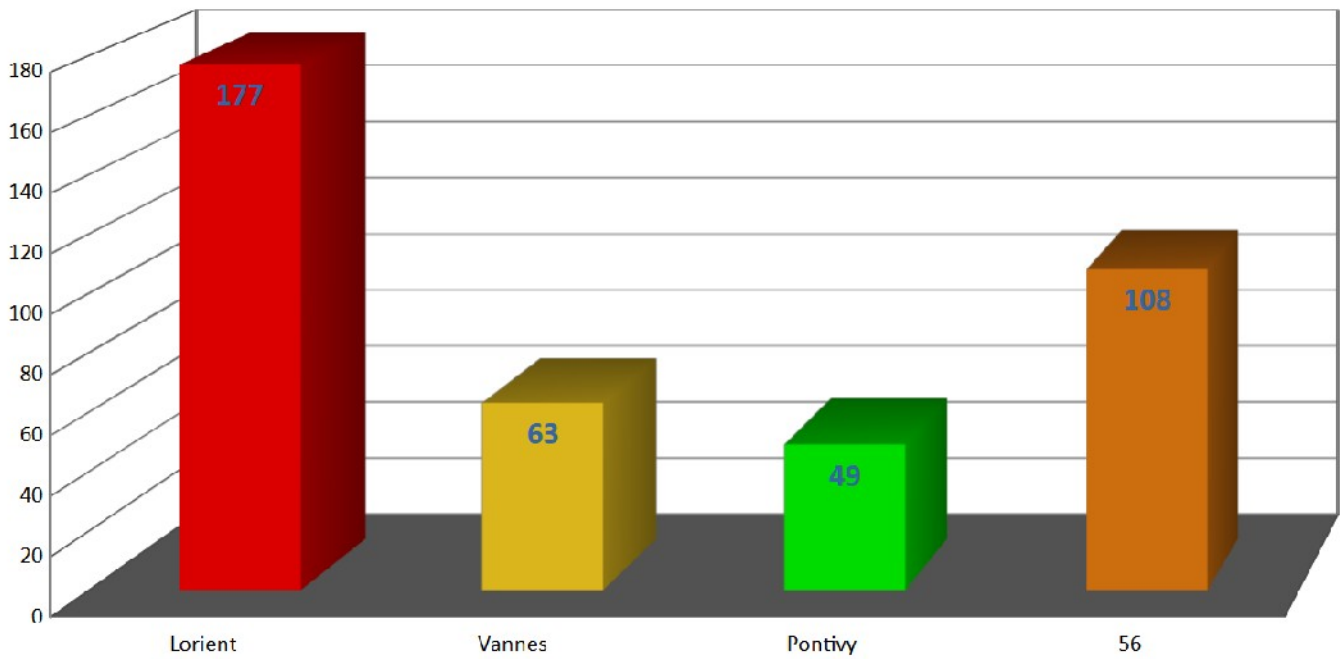

## 6. Bilan enquête auprès des voyageurs hors terrains privés

Dans le cadre de l'enquête réalisée auprès des gens du voyage, 57% des voyageurs ont répondu au questionnaire à l'instant « T ». 58 % des personnes interrogées souhaitent un accès à un terrain familial locatif (TFL) en dépit du niveau de ressource financière demandé. 76 % des familles demandant un TFL, indiquent ne pas pouvoir payer plus de 350 euros pour la location d'un terrain familial. 54% des familles sont sur leur territoire depuis plus de 20 ans et 18 % le sont depuis 10 à 20 ans. La plupart des familles interrogées n'ont pas de suivi social et se débrouillent par elles-mêmes ou avec l'aide des gestionnaires.<sup>3</sup>

## B. Bilan qualitatif du schéma

### 1. Taux d'occupation des aires

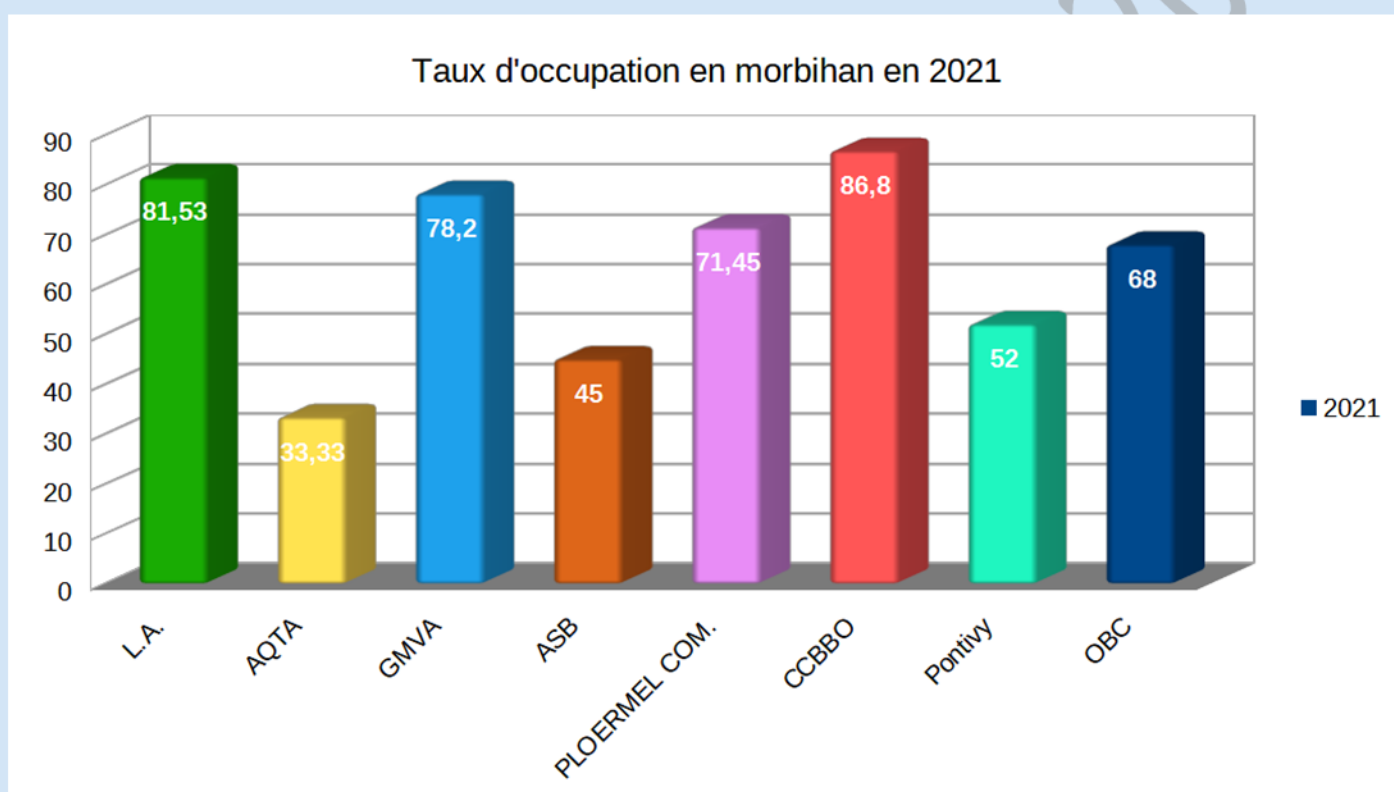

Les moyennes des taux d'occupation des aires d'accueil permanentes par EPCI recouvrent des réalités différentes, certaines familles monopolisent des aires à leur seul usage, ce qui conduit au constat d'une sous-occupation permanente. Par exemple, certaines familles sont en conflit historique entre elles et en évitement : une aire d'accueil peut voir une famille occuper 4 emplacements et provoquer un évitement des autres familles sur les autres emplacements (source : Rapport Jeudevi).

<sup>3</sup> Ces résultats n'étant qu'indicatifs, une MOUS sera nécessaire pour s'assurer de la faisabilité de TFL  
Conseil municipal de la ville d'Auray du 15 mars 2023



## 2. Stationnements illicites

Le nombre d'installations illicites dans le département est très diversement réparti : impactant majoritairement les communes proches du littoral, et surtout en période estivale. Les EPCI plus « proactifs » tels que GMVA ont réussi à limiter les stationnements illicites, du fait de la politique menée de création de TFL, et d'achat de terrains AGP, tout comme ASB.

Il est à noter que la comptabilisation des illicites sur l'arrondissement de Lorient et surtout Lorient Agglo, est à considérer avec discernement : en effet, les illicites « permanents » sont comptés plusieurs fois par les forces de l'ordre durant l'année, lors de chaque expulsion, plus souvent en été qu'en hiver.<sup>4</sup>

Quant à Lorient Agglomération, le nombre de caravanes en stationnement illicite est lié à l'insuffisance de capacité des aires permanentes ou à l'inadéquation de places d'accueil en AGP (terrains non conformes). Les effets en cascade générés par cette situation persistante sont à la fois :

-une « aspiration » vers l'installation illicite de populations extérieures au département, pour cause d'insuffisance de terrains disponibles et conformes.

-une sédentarité forcée pour les usagers d'aires d'accueil, engendrée par la crainte de ne pas retrouver une place sur une aire au retour après déplacement, c'est le problème de « sécurité du retour » souvent évoqué.

- une politique de baisse de tarifs des aires d'accueil, quand la présence permanente d'illicites conduit à une comparaison défavorable pour les occupants d'aires d'accueil (Cf. entretien EPCI Lorient recoupé en partie par entretiens avec GDV).

Déjà en 2009, des groupes étaient constitués autour de Lorient et refusaient d'intégrer les aires d'accueil existantes, désirant bénéficier d'aires plus spécifiques, dites « familiales ». La plupart des aires du territoire de Lorient ont été construites par les communes avant 2017.

Cet état de fait sert de révélateur du déficit d'offre de places et contribue à compliquer les accueils estivaux supplémentaires.

Force est de constater que la majorité des EPCI ont été impactés par une ou plusieurs installations illicites et cela est encore plus marquant ces deux dernières années. Il appert que le manque d'aires de grand passage devra conduire à la création de nouvelles AGP mieux réparties sur tout le territoire du Morbihan afin de réduire la pression des occupations sur le littoral.

L'important est le bon équilibre entre la création d'AGP et la création de nouvelles aires ou TFL, car culturellement, les gens du voyage, quel que soit leur mode de vie (voyageur/semi-sédentaire/sédentaire), finissent par satisfaire spontanément à ce besoin de voyage, même réduit dans le spatio-temporel, qui est un marqueur culturel.

Le non-respect de la programmation des missions génère aussi certaines installations illicites qui, de par leur importance (entre 100 et 300 caravanes), peuvent entraîner un trouble important à l'ordre public et induire des difficultés d'accueil pour les EPCI.

Ce décompte des installations illicites permettra de définir une nouvelle répartition catégorielle et géographique de tous les types d'aires dans le nouveau SDAGDV. Il importera de prévoir des types d'accueil en complémentarité, l'ancrage territorial permettant la reprise d'une itinérance occasionnelle et locale, en raison de la « sécurité du retour ».

---

<sup>4</sup> 4286 caravanes illicites sur le département en 2021 moins 150 caravanes des illicites permanents de Lorient, moins la régularisation pour les 150 caravanes comptées au moins deux fois par mois durant la période estivale, si nous considérons qu'elles restent au moins 15 jours au même endroit.  
150X2 fois dans le mois X4mois = 1200-600 = 600 présences sur les 4 mois sur Lorient Agglomération  
4286-600 = 3686 caravanes sur le département

EVOLUTION DES STATIONNEMENTS ILLICITES 2017-2022

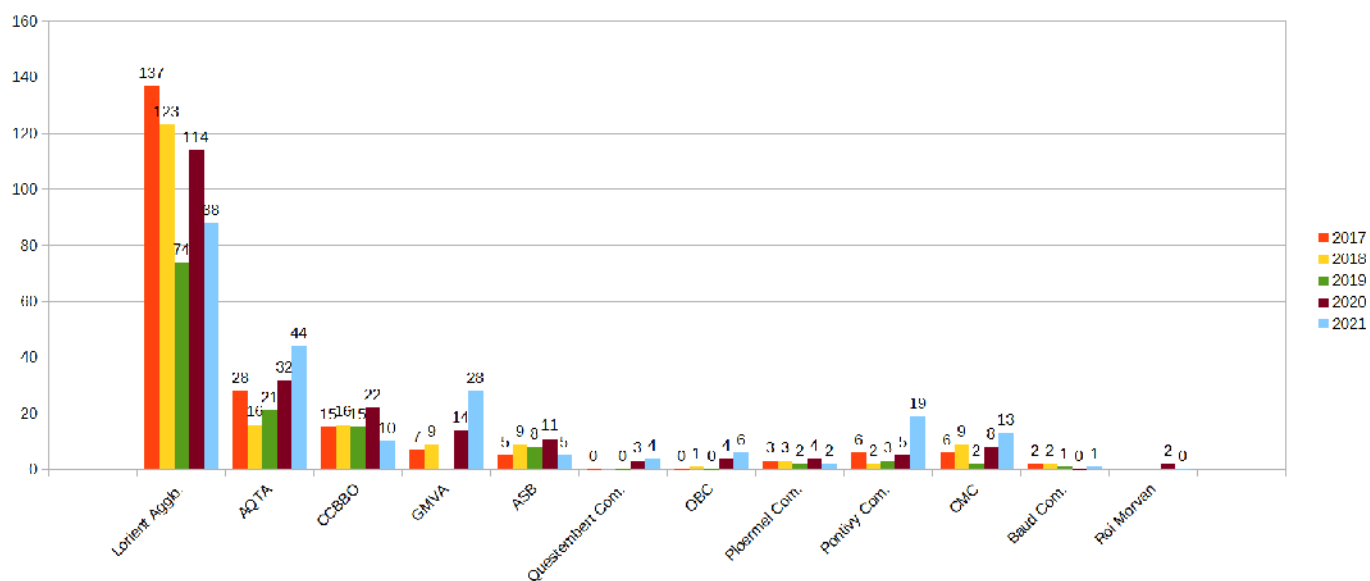

(01 stationnement = 01 lieu géographique)

Tableau des installations illicites par agglomération, en nombre de caravanes<sup>5</sup>

| EPCI             | Capacité des aires hors TFL/Hors missions | 2017              | 2018              | 2019              | 2020              | 2021              |
|------------------|-------------------------------------------|-------------------|-------------------|-------------------|-------------------|-------------------|
|                  |                                           | Nbre de caravanes | Nbre de caravanes | Nbre de caravanes | Nbre de caravanes | Nbre de caravanes |
| Lorient Agglo.   | 362                                       | 1897              | 1976              | 1148              | 1710              | 1755              |
| AQTA             | 172                                       | 640               | 354               | 461               | 654               | 1193              |
| CCBBO            | 20                                        | 169               | 204               | 218               | 307               | 264               |
| GMVA             | 260                                       | 120               | 124               | 165               | 244               | 368               |
| ASB              | 60                                        | 190               | 443               | 49                | 245               | 251               |
| Questembert Com. | 10                                        | 0                 | 0                 | 0                 | 33                | 24                |
| OBC              | 12                                        | 0                 | 4                 | 0                 | 30                | 44                |
| Ploermel Com.    | 36                                        | 7                 | 20                | 18                | 36                | 5                 |
| Pontivy Com.     | 78                                        | 27                | 23                | 36                | 65                | 256               |
| CMC              | 0                                         | 38                | 135               | 17                | 101               | 128               |
| Baud Com.        | 0                                         | 31                | 6                 | 7                 | 0                 | 6                 |
| Roi Morvan       | 0                                         | 0                 | 0                 | 0                 | 8                 | 0                 |

<sup>5</sup> Biais de présentation : les installations illicites sont comptées plusieurs fois par les forces de l'ordre lors des expulsions successives

Tableau d'indicateur du nombre de caravanes en situation illicite pour 100000 habitants en Morbihan :

Nbre de caravanes illicites pour 100000 habitants en Morbihan

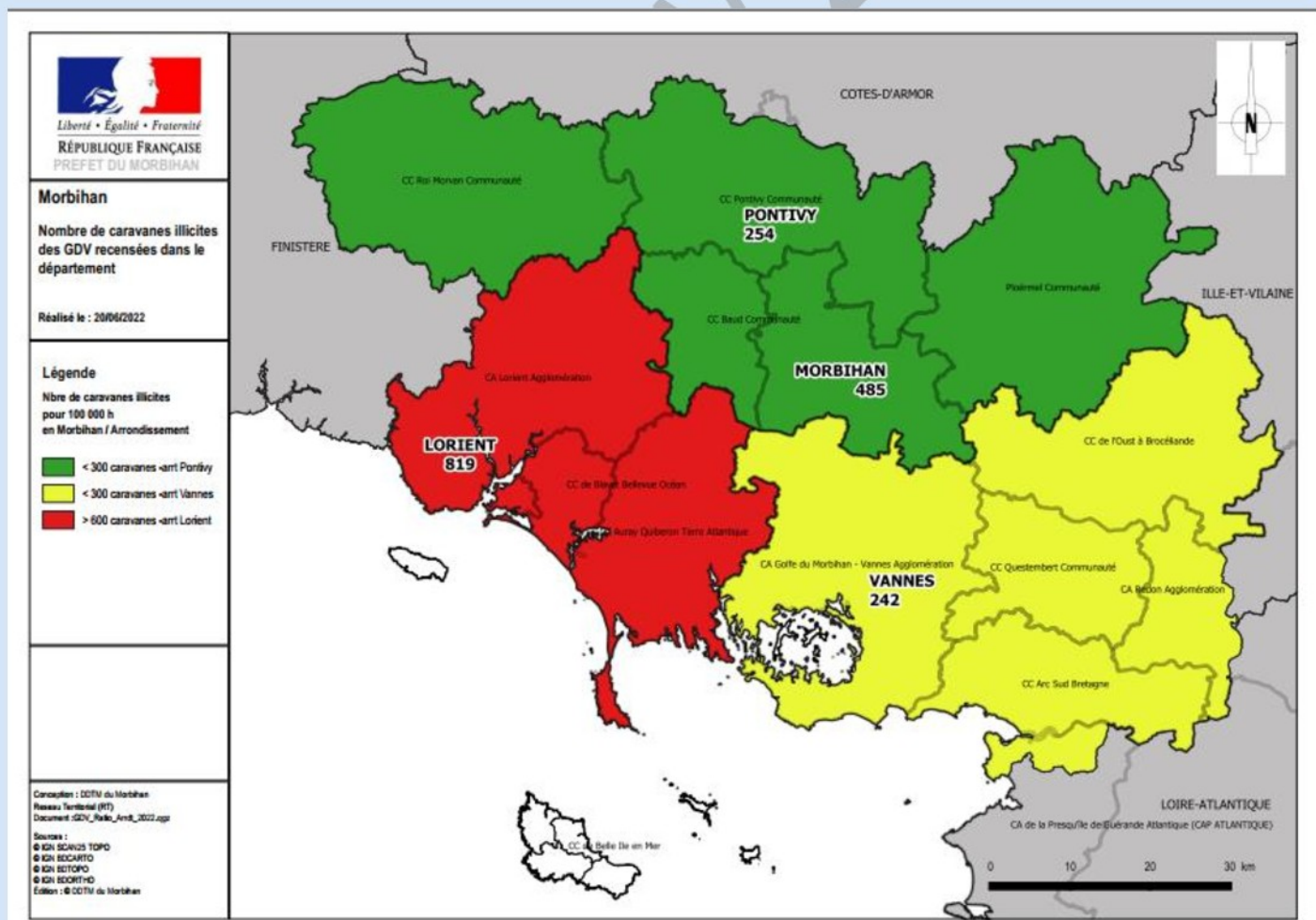
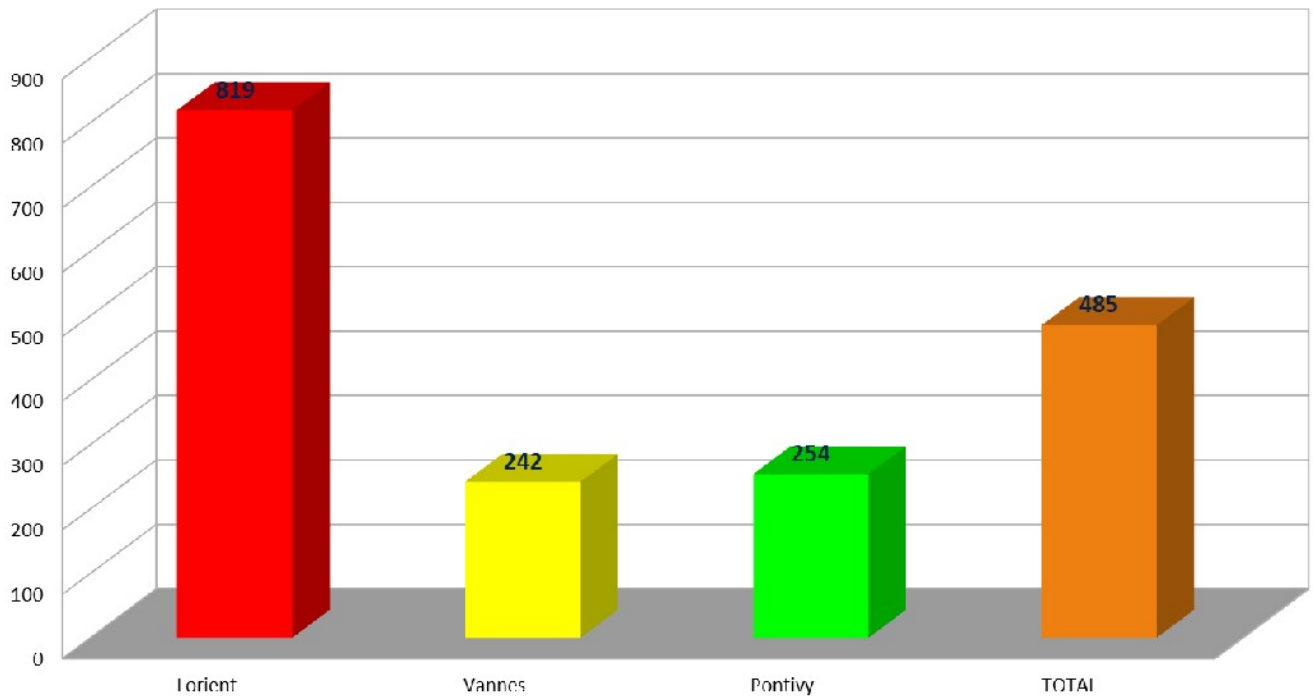

## Nbre de stationnements illícites pour 100 000 habitants

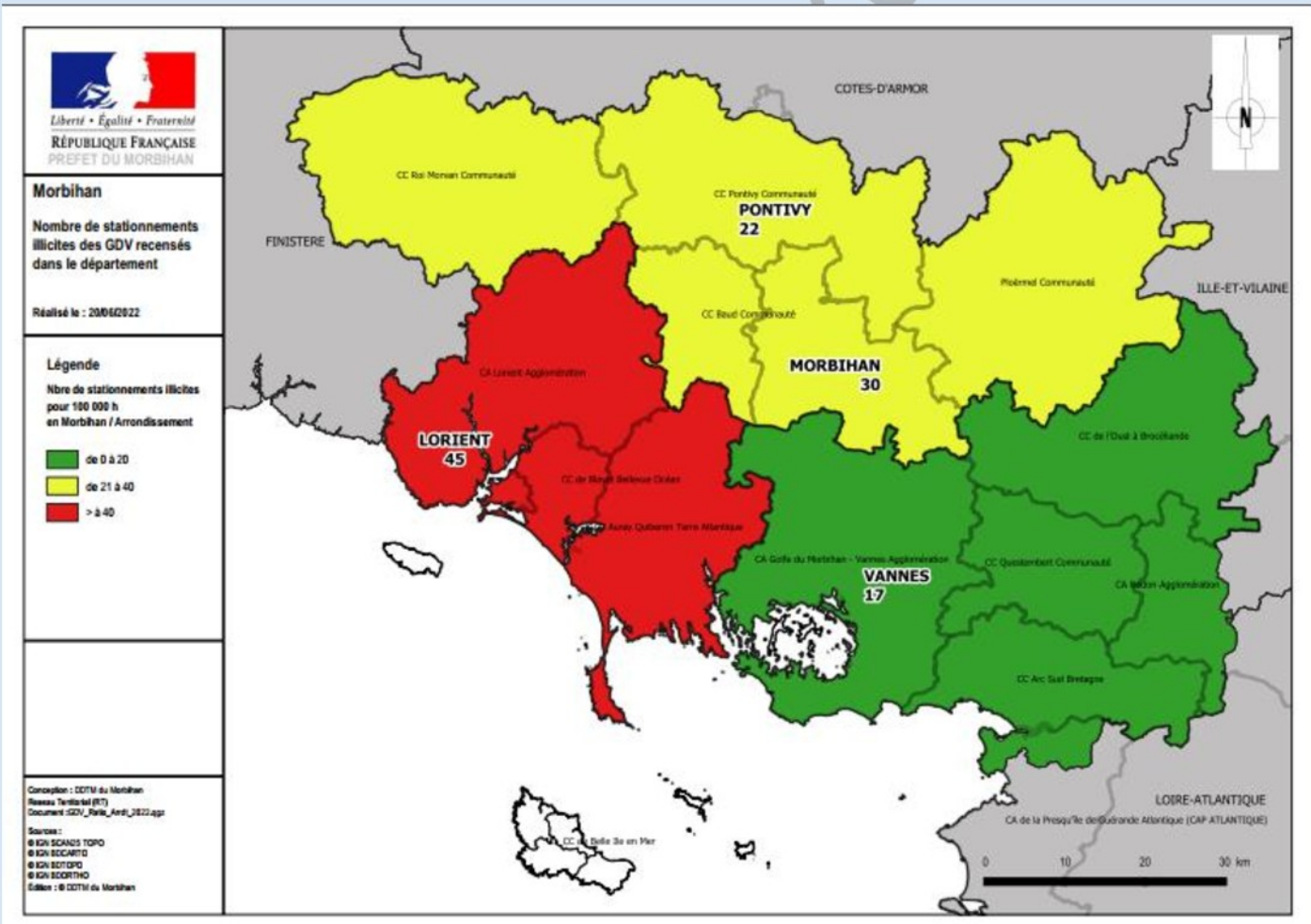
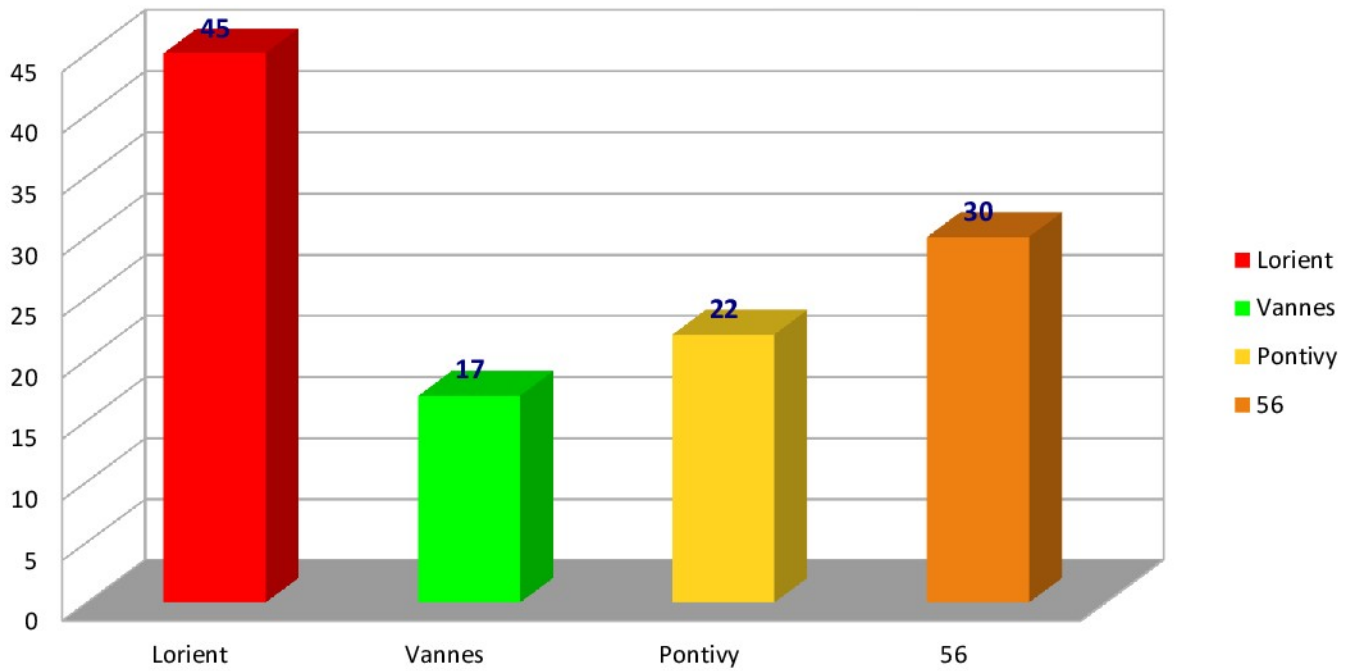



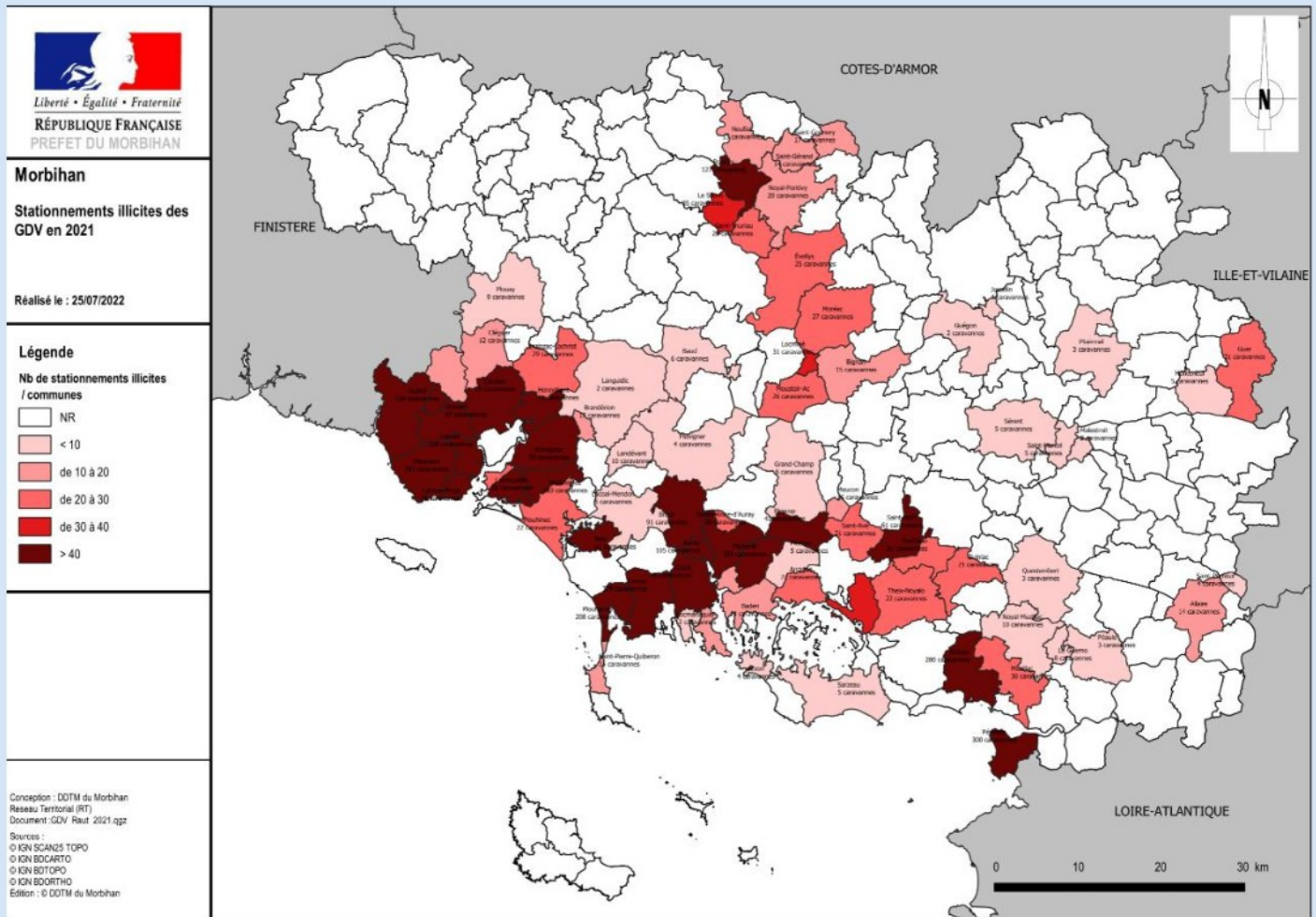

Une insuffisance du nombre d’emplacements, quels qu’ils soient, due à la distorsion entre les besoins et les capacités d’accueil, est révélée par le nombre des installations illicites. L’évaluation quantitative et qualitative des besoins a été sous-estimée, liée notamment à l’évolution démographique de la population des gens du voyage :

a) Augmentation démographique,

b) Evolution sociologique :

- modification des modes de vie, vers un ancrage croissant dans un territoire pour cause de scolarisation des enfants pour les plus jeunes, travail pour une partie des adultes, vieillissement pour d’autres, et histoire familiale ancienne sur le territoire pour les Lorientais notamment ;

- nombre de familles monoparentales (35% sur le nombre de familles avec enfants) etc...

Les demandes actuelles sont nombreuses pour des aires d’accueil plus petites, dites « familiales », pour personnes sédentarisées, et moins chères que les Terrains Familiaux Locatifs, aussi bien à l’investissement pour la collectivité qu’à la location pour les CFI. <sup>6</sup>

<sup>6</sup> Citoyens Français Itinérants

### 3. Evolution des pratiques du voyage

Indéniablement, le département du Morbihan, à l'instar de l'ensemble du territoire national, voit évoluer fortement les pratiques du voyage par les familles depuis des années avec une accentuation de ces évolutions sur les 2 dernières décennies. Deux évolutions impactent particulièrement fortement les réalités en présence et les pratiques d'accueil sur le département.

Il s'agit en premier lieu de la **multiplication des passages dits grands passages qui comptent désormais un nombre plus important de groupes dont le périmètre est familial**. Distincts des grands passages dits traditionnels (passages confessionnels ou laïcs) multi groupes familiaux, ces passages familiaux sont certes de taille moins importante (20 / 50 caravanes) mais présentent l'inconvénient (pour les collectivités et la sphère publique) de plus rarement être organisés autour d'un responsable de groupe et connaissent une composition très variable dans le temps (entrées / sorties du groupe au jour le jour). La gestion de l'accueil de ces groupes apparaît difficile : refus des groupes de se diviser lorsqu'existe une offre d'accueil potentiellement mobilisable mais de taille inférieure à celle du groupe, groupes le plus souvent non programmés, absence d'un responsable de groupe, composition changeante. La seconde évolution de la pratique du voyage réside en des réalités d'itinérance des familles très variables **avec bon nombre de familles qui ne « voyagent » que très peu et à une échelle territoriale très locale**. Ce sont là des réalités présentes sur le département depuis des décennies et qui se traduisent par un processus dit de sédentarisation sur les aires d'accueil, de stationnement de familles en illicite sur un territoire donné très circonscrit (familles en errance). Ces situations relèvent très généralement d'un **besoin en habitat permanent des familles qui sur le département reste assez mal évalué et peu couvert**. C'est donc le défaut d'offres adaptées en matière d'habitat permanent (terrains familiaux locatifs, habitat adapté, accès au logement classique, requalification éventuelle de terrains privés) qui engendre une partie des difficultés de gestion des équipements et de stationnements illicites récurrents. (Source Jeudevi)

### 4. Evolution de l'ancrage territorial en Morbihan

#### Les terrains familiaux locatifs :

Le PDALHPD (Plan départemental d'action pour le logement et l'hébergement des personnes défavorisées) 2017/2023 ne retient pas comme public prioritaire les gens du voyage. Néanmoins, l'action B.2.3 : *Prendre en compte les besoins des gens du voyage en habitat diversifié* permet de constater que le nombre d'aires était à l'époque de 26, quand actuellement il est de 25, sachant que 3 aires sont en reconstruction programmée, du fait de leur vétusté et/ou insalubrité (Questembert, Ploërmel, Muzillac), et qu'entre-temps, un type d'habitat diversifié, le TFL, s'est développé, comme préconisé en 2017. 82 emplacements supplémentaires étaient dénombrés pour l'habitat diversifié, les TFL se sont implantés progressivement : 45 emplacements existent à ce jour. Concernant les 34 projets de TFL, 12 font l'objet d'un recours administratif sur Larmor-Plage, 22 autres étant toujours en cours et devraient voir le jour courant 2023. Concernant les 30 emplacements de Lorient Agglomération prescrits dans le schéma 2017/2023 : 12 e sont réalisés à Quéven, les 12 e de Larmor Plage ne sont toujours pas réalisés et il manque 6 emplacements.

| HABITAT DIVERSIFIE         |                                                            |
|----------------------------|------------------------------------------------------------|
| Mention PDALHPD 2017-TFL   | Création SDAHGV 2022-TFL                                   |
| 30 e Lorient Agglomération | 21 emplacements (Quéven/Lanester)+12 Larmor-Plage (projet) |
| 4 e AQTA                   | 4 emplacements en projet                                   |
| 10 e GMVA                  | 24 emplacements+ 18 en projet                              |
| 2 e Ploërmel Communauté    | 0                                                          |
| 2 e OBC                    | 0                                                          |
| 1 e ASB                    | 0                                                          |
| 5 e Pontivy Communauté     | 0                                                          |
| 54 e                       | 45 e +34 en projet                                         |



Caractéristiques, localisation, équipement et mise à niveau des terrains familiaux locatifs du département – Décret n°2019-1478 du 26 décembre 2019 – Loi n°2000-614 du 05 juillet 2000 :

- ◆ place de 75 M2 minimum hors espace collectif, hors bâti, hors espace de stationnements et circulation interne.

| Localisation                                | Nbre de places                                         | Surface/places                                                                                                                                               | Confort                                                                                                                                                                                                                                                                                                                                      | Gestion/Montant des loyers et fluides                                                                                                                                                                                        | Pièce de vie                                                  | Problèmes ou difficultés                                                                                                                                                            | Modalité d'attribution                                                                                                                                                                                                                                                                                                          |
|---------------------------------------------|--------------------------------------------------------|--------------------------------------------------------------------------------------------------------------------------------------------------------------|----------------------------------------------------------------------------------------------------------------------------------------------------------------------------------------------------------------------------------------------------------------------------------------------------------------------------------------------|------------------------------------------------------------------------------------------------------------------------------------------------------------------------------------------------------------------------------|---------------------------------------------------------------|-------------------------------------------------------------------------------------------------------------------------------------------------------------------------------------|---------------------------------------------------------------------------------------------------------------------------------------------------------------------------------------------------------------------------------------------------------------------------------------------------------------------------------|
| <b>QUEVEN</b><br>lieu-dit<br>Kergalan-Bihan | 4 terrains<br>12 e<br>24 places                        | 520 M2<br>06 places 75 m <sup>2</sup><br>01 bâtiment                                                                                                         | Par terrain :<br>1 cabinet d'aisance, 1 salle d'eau, 1 pièce de vie de 14,20 m <sup>2</sup> , 1 abri couvert de 15 m <sup>2</sup> , sous comble, un petit grenier accessible depuis l'abri, les réseaux nécessaires. Accès par une voie de desserte dédiée. Assainissement, collecte des ordures ménagères. Clôture, haie, merlon engazonné. | directe<br>Loyer mensuel<br>2022 :<br>148,25 €<br><br>Abonnements + consommations payés aux concessionnaires de réseaux                                                                                                      | Pièce de vie comprenant un coin cuisine / canapé / télévision | Néant                                                                                                                                                                               | Très large information des usagers des équipements communautaires et diffusion internet<br><br>Dossiers de candidatures disponibles format papier + en ligne sur site Lorient Agglomération (critères listés)<br><br>Commission d'attribution composée d'élus, dont le Maire de Quéven, et de représentants de La Sauvegarde 56 |
| <b>LANESTER</b><br>lieu-dit<br>Kerhervy     | 3 terrains<br>locatifs<br><br>9 empl.<br><br>18 places | 2 terrains de 700 m <sup>2</sup> et 1 terrain de 1 000 m <sup>2</sup> comprenant chacun un bâtiment individuel et bien plus de 3 places de 75 m <sup>2</sup> | Par terrain :<br>1 cabinet d'aisance, 1 salle d'eau, 1 pièce de vie, 1 local technique, les réseaux nécessaires. Accès par une voie de desserte dédiée. Assainissement, collecte des ordures ménagères. Clôture, haie, merlon.                                                                                                               | Directe<br>Loyer mensuel<br>2022 :<br><br>Terrain de 700 m <sup>2</sup> : 148,25 €<br><br>Terrain de 1 000 m <sup>2</sup> : 185,60 €<br>Abonnements + consommations payés aux                                                | Pièces de vie / buanderie                                     | A mettre au norme avant le 28 décembre 2024 (Cf Décret n°2019-1478 du 26 décembre 2019)                                                                                             | Attribution d'office aux familles délogées d'un terrain récupéré par l'Etat dans le cadre des travaux d'élargissement de la RN165.                                                                                                                                                                                              |
| <b>ARRADON</b>                              | 12 emplacements (24 places) sur 4 terrains             | Surface de 700 m <sup>2</sup> environ par terrain                                                                                                            | Ouverture antérieure au décret du 26 décembre 2019 mais disposant de tous les éléments de confort                                                                                                                                                                                                                                            | Marché public SOLIHA<br>181,2 € de loyer mensuel. Les fluides sont contractés directement auprès des fournisseurs. Aide de la CAF sous forme de subvention de fonctionnement déduite du loyer des locataires (60 € par mois) | oui                                                           | Vigilance sur les paiements et propositions d'accompagnement social en cas de difficultés pour anticiper toute fragilisation budgétaire pouvant mettre en échec le projet d'ancrage | Commission d'attribution                                                                                                                                                                                                                                                                                                        |
| <b>PLESCOP</b>                              | 12 emplacements (24 places) sur 4 terrains             | Surface de 1000 m <sup>2</sup> environ par terrain                                                                                                           | Oui, même plus : panneaux photovoltaïques, récupération eaux pluviales, isolation renforcée afin de limiter le budget fluides des ménages                                                                                                                                                                                                    | Marché public SOLIHA<br>212 € de loyer mensuel. Les fluides seront contractés directement auprès des fournisseurs. Aide de la CAF sous forme de subvention de fonctionnement déduite du loyer des locataires (60 € par mois) | oui                                                           | NEANT                                                                                                                                                                               | Commission d'attribution                                                                                                                                                                                                                                                                                                        |

Les terrains familiaux permettent aux familles de voyageurs qui le souhaitent de s'ancrer dans un territoire en devenant locataire d'un terrain privatif, tout en conservant un mode de vie en caravane.

Ce mode d'habitat est développé pour faciliter l'insertion des voyageurs qui le souhaitent (emploi, scolarisation des enfants, etc...).

Sur les deux équipements d'Arradon et Plescop, chacun des 4 terrains (700 m<sup>2</sup> pour Arradon et 1000m<sup>2</sup> pour Plescop) comprend 3 emplacements (6 caravanes). Il y a un locataire en titre par terrain, qui accueille tout ou partie de l'année ses enfants, de la famille... On rencontre tous les profils dans les locataires : jeunes couples avec enfants en bas âge, couples plus âgés avec enfants adultes, retraités.

Sur Lorient agglomération, il y a 7 terrains familiaux locatifs, 3 à Lanester et 4 à Quéven.

- Lanester : 3 terrains mis en service le 1<sup>er</sup> août 2007 pour répondre au déplacement de 3 familles installées de très longue date sur une emprise concernée par les travaux d'élargissement de la RN 165. De ce fait, les terrains ont été configurés sur la base de la composition familiale des foyers concernés. (A mettre aux nouvelles normes)
- 1 terrain d'une superficie approximative de 1 000 m<sup>2</sup>, soit 6 emplacements (12 places) pour une famille élargie.
- 2 terrains d'environ 700 m<sup>2</sup> chacun, soit 4 emplacements (8 places).
- Quéven : 4 terrains mis en service le 15 janvier 2021 (locataires retenus par une commission d'attribution sur la base de la composition familiale, des ressources du foyer, de la scolarisation des enfants et du projet personnel d'insertion sociale et professionnelle :
- 4 terrains d'environ 520 m<sup>2</sup> chacun, soit 3 emplacements (6 places) par terrain.

Le titulaire du bail locatif est le chef de famille déclaré (H/F).

#### A Lanester :

- une locataire présente depuis bientôt 15 ans sur un terrain de 700 m<sup>2</sup> (sa situation familiale a évolué durant cette période, elle accueille désormais régulièrement ses enfants et petits-enfants)

- changement de locataire le 1<sup>er</sup> août 2010 pour le terrain de 1 000 m<sup>2</sup> : une nouvelle famille élargie (couple avec enfants hébergeant régulièrement des proches) a remplacé la précédente ayant trouvé une solution privée.

- changement de locataire le 1<sup>er</sup> mars 2021 pour le 2<sup>nd</sup> terrain de 700 m<sup>2</sup> : un nouveau locataire hébergeant sa mère a remplacé le précédent couple ayant pour sa part fait le choix de retourner s'installer sur les TAGV de Lorient Agglomération pour ne plus avoir à supporter l'installation prolongée d'un membre de sa famille proche sur sa parcelle (en clair, pour retrouver son indépendance et sa tranquillité).

A noter que 2 des 3 familles actuellement en place sont éligibles à l'aide au loyer versée par la CAF (60 €/mois).

#### A Quéven :

Les 4 familles sont présentes depuis le 15 janvier 2021 (couple avec enfants accueillant des proches + 1 femme avec 2 enfants hébergeant ses parents). La superficie des parcelles (environ 520 m<sup>2</sup> chacune) et le nombre maximum de caravanes fixé à 4 préservent la tranquillité à laquelle ces familles aspirent. 3 d'entre elles sont éligibles à l'aide au loyer versée par la CAF (la 4<sup>ème</sup> n'a pas souhaité donner suite).

Les 7 familles se comportent comme des locataires de droit commun.

Lorient Agglomération maintient un contact permanent dans le cadre de la perception des loyers, de la maintenance des équipements, et de la vérification des abords immédiats dans l'intérêt des familles et des riverains.

**A noter qu'une opération de 4 terrains familiaux locatifs similaires à ceux de Quéven a été engagée à Larmor-Plage. Le recours formé contre la délibération communale de mise en compatibilité du PLU sera prochainement examiné par le Tribunal Administratif, l'affaire inscrite au rôle de l'audience du 25 février 2022 ayant été renvoyée à une séance ultérieure non fixée.**

Les freins identifiés pour l'accession au TFL : la difficulté à officialiser une situation familiale (notion de couple / personne seule), à justifier de ressources financières et/ou à accepter des obligations contractuelles.

D'une manière générale, il n'y a pas de problèmes de gestion avec ce type de terrain. On observe une responsabilisation accrue des gens du voyage. Les équipements sont très bien tenus et mieux acceptés par la population locale.

Les terrains privés :

Les terrains privés sont au nombre estimé de 142 en 2016 (Etude préfecture), et 124 terrains en 2022 (source mairies). Le recensement n'a pu être exhaustif, faute de retours chiffrés complets des communes. Une fiche-action du SDAGDV 2017/2023 prévoyait la mise en place d'un « Groupe départemental de préconisations d'installation sur des terrains privés », qui aurait pu mener à bien cette étude. Il faudra envisager de proposer à nouveau cet axe de travail.

Avec une progression estimée d'environ 5 terrains par année depuis 2016, nous pouvons évaluer le nombre de terrains privés à 172 en 2022. L'étude à réaliser devra préciser le nombre de familles et d'occupants sur chaque terrain, l'occupation en nombre de familles étant aujourd'hui très disparate sur les sites.

Du fait de l'absence de réactualisation du recensement des terrains privés durant le précédent schéma, il est impossible notamment de dénombrer les enfants scolarisés sur ces terrains privés et de vérifier la conformité de ces terrains au PLU/PLUI.

Les logements :

Le Conseil Constitutionnel a fait valoir dans une décision de 1995 : « la possibilité pour toute personne de disposer d'un logement décent devient un objectif à valeur constitutionnelle » et a souhaité inclure par cette décision les populations du voyage dont l'accueil est organisé par le Schéma départemental d'accueil des gens du voyage. (Cf. [Conseil constitutionnel, 19 janvier 1995, Décision n° 94-35](#) sur le droit au logement.)

Les réponses apportées aux demandes de sédentarisation peuvent se faire aussi à travers le droit commun :

-Soit par une orientation vers le logement classique (public ou privé)

-Soit une orientation vers le dispositif de logements sociaux adaptés d'insertion (PLAI). Ce dispositif permet de reloger au cas par cas tous publics du PDALHPD. Il s'agit dans la plupart du temps du parc public. L'habitat mixte (logement/caravanes) peut faire partie des logements à prévoir, les bailleurs sociaux pourraient se saisir de la question de ce type de logement pour les gens du voyage. L'habitat mixte, un bâti avec pièce de vie, lieu de couchage, et possibilité d'accoler la caravane au logement, était une des options souhaitées d'évolution de l'habitat, mais n'a pas été créé dans le Morbihan.

Les demandes de logements sociaux par les gens du voyage sont peu nombreuses sur le territoire, faute de places et surtout, lors de la sollicitation auprès des intervenants sociaux, d'un manque de formalisation de ce type de demande. En conséquence, l'ancrage des gens du voyage sur un territoire se réalise sur les aires d'accueil et par un choix d'achat de terrains privés, qui préserve la vie familiale et la résidence mobile.

L'analyse de l'ancrage territorial pourrait se réaliser à travers une MOUS (*Maîtrise d'œuvre urbaine et sociale*) pour les logements PLAI : la « MOUS projets » est une prestation d'ingénierie très souvent utilisée pour permettre l'engagement des programmes de logements sociaux adaptés ou de terrains familiaux locatifs à destination des gens du voyage.



## 5. Synthèse des questionnaires des voyageurs

Au cours des visites aux Gens du Voyage dans les différentes aires du département et dans les lieux illicites, plusieurs constatations ont pu être identifiées de façon récurrente :

- L'obligation de limiter les déplacements pour cause d'absence de place au retour : même les déplacements estivaux se font plus rares. La raison en est le manque de places, surtout sur le territoire de Lorient Agglomération. La participation aux missions continue cependant.
- L'ancienneté d'implantation est pour 75 % des répondants à l'enquête de 10 ans, et pour presque 50 % de 20 ans environ, sur l'ensemble des aires visitées et des campements d'illicites.
- Les conditions d'accueil, notamment sur les aires permanentes plus anciennes, sont dégradées : locaux non isolés pour la douche en hiver, nombre de sanitaires insuffisant quand les Gens du Voyage séparent l'accès aux commodités entre hommes et femmes, inexistence d'espace de ferrailage, environnement insalubre.
- La pratique d'activités économiques n'est pas facilitée sur le lieu de vie en l'absence de surfaces dédiées à la mécanique, ou à la récupération de métaux, ou au stockage de déchets à évacuer, qu'ils soient physiques (carcasses de voitures) ou chimiques (eaux de vidange). C'est donc l'environnement direct des caravanes et de leurs occupants qui est impacté, au détriment de la salubrité minimale.
- La dégradation des équipements peut être le fait d'une catégorie de gens du voyage et pénalise l'ensemble des occupants d'une aire : comme dans la population de certains « quartiers difficiles », l'autorité patriarcale est contestée au profit de la loi du plus fort, ce qui entraîne le sentiment d'impunité des uns et le sentiment d'impuissance et/ou de crainte des autres.
- La cohabitation de plusieurs familles sur les aires peut être source de conflits, et conduire à la vacance d'occupation d'une partie de l'aire : les emplacements inoccupés sont donc appropriés par la famille présente, ce qui contribue au manque de places sur le territoire concerné.
- Le souhait d'un autre type d'habitat, le terrain familial locatif, est de 58 % des familles interrogées. Les motivations vont de la tranquillité de vie au bénéfice d'un confort minimal plus élevé. Mais environ 70% des demandeurs de TFL ne vont pouvoir consacrer que moins de 350 euros par mois au paiement du loyer et des consommations de fluides.
- A la demande du type de profession exercée, beaucoup de voyageurs n'ont pas souhaité répondre. De même, on ne veut pas parler du revenu dont on dispose. Beaucoup reçoivent une aide RSA. Dans une grande partie des cas, la pauvreté est manifeste. Les impayés sont fréquents, et peuvent devenir la règle, l'iniquité qui en résulte conduit d'autres occupants à négocier le loyer à la baisse. Le traitement de ces situations devra être différencié.
- Les Gens du Voyage ne sont en général pas demandeurs de suivi social, leur premier souci est de « vivre tranquille » et ils préfèrent se débrouiller seuls sauf cas particuliers, et hors interventions de Soliha sur GMVA (et AQTA, ASB et OBC dans une moindre mesure). Les CCAS répondent aux besoins minima.
- Les voyageurs en situation illicite ne veulent pas l'être et ne demandent que la régularisation de l'accueil. Ils se heurtent à un manque de terrains à moins de 15 kms de leur bassin de vie. L'ancrage souhaité est fortement local.
- Comme il a été constaté déjà dans le précédent schéma, la scolarisation au-delà du primaire n'est pas recherchée pour les enfants du voyage, par crainte d'une certaine perte d'identité (les nouveaux critères d'inscription au CNED vont restreindre encore un peu plus l'accès au secondaire du fait de la vérification de la mobilité et ainsi que celle des compétences parentales).

## 6. Synthèse des questionnaires des communes de plus de 5000 habitants

### Les constatations et sentiments des élus :

-Les communes sont en première ligne pour la gestion des installations illicites ou des terrains privés, et ont la charge politique de l'accueil des gens du voyage. Le concours de l'État est compliqué par la prise d'arrêtés municipaux non conformes, un sentiment d'un manque d'effectifs des forces de l'ordre, le grand nombre de caravanes des rassemblements familiaux en illicite... Certains maires ont l'impression que « l'Etat ne fait pas respecter les règles »

-La population a du mal à accepter la présence des gens du voyage quand ils sont installés en illicite, du fait de l'inégalité devant la loi, et de l'agressivité de certains, notamment après les verbalisations. Les communes se sentent démunies devant les comportements délictueux, le sentiment d'impunité et le manque de médiation sociale.

-les terrains privés sont difficiles à gérer, souvent situés en zone agricole ou Natura 2000, ou Loi Littoral. L'outil de préemption urbaine n'est pas utilisable partout du fait de la location par bail emphytéotique. Les notaires ne sont pas assez vigilants et la pédagogie auprès des propriétaires devrait être engagée.

-les occupations sauvages génèrent de la pollution des eaux, des dégradations des sites occupés, des dépôts de déchets de ferraille, des vols de fluides, et de la dangerosité des branchements pirates... Il est difficile de sécuriser les accès de terrains publics.

### Les propositions:

-Concernant la recherche de terrains : le recensement des friches agricoles a été demandé par certains maires. A cet effet, il a été réalisé sur le Pays de Lorient à la demande du Syndicat Mixte du SCOT. Selon certains édiles, il faut une concertation au sein de leur EPCI, pour envisager des terrains pérennes qui seront utilisés un an sur trois par exemple (Cf. proposition mairies L.A.). Les terrains provisoires qu'il faudra trouver pour les illicites « Lorientais », devront être gérés afin d'éviter « l'appel d'air » (*Arrivée non prévue de gens du voyages extérieurs*). La DUP devrait être une procédure utilisable pour choisir un terrain de grand passage comme pour les TFL.

- Concernant les terrains privés non conformes au PLU/PLUI, envisager un échange se ferait à un coût plus élevé, ou autoriser un STECAL, (secteur de taille et capacité limitée), serait une solution à la marge. La grande difficulté pour les mairies de se plier aux exigences du schéma quand elles ont des obligations à réaliser, fait que les différents édiles s'interrogent sur une évolution du Code de l'urbanisme et la Loi Littoral notamment.



- une volonté politique commune doit prévaloir au sein des EPCI pour la conformité au schéma, comme un discours identique devant les Gens du Voyage en prévention des illicites, avec procédure immédiate. L'EPCI doit apporter son soutien à la commune d'affectation d'AGP.

-l'accompagnement social est la porte d'entrée du droit commun, mais l'ETP de travailleur social peut être coûteux pour un petit EPCI, à mutualiser éventuellement.

-Les aires d'accueil devraient être plus petites pour être gérables. Des caméras de surveillance à l'entrée et à l'accueil pourraient être efficaces pour éviter les dégradations.

-la gouvernance doit inclure des coordinateurs qui connaissent la population du voyage et qui feront en outre la promotion de l'interculturalité.

## C .Bilan de l'accompagnement social<sup>7</sup>

Le bilan est établi à partir de l'avancement des fiches-actions du précédent schéma. **A noter que les informations collectées sont partielles.**

Le choix du Conseil Départemental, porteur de l'action sociale, a été d'accompagner ces publics comme les autres publics, donc dans le cadre du droit commun

### 1. Bilan de la scolarisation des enfants du voyage

En référence aux dispositions du décret n° 2004-162 du 19 février 2004 concernant le contrôle de l'obligation scolaire et la circulaire N°2012-142 du 02 octobre 2012 sur la scolarisation et la scolarité des enfants issus de familles itinérantes et de voyageurs, les modalités de l'accueil et de l'inclusion scolaire des **élèves issus de familles itinérantes et de voyageurs (EFIV)** dans le département du Morbihan s'inscrivent dans la politique académique, mise en œuvre dans l'ensemble des départements de l'académie.

Conformément à l'article L 111-2 du Code de l'éducation « tout enfant a droit à une formation scolaire » et l'article L. 131-1 qui précise que « l'instruction est obligatoire pour les enfants des deux sexes, français ou étrangers, entre six ans et seize ans [de 3 à 16 ans depuis La loi pour l'école de la confiance de juillet 2019] présents sur le territoire national, **soumis au respect de l'obligation d'instruction et d'assiduité scolaire et la formation est obligatoire pour tout jeune jusqu'à ses 18 ans. Le droit commun s'applique en tous points à ces élèves** : ils ont droit à la scolarisation et à une scolarité dans les mêmes conditions que tous les élèves, quelles que soient la durée et les modalités du stationnement et de l'habitat, et dans le respect des mêmes règles ».

Ainsi, les EFIV sont accueillis à l'école ou au collège, comme tous les autres enfants, et sont inscrits dans **les classes ordinaires, au plus près de leur classe d'âge**, comme l'exige le principe d'inclusion. De nombreux EFIV inscrits au CNED ont du retard et sont donc dans des parcours adaptés CNED, les compétences de base étant à peine obtenues.

Comme tous les autres élèves, les EFIV doivent bénéficier d'un **accompagnement pédagogique de droit commun** qui leur permet de progresser dans leurs apprentissages scolaires (différenciation dans la classe, PPRE, groupe de soutien, décrochage, APC...).

**Le recours à un dispositif d'accompagnement spécifique (avec l'appui des enseignants EFIV) peut s'envisager en fonction d'un besoin particulier**, si celui-ci ne peut être pris en compte dans le cadre de la différenciation pédagogique ordinaire ou par les mesures d'aide et d'accompagnement existantes à l'école.

**Le CASNAV** (centre académique pour la scolarisation des élèves allophones nouvellement arrivés et des élèves issus de familles itinérantes et de voyageurs) **et les enseignants EFIV peuvent alors apporter leur expertise et leurs conseils aux équipes pédagogiques pour affiner l'analyse des besoins des élèves concernés et pour la mise en œuvre de parcours personnalisés adaptés.**

Le contrôle de l'assiduité des élèves relève du droit commun (article L 131-8 du code de l'éducation nationale) **Une vigilance particulière est apportée aux situations d'absentéisme, dans un dialogue étroit avec les parents.** Comme pour les autres élèves, un signalement pour absentéisme non justifié est traité par les services de la DSDEN (direction des services départementaux de l'éducation nationale). Le temps de médiation est indispensable à l'instauration d'un dialogue avec les familles afin d'encourager l'assiduité, en amont des procédures de droit commun contre l'absentéisme.

Ce temps de médiation est également nécessaire pour faciliter la transition école-collège qui est un point de rupture du parcours scolaire de beaucoup d'EFIV. En effet, à l'école élémentaire, lorsque l'élève arrive à l'âge d'entrée en 6<sup>ème</sup>, la poursuite de la scolarité au collège doit être étudiée attentivement et accompagnée en concertation avec les familles : Le constat a même été fait récemment des modifications des pratiques des familles qui avancent la

---

<sup>7</sup> PS : A contrario, de nombreux EPCI en France ont opté pour un réel accompagnement social facilitateur d'intégration. Près du Morbihan, les résultats de l'action du GIP AGV 35, en Ille et Vilaine, confirment que le projet social est une partie de la solution des problèmes, mais la volonté politique est indispensable, et sur durée longue. Son existence depuis 13 ans, avec vote de la subvention annuelle (même si le GIP a une durée de 30 ans) suppose que les résultats sont reconnus, et des missions supplémentaires lui ont d'ailleurs été dévolues  
Conseil municipal de la ville d'Auray du 15 mars 2023



déscolarisation au CM1. L'inscription au CNED réglementé ne peut pas être le mode habituel de scolarité au collège et n'intervient que dans les cas avérés et justifiés de déplacements fréquents, appréciés par des justificatifs nominatifs pour l'année scolaire concernée.

Le repérage d'enfants non-inscrits dans un établissement scolaire relève des communes (terrains privés) et des gestionnaires EPCI (aires permanentes d'accueil). Une articulation avec les services de la DSDEN serait nécessaire pour assurer le suivi de ces enfants : Le DSDEN transmet chaque année aux maires la liste des enfants IEF (En Instruction En Famille). Il revient ensuite aux mairies d'organiser la vérification de la situation de chaque élève.

L'école étant inclusive, de plus en plus d'enseignants sont formés aux difficultés d'intégration, mais tous, y compris les professeurs dédiés EFIV, ont besoin d'un relais de médiateur social auprès des familles de gens du voyage.

En juin 2021, l'enquête nationale quantitative effectuée par la DSDEN auprès des directrices et directeurs d'écoles indiquait 164 EFIV scolarisés dans les écoles publiques et privées dont 46 étaient suivis par les enseignants des unités pédagogiques spécifiques (UPS) dans le département du Morbihan.

Pour le second degré il n'est pas possible de repérer les élèves puisqu'ils sont scolarisés selon le droit commun. Seules les demandes des familles, de scolarisation par le CNED pour motif d'itinérance, qui parviennent à la DSDEN permettent de recenser pour 2021, 158 EFIV pour le niveau collège (118 scolarisés au titre du CNED réglementé/ 16 inscriptions en collège/ 23 instructions en famille / 1 non inscrit et signalé au procureur).

Le nombre d'enfants suivis par les professeurs EFIV serait donc de 322.

**La médiation sociale est essentielle à l'accès au droit commun de la scolarisation de tous les enfants**

## 2. Bilan de l'accompagnement socio-professionnel des gens du voyage

Pour le Conseil Départemental, et depuis le 1er janvier 2020, l'accompagnement social et socio-professionnel des personnes issus de la communauté des gens du voyage est aligné sur le droit commun. Selon leur situation, l'accompagnement est réalisé par les Missions Locales, Pôle Emploi et les propres services du Conseil Départemental (assistantes de service social et conseillers en insertion socio-professionnelle).

Pour le public plus spécifique des jeunes, l'accès au droit commun peut passer toutefois par des dispositifs adaptés, notamment en termes de mise à niveau des compétences de base, afin d'élaborer un projet professionnel et accéder à l'emploi. La mise en œuvre de ce dispositif financé avec le conseil régional, appelé IDEE, a été confiée à la Sauvegarde, qui va accompagner 30 personnes en 2022, principalement des jeunes adultes. Les objectifs sont de lever les freins périphériques et d'accéder à une formation ou un emploi. Ce dispositif combine :

- Des découvertes de métiers et de formation
- Des sessions d'apprentissage des fondamentaux
- Des périodes permettant de tester des savoir-faire

Cette action s'appuie sur un partenariat avec l'AFPA d'Auray et de Lorient qui dispose de plateaux techniques permettant de réaliser des mises en situation.

Le suivi post-formation IDEE 2021 par la Sauvegarde 56 a abouti par exemple à :

- 1 demande RQTH (reconnaissance de la qualité de travailleur handicapé) en cours
- 1 CDD
- 2 entrées en Formation AFPA (2022)
- 1 entrée sur la promo 16-18 ans et en attente d'une entrée sur le dispositif OVAL (2022)
- 1 apprentissage Maçon AFPA
- 11 accompagnements vers des dispositifs de droit commun ( Mission Locale-CD 56)

(Réf. Sauvegarde 56)

**La médiation sociale est essentielle à l'accès au droit commun de l'insertion professionnelle.**

### 3. Bilan de l'accès aux droits des gens du voyage

- L'action de la CAF comprend :

-des actions sociales individuelles et partenariales

un soutien à la parentalité, médiation familiale, accompagnement à la scolarité (avec l'Education Nationale, et Sauvegarde 56 par un fléchage scolarité). L'obligation scolaire au collège deviendra incontournable en septembre 2022, avec la mise en place de contrôles de la scolarité à la maison (évaluation préalable des compétences parentales) et au CNED: 20 084 euros en 2021

-des interventions sociales des 22 travailleurs sociaux : mais les travailleurs sociaux généralistes ne sont pas formés au travail spécifique nécessaire pour la population des GDV.

-des subventions pour installations en TFL, gestion de l'ALT2/AGAA, prêts achat de caravanes : 660 709 euros en 2021

-l'animation de la vie sociale (le centre social élargi est en suspens à ce jour, du fait de la rupture du partenariat CD56/Sauvegarde56) : c'est le cœur des missions de la CAF. Se pose la question de l'acceptation par les GDV de la mixité des publics visés. Les centres sociaux agréés CAF sont financés à hauteur de 80 à 100 000 euros/an. Des EVS (espaces de vie sociale) plus légers (1 ETP /24 000 euros) pourraient être envisagés à l'avenir par arrondissement.

- La CAF propose des conventions territoriales globales aux collectivités publiques, dont les EPCI, et notamment pour le public des gens du voyage, dans une démarche d' «aller vers », d'accompagnement des familles et de la scolarisation par exemple. 11 Conventions Territoriales Globales sont signées dans le Morbihan, Auray Quiberon Terre Atlantique, Golfe du Morbihan Vannes Agglomération, Lorient Agglomération, Cap Atlantique, Redon, Baud et Centre Morbihan Communauté, mais seules les deux premières évoquent des mesures pour les Voyageurs.
- La politique de la CAF étant d'une manière générale, de territorialiser les problématiques et les solutions, par EPCI de conditionner les prestations aux événements de la vie, et non pas par population. d'amener vers le droit commun certaines populations, avec des animateurs sociaux qui feront le lien s'ils disposent d'un crédit confiance. La CAF et la FNASAT forment des médiateurs sociaux (l'ARS fait de même pour des médiateurs sanitaires). La CAF sera volontariste pour des actions sociales conjointes avec le Département 56 et les EPCI participantes (à ce jour dans certains cas seulement). A noter que le FSE (Fonds Social Européen) peut être un cofinancement d'actions sociales.
- Certains EPCI ont financé un ETP social, GMVA, et, en moindre part, AQTA (0,10 ETP cf. Rapport Jeudevi) et OBC.
- Le projet social dans les aires d'accueil n'existe pas, du fait de l'absence de mise en œuvre par les EPCI de l'accompagnement social : seul l'EPCI GMVA dispose d'un projet social global, structuré et financé, AQTA et OBC font un suivi social moins abouti (coordination des partenaires et suivi individuel)
- Comité de suivi territorial : seuls les EPCI GMVA et AQTA (avant délégation de gestion à Soliha) ont tenu les réunions de ce comité.
- Le Centre social élargi n'existe plus au sein de la Sauvegarde 56, après l'appel d'offres infructueux du CD56.
- Le livret d'accueil départemental (modèle-type) n'a pas été mis en place.
- Le Conseil départemental, au titre de ses missions d'action sociale, accueille, informe et accompagne les personnes issues de la communauté des gens du voyage au même titre que l'ensemble des citoyens morbihannais, dans le cadre du droit commun. Les centres médico-sociaux sont donc les interlocuteurs identifiés grâce :
  - aux chargés d'accueil social, qui permettent de faciliter l'accès aux droits,
  - à la polyvalence de secteur, qui permet un accompagnement par des assistantes de service social ;
  - à la protection maternelle infantile, qui permet un accompagnement par des médecins, puéricultrices et sages-femmes.

**La médiation sociale est essentielle à l'accès au droit commun de l'aide sociale.**



## 4. Bilan de la santé des voyageurs

Globalement, l'état de santé des gens du voyage est considéré beaucoup moins bon que celui de la population générale du fait de conditions de vie plus précaires, auxquelles viennent s'ajouter et se combiner : des expositions environnementales, les aires d'accueil étant souvent situées dans un environnement défavorable ; des mauvaises conditions d'habitat ; des risques liés aux pratiques professionnelles et aux conditions de travail (intoxication aux métaux lourds, accidents de chantier...). Ce cumul de déterminants sociaux, économiques et environnementaux défavorables accroît la vulnérabilité face aux problèmes de santé et d'accès aux soins. Par ailleurs, le rapport du réseau des Villes-Santé de l'Organisation mondiale de la santé (OMS) sur la santé des Gens du voyage souligne que le recours aux soins des Gens du voyage est souvent tardif, comme en général pour les personnes en situation de précarité. Ils solliciteraient alors plus fréquemment les services d'urgences, hospitaliers ou ambulatoires.

Toutefois, d'après l'enquête Romeurope de 2000, le recours aux soins est très précoce quand il s'agit des enfants (ex : surconsommation médicale pour les plus petits enfants). Les gens du voyage se rendent dans les endroits qu'ils connaissent déjà et où ils ont confiance. Les personnes sédentarisées s'orientent vers un médecin traitant et les nomades vers les services d'urgence. À savoir que la méconnaissance et/ ou la complexité des démarches administratives, l'illettrisme, aggravent les difficultés d'accès aux soins et rendent difficile l'observance thérapeutique.

L'accès aux soins pour la population des gens du voyage, comme pour d'autres populations défavorisées, est moins facile en cas d'absence de travailleur social sur certaines aires d'accueil, qui ferait le lien entre les personnes et un médiateur sanitaire en intervention ponctuelle. Le relais social est indispensable, les gens du voyage ne font pas ce recours d'eux-mêmes. Les actions envisagées avec le Centre Social élargi de Sauvegarde 56, pour les femmes et les enfants, n'ont pas eu de suite après l'interruption du financement de l'accompagnement social par le CD 56. L'ARS avait fait une tentative de développement d'une expérimentation de médiation sanitaire.

Il n'existe pas d'actions spécifiques ciblées vers les gens du voyage. En revanche des conventions de partenariats sont conclues avec des CCAS où les gens du voyage peuvent être domiciliés pour recevoir leur correspondance. Par ce biais, un **Accompagnement Santé personnalisé** peut être proposé. (<https://www.ameli.fr/morbihan/assure/droits-demarches/difficultes-acces-droits-soins/accompagnement-sante>).

Il n'y a pas eu de sollicitation de la DT/ARS par les CCAS, au sujet de ce dispositif, sur les différents territoires. Alors que sont constatées des **problématiques de santé publique** non-traitées faute de stratégie partagée : diabète, conduites addictives, tabagisme, obésité, comme l'avait souligné la mission Jeudevi. Les Gens du Voyage font partie des populations en situation de fragilité, du fait de la précarité pour une grande partie d'entre eux.

Des circuits particuliers peuvent être proposés aux travailleurs sociaux qui accompagnent les gens du voyage, à l'instar des circuits déjà en place, afin de faciliter l'accès aux droits. La formation de médiation en santé a bénéficié par exemple à un travailleur social SOLIHA pour GMVA.

L'ARS a prévu de participer à l'avenir au financement des médiateurs sanitaires et à leur formation. Dans la loi de modernisation du système de santé de 2016, la médiation en santé est inscrite en vue de mettre en œuvre des dispositifs d'accompagnement à l'autonomie en santé. Elle évoque une démarche au plus proche de la population qui facilite d'une part, l'accès aux droits, à la prévention et aux soins, assurée auprès des publics les plus vulnérables et, d'autre part, la sensibilisation des acteurs du système de santé sur les obstacles du public dans son accès à la santé. La médiation se situe dans un processus d'échange entre les usagers et les structures de santé et inversement, par l'intermédiaire d'un tiers : le médiateur. Ce tiers génère du lien et participe à un changement des représentations et des pratiques entre le système de santé et une population qui éprouve des difficultés à y accéder. Dans la lutte contre la COVID-19, l'expérimentation de la médiation en santé via la mobilisation des équipes médiateurs LAC (Lutte anti-Covid) auprès des gens du voyage a ainsi permis une meilleure compréhension et adoption des mesures préventives contre la COVID-19.

Le PRAPS (Programme régional pour l'accès à la prévention et aux soins) leur est destiné également, mais les équipes mobiles de psychiatrie ont besoin d'un relais sur place, même si le dispositif a été étendu de Vannes à Golfe du Morbihan Vannes Agglomération, Ploërmel, Auray et récemment Lorient Agglomération, après présentation aux élus.

Les Forces de l'Ordre ont été également sensibilisées au repérage des situations de ce dispositif. Des équipes mobiles « santé », médecin, travailleur social, psychologue, pour le volet somatique au sens large, seront mises en place en septembre 2022, et une équipe mobile PASS (Permanence d'accès aux soins de santé) créée au Groupe Hospitalier Bretagne Sud pourra intervenir sur Lorient Agglo, y compris pour les gens du voyage.

**La médiation sociale est essentielle à l'accès au droit commun de la prévention et du soin.**

## 5. Conclusion

Une absence d'accompagnement social des usagers par certains des EPCI gestionnaires des aires d'accueil est constatée, alors que conformément à l'article 1er de la loi du 5 juillet 2000 « *le schéma départemental précise la nature des actions à caractère social destinées aux gens du voyage qui fréquentent les aires d'accueil. L'élaboration de ce schéma doit permettre d'évaluer les besoins, de recenser, d'organiser et de coordonner tous les projets socio-éducatifs permettant aux gens du voyage de participer à la vie locale et de rencontrer les autres composantes de la population.* » (<https://www.legifrance.gouv.fr/circulaire/id/27329>). La gestion par l'EPCI inclut l'accueil des personnes, en sus de la gestion technique.

Le rapport 2012 de la Cour des Comptes sur l'accueil et l'accompagnement des gens du voyage préconisait déjà alors : « *Élaborer, pour chaque aire d'accueil, un projet social, conformément à l'article 6-I de la loi du 5 juillet 2000 en associant l'ensemble des acteurs* »





## D. Bilan de la gouvernance

### 1. Gouvernance départementale

Le précédent schéma avait pour principaux objectifs :

- Développer le « vivre ensemble » et l'orientation vers les structures de droit commun ;
- Favoriser le respect et la compréhension réciproque entre voyageurs et non voyageurs ;
- Harmoniser les pratiques de gestion d'aires d'accueil et de grand passage ;
- Développer l'habitat diversifié pour les gens du voyage souhaitant se sédentariser tout ou partie de l'année ;
- Développer des actions socio-éducatives et d'insertion adaptée vers le droit commun ;
- Favoriser la scolarisation et son assiduité.

Quant au pilotage du schéma précédent, il a été quasiment inexistant : la commission consultative départementale s'est réunie mais pour les EPCI, seul GMVA a réuni son comité territorial sur la durée du schéma. Quant à AQTA, une mise en œuvre partielle de la gouvernance a été réalisée. Le niveau opérationnel n'a pas été suffisamment activé.

La chargée de mission qui était référente des communes et des EPCI à la préfecture, dont le poste était initialement cofinancé par le conseil départemental et l'État, n'a pas été remplacée après son départ du poste en 2019. Face aux difficultés estivales, le préfet a chargé, en août 2020, le SCoPPAT de la conduite d'une meilleure coordination des acteurs pour améliorer la gouvernance et avec les sous-préfectures du suivi territorial du schéma, pour limiter les problèmes de gestion dus au manque « d'effectivité des engagements de certaines collectivités ». Cette action menée conjointement avec la CAF et le conseil départemental est le point de départ de cette révision anticipée du schéma.

Il s'agira dans le nouveau SDAHGDV de déterminer le niveau pertinent de gouvernance par la mise en réseau des différents acteurs (cf. réunion de la CDC des GDV du 7 décembre 2021). La dimension partenariale doit être réaffirmée, ainsi que l'« appropriation politique » indispensable pour mobiliser la solidarité infra-départementale.



## 2. Gouvernance par EPCI (Synthèse de la mise en place)

EPCI Lorient Agglomération :

| Lorient Agglo             |           |                                       |                                                                                                                                                                          |
|---------------------------|-----------|---------------------------------------|--------------------------------------------------------------------------------------------------------------------------------------------------------------------------|
| Equipements               | Nbre      | Gestion                               | Accompagnement social                                                                                                                                                    |
| Aires d'accueil           | 9+4 AGP   | Directe/ Appli-<br>gestion des places | 53 enfants scolarisés, 0,5 ETP Sauvegarde 56, 12 suivis CNED , accompagnement socio-professionnel 49 personnes/26 en file active + coordonnateur départemental RSA+ CCAS |
| TFL (Terrains)            | 4+3 (x3e) | Directe                               |                                                                                                                                                                          |
| Illicites (Caravanes)2021 | 1755      | Communale/Pref                        |                                                                                                                                                                          |

Les obligations du schéma actuel n'ont pas été entièrement remplies : Le nombre de TFL n'est pas atteint, pas plus que les 10 habitats mixtes qui sont non prescriptifs. Concernant les 30 e prescrits dans le schéma 2017/2023 : 12 e sont réalisés à Quéven, les 12 e de Larmor Plage ne sont toujours pas réalisés et il manque 6 emplacements. D'un point de vue global, il est constaté un manque de places sur ce territoire afin de pouvoir absorber la présence permanente d'illicites (150 caravanes et environ 70 familles). Il est également constaté ces dernières années un manque de conformité des AGP proposées, conduisant souvent à un refus d'installation des gens du voyage. Concernant l'accompagnement social, aucun projet n'a été mis en place.

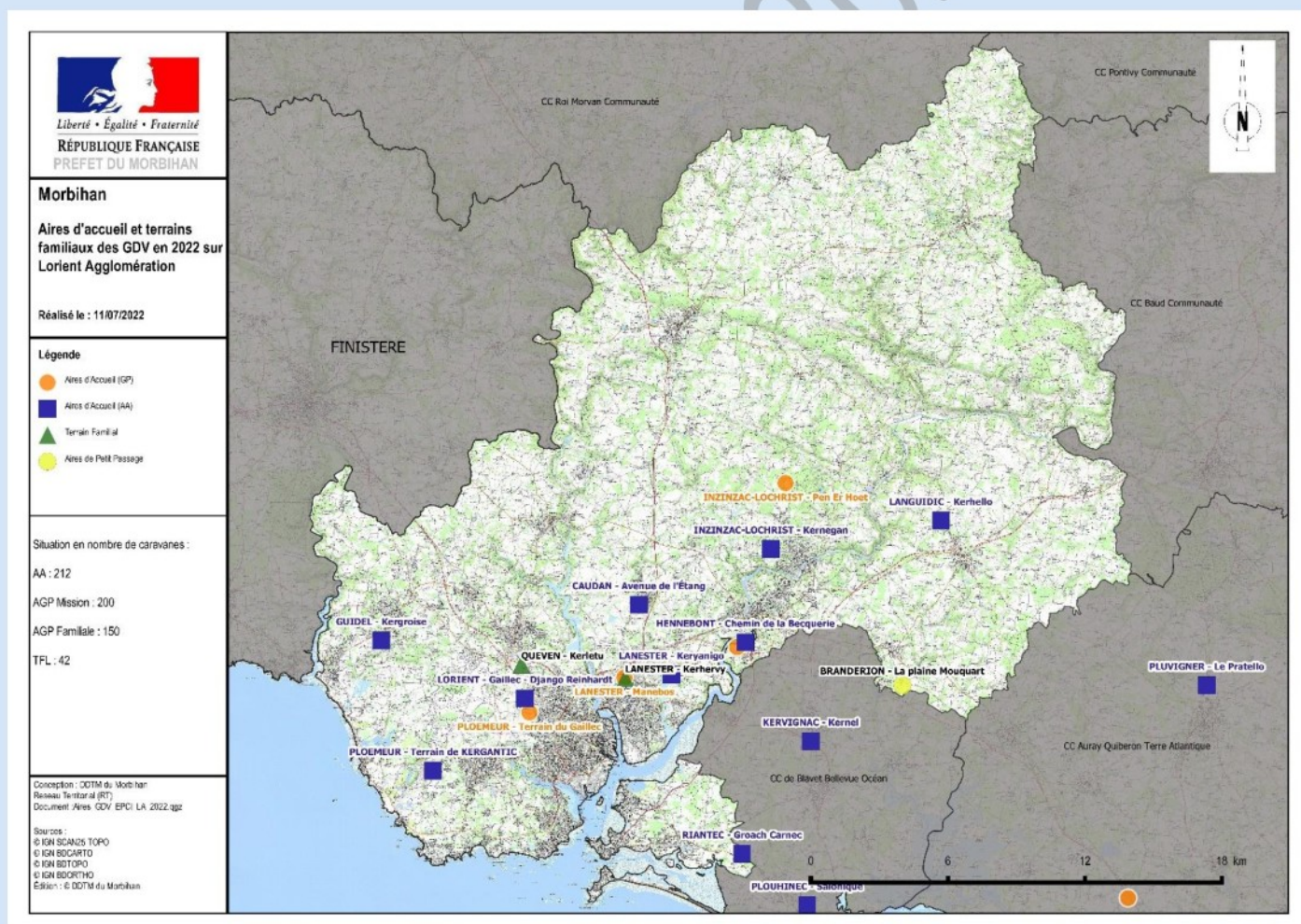



EPCI Blavet Bellevue Océan communauté :

| CCBO                      |      |                |                                                                     |
|---------------------------|------|----------------|---------------------------------------------------------------------|
| Equipements               | Nbre | Gestion        | Accompagnement social                                               |
| Aires d'accueil           | 2    | Directe        | 8 enfants scolarisés (données Kervignac) 21 ménages suivis par CCAS |
| TFL (Terrains)            | 0    |                |                                                                     |
| Illicites (Caravanes)2021 | 264  | Communale/Pref |                                                                     |

Cet EPCI n'avait pas d'obligation hormis deux habitats mixtes non prescriptif. Nous constatons l'impact notable de la présence des illicites lors de la saison estivale. D'un point de vue global, un manque de places estivales est constaté. Concernant l'accompagnement social, aucun projet n'a été mis en place.

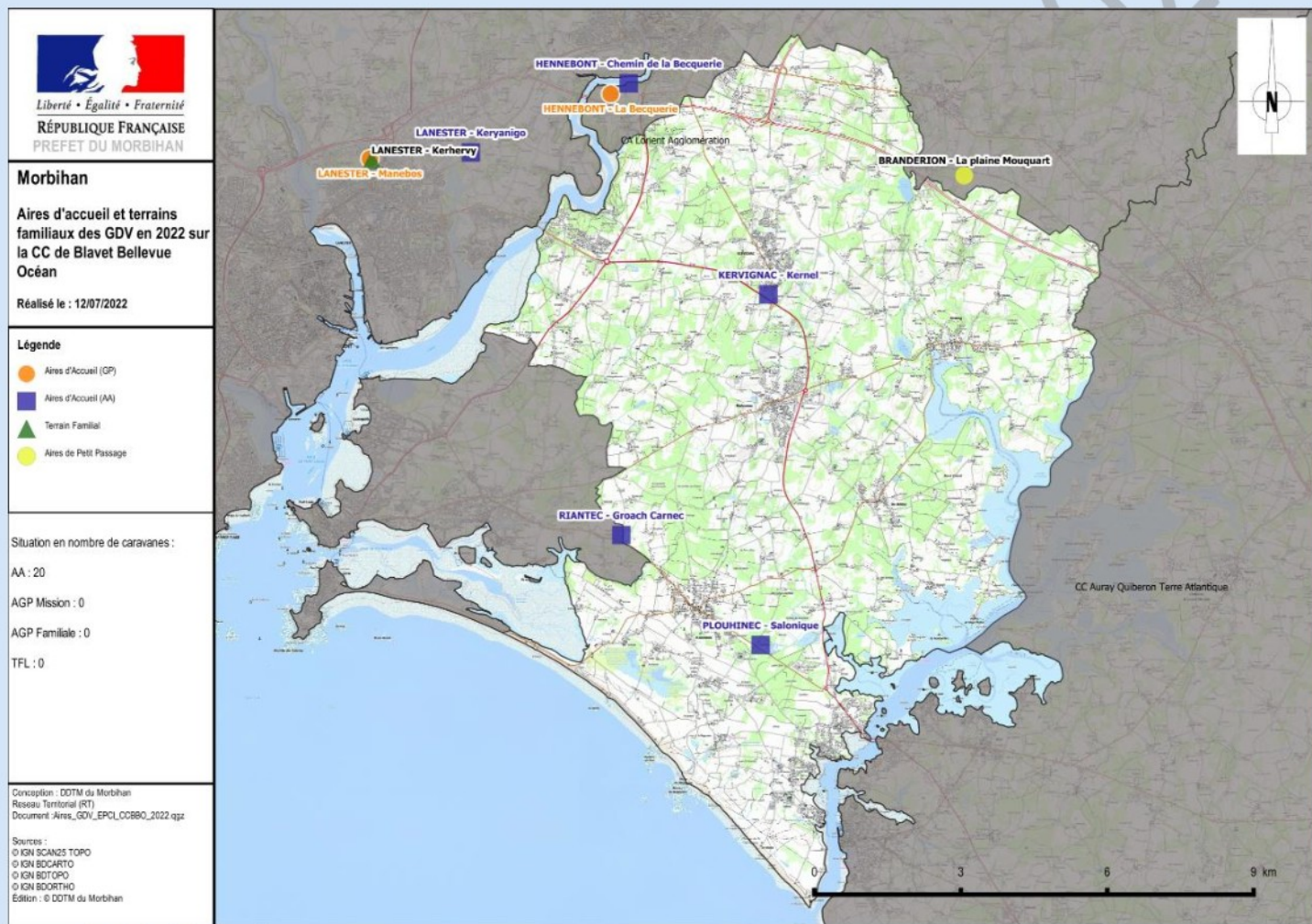



EPCI Auray Quiberon Terre Atlantique :

| AQTA                      |         |                |                                                                 |
|---------------------------|---------|----------------|-----------------------------------------------------------------|
| Equipements               | Nbre    | Gestion        | Accompagnement social                                           |
| Aires d'accueil           | 3+3 AGP | DSP/Soliha     | 29 enfants scolarisés. Accompagnement social via CCAS et Soliha |
| TFL (Terrains)            | 0       |                |                                                                 |
| Illicites (Caravanes)2021 | 1179    | Communale/Pref |                                                                 |

Les obligations du schéma actuel n'ont pas été remplies : Les quatre TFL prescriptifs et les quatre habitats mixtes non prescriptifs n'ont pas été réalisés. Il est constaté une forte présence d'illicites en période estivale. D'un point de vue global, un manque de places est constaté. L'accompagnement social est parcellaire.

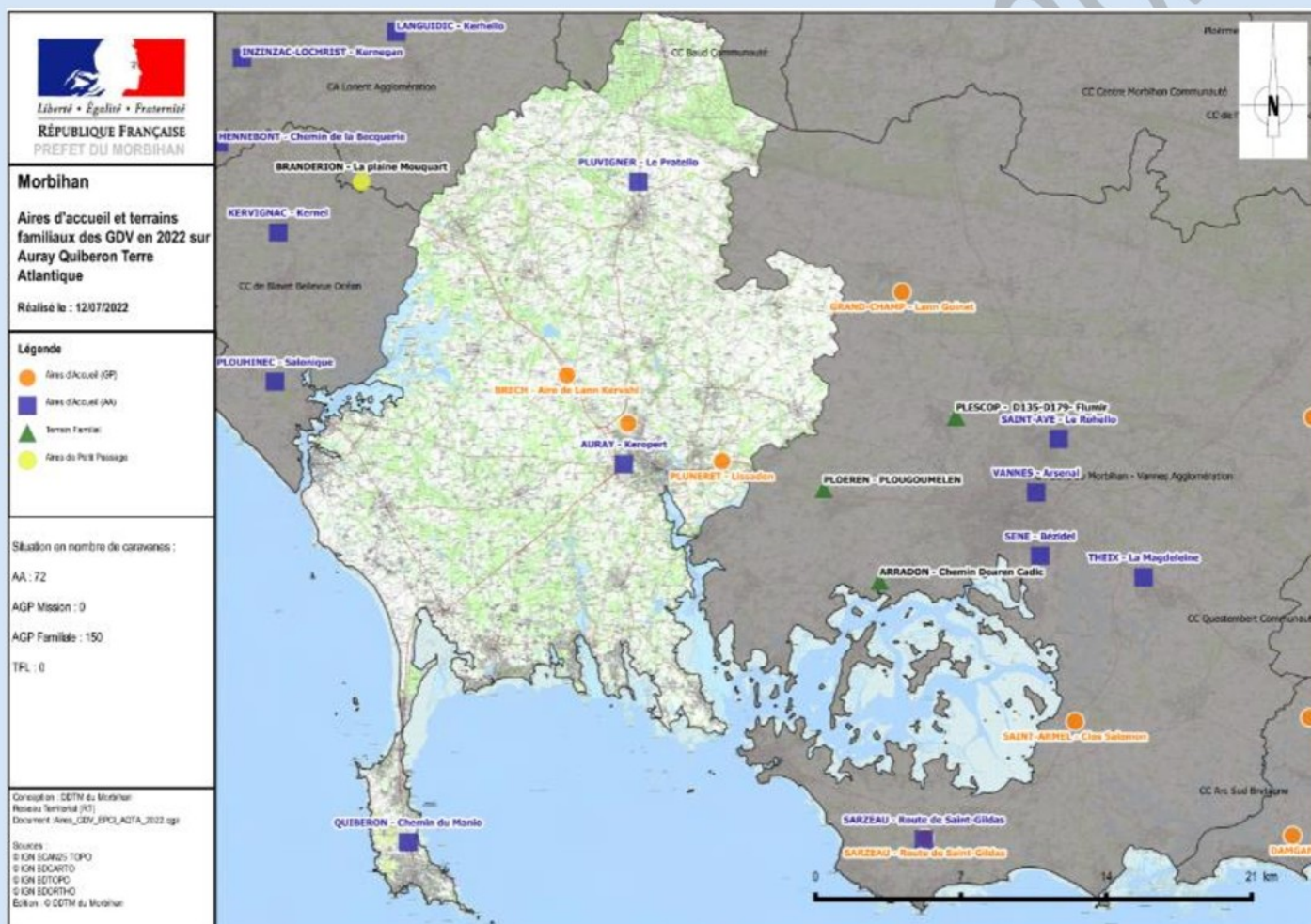



EPCI Golfe du Morbihan Vannes Agglomération :

| GMVA                     |          |                |                                                                                                                                                                  |
|--------------------------|----------|----------------|------------------------------------------------------------------------------------------------------------------------------------------------------------------|
| Equipements              | Nbre     | Gestion        | Accompagnement social                                                                                                                                            |
| Aires d'accueil          | 5+4 AGP  | Marché P.      | 0,5 ETP Sauvegarde 56, 17 suivis CNED , 72 enfants scolarisés. Accompagnement socio-professionnel 49 personnes/26 en file active ; 1 ETP social (CAF/GMVA)+ CCAS |
| TFL (Terrains)           | 4+4(24e) | Marché P.      |                                                                                                                                                                  |
| Illicites(Caravanes)2021 | 374      | Communale/Pref |                                                                                                                                                                  |

Les obligations du schéma actuel ont été remplies hormis les sept habitats mixtes non prescriptifs. L'accompagnement social a été mis en œuvre et produit ses premiers effets. D'un point de vue global, la gestion est satisfaisante.

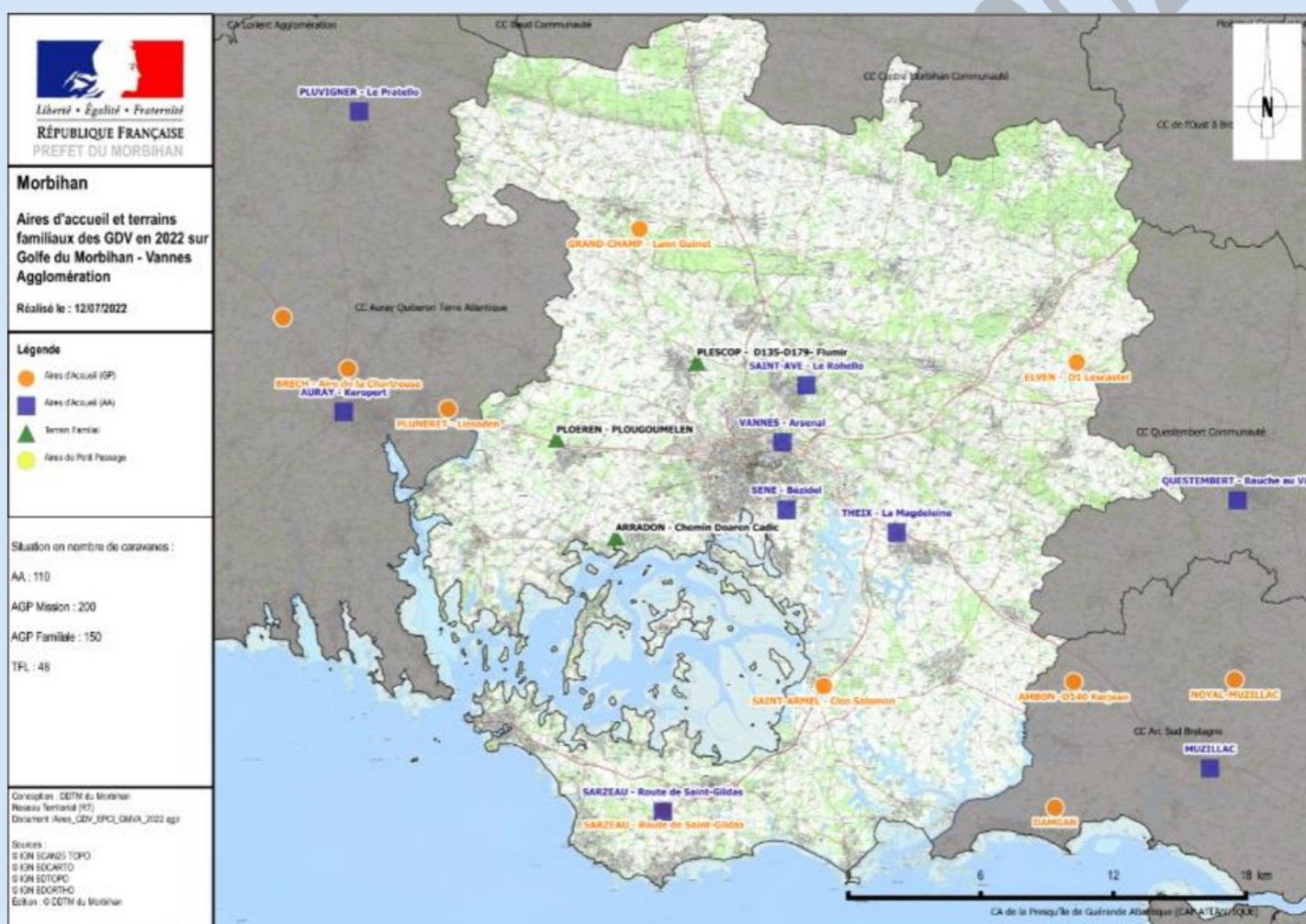

EPCI Arc Sud Bretagne :

| ASB                      |                                |                |                                 |
|--------------------------|--------------------------------|----------------|---------------------------------|
| Equipements              | Nbre                           | Gestion        | Accompagnement social           |
| Aires d'accueil          | 1<br>restructuration<br>+2 AGP | Marché P.      | 7 enfants scolarisés (Muzillac) |
| TFL (Terrains)           | 0                              |                |                                 |
| Illicites(Caravanes)2021 | 251                            | Communale/Pref |                                 |

L'obligation du schéma actuel n'a pas été remplie : un TFL n'a pas été réalisé et un des terrains tournants pour les missions, celui de Damgan, ne fait pas 4 Ha. Il est constaté la forte présence d'illicites lors de la saison estivale. D'un point de vue global un manque de places estivales (AGP familial) est constaté. L'accompagnement social n'a pas été mis en œuvre.

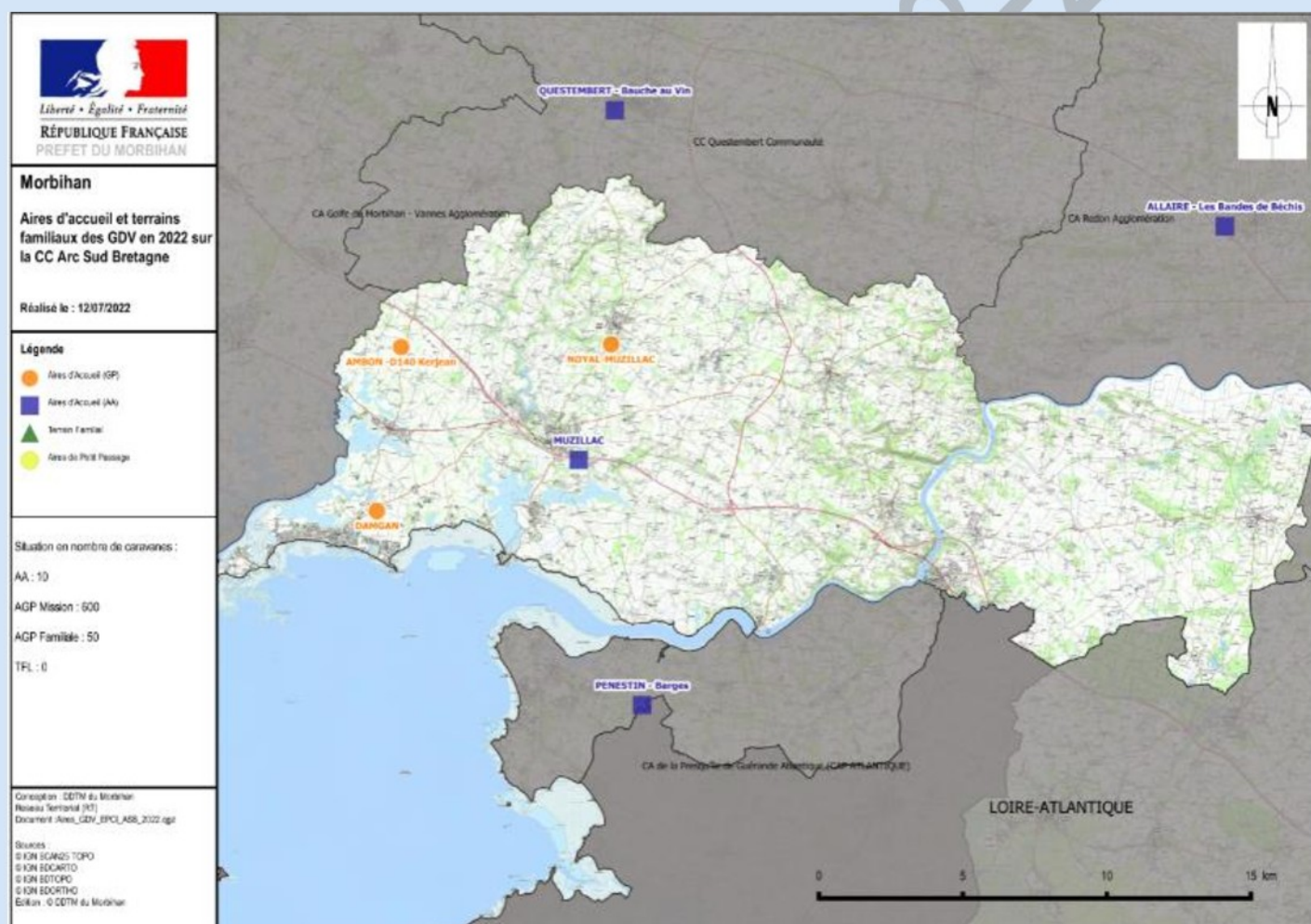



EPCI Questembert Communauté :

| Questembert                |                    |                |                       |
|----------------------------|--------------------|----------------|-----------------------|
| Equipements                | Nbre               | Gestion        | Accompagnement social |
| Aires d'accueil            | 1 (Réhabilitation) | Directe        | NC                    |
| TFL (Terrains)             | 0                  |                |                       |
| Illicites (Caravanes) 2021 | 24                 | Communale/Pref |                       |

L'EPCI de Questembert communauté n'avait pas d'obligation. D'un point global, l'EPCI est très peu impacté par les installations illicites. Aucun accompagnement social n'a été mis en œuvre sur l'aire qui a été fermée depuis.

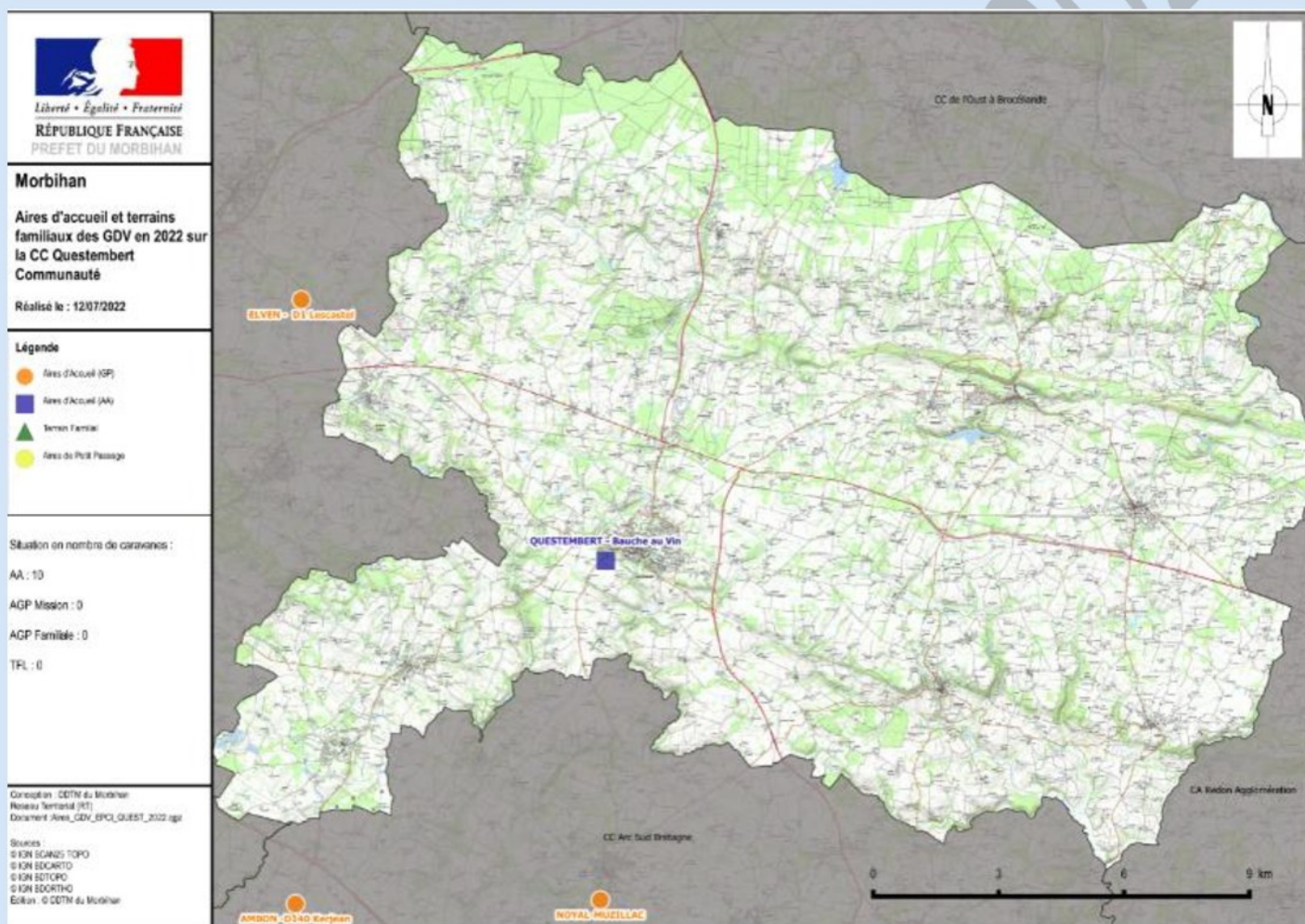

EPCI De l'Oust à Brocéliande Communauté :

| OBC                       |      |                |                       |
|---------------------------|------|----------------|-----------------------|
| Equipements               | Nbre | Gestion        | Accompagnement social |
| Aires d'accueil           | 1    | Marché P.      | 5 enfants scolarisés  |
| TFL (Terrains)            | 0    |                |                       |
| Illicites (Caravanes)2021 | 44   | Communale/Pref |                       |

L'EPCI OBC n'avait pas d'obligation. D'un point de vue global, le territoire est moins sollicité par les installations illicites. L'accompagnement social est parcellaire.

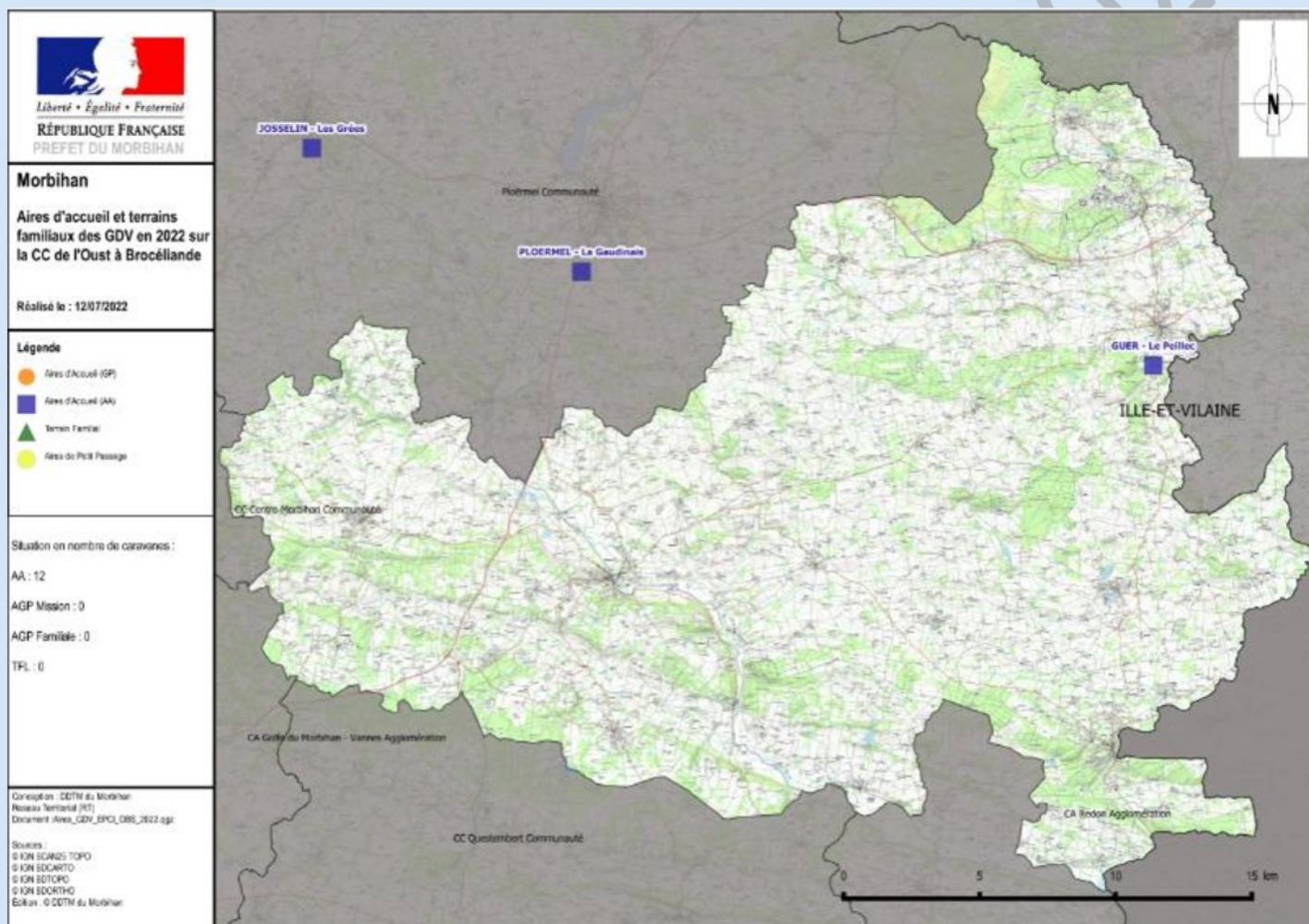



EPCI Ploërmel Communauté :

| Ploërmel Com.              |                     |                |                                   |
|----------------------------|---------------------|----------------|-----------------------------------|
| Equipements                | Nbre                | Gestion        | Accompagnement social             |
| Aires d'accueil            | 1+1 restructuration | DSP (Hacienda) | 14 enfants scolarisés, suivi CCAS |
| TFL (Terrains)             | 0                   |                |                                   |
| Illicites (Caravanes) 2021 | 5                   | Communale/Pref |                                   |

Les obligations de l'EPCI de Ploërmel communauté n'ont pas été réalisées : Les 2 TFL n'ont pas été réalisés . L'aire de Ploërmel est fermée et va être réhabilitée. D'un point de vue global, le territoire est moins sollicité par les installations illicites. L'accompagnement social n'a pas été mis en œuvre.

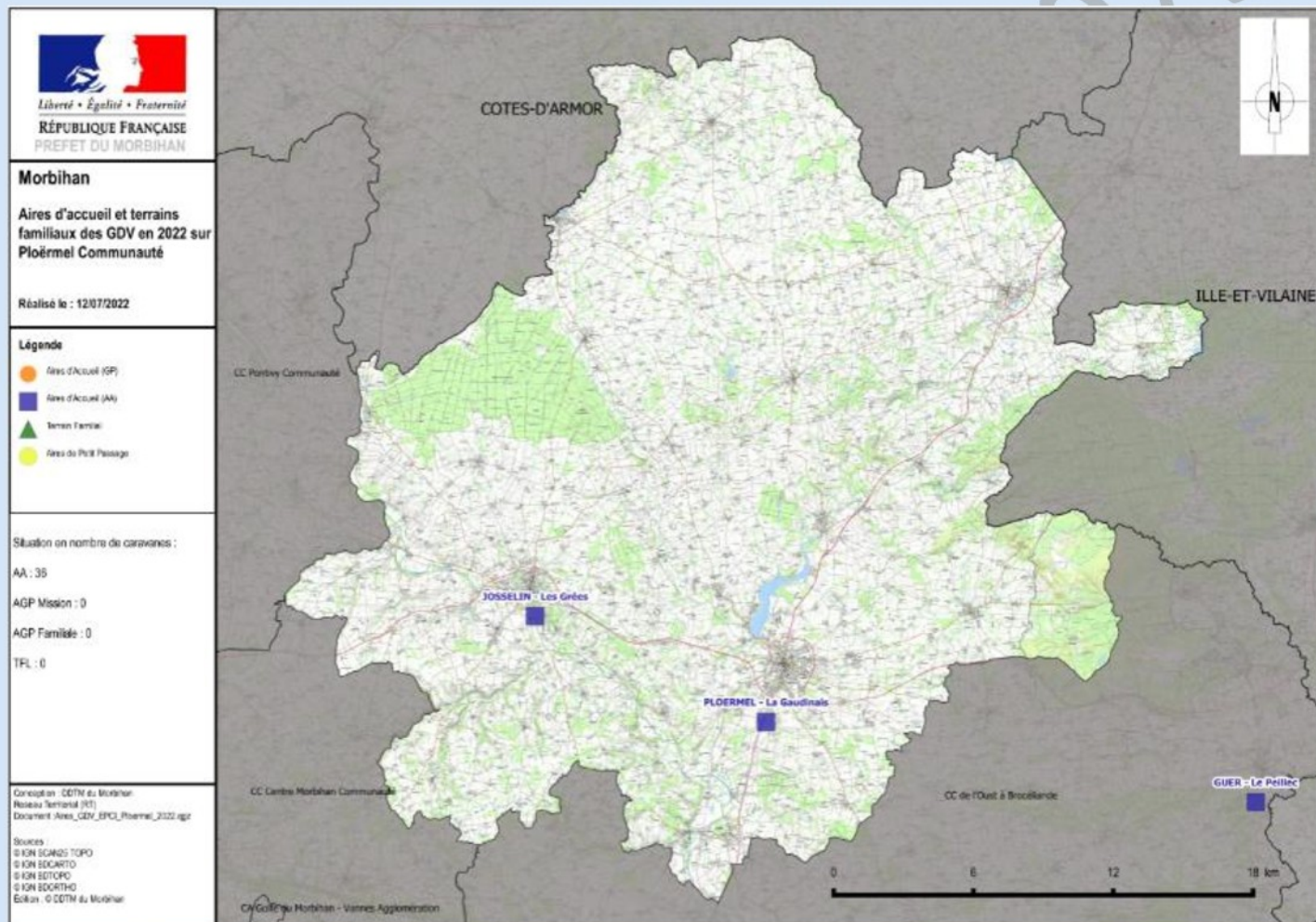

EPCI Pontivy Communauté :

| Pontivy Com.             |                  |                |                                   |
|--------------------------|------------------|----------------|-----------------------------------|
| Equipements              | Nbre             | Gestion        | Accompagnement social             |
| Aires d'accueil          | 1+1 AGP en cours | DSP (Hacienda) | 49 enfants scolarisés, suivi CCAS |
| TFL (Terrains)           | 0                |                |                                   |
| Illicites(Caravanes)2021 | 256              | Communale/Pref |                                   |

Les obligations de l'EPCI de Pontivy communauté n'ont pas été réalisées : Les cinq TFL et l'habitat mixte non prescriptif n'ont pas été réalisés. L'EPCI est aussi impacté par les installations illicites. D'un point de vue global, la gestion des équipements demande à être ajustée sur le plan qualitatif. L'offre actuelle n'est pas suffisante au vu des demandes de missions depuis quelques années qui ne peuvent être satisfaites. L'accompagnement social n'est pas mis en œuvre.

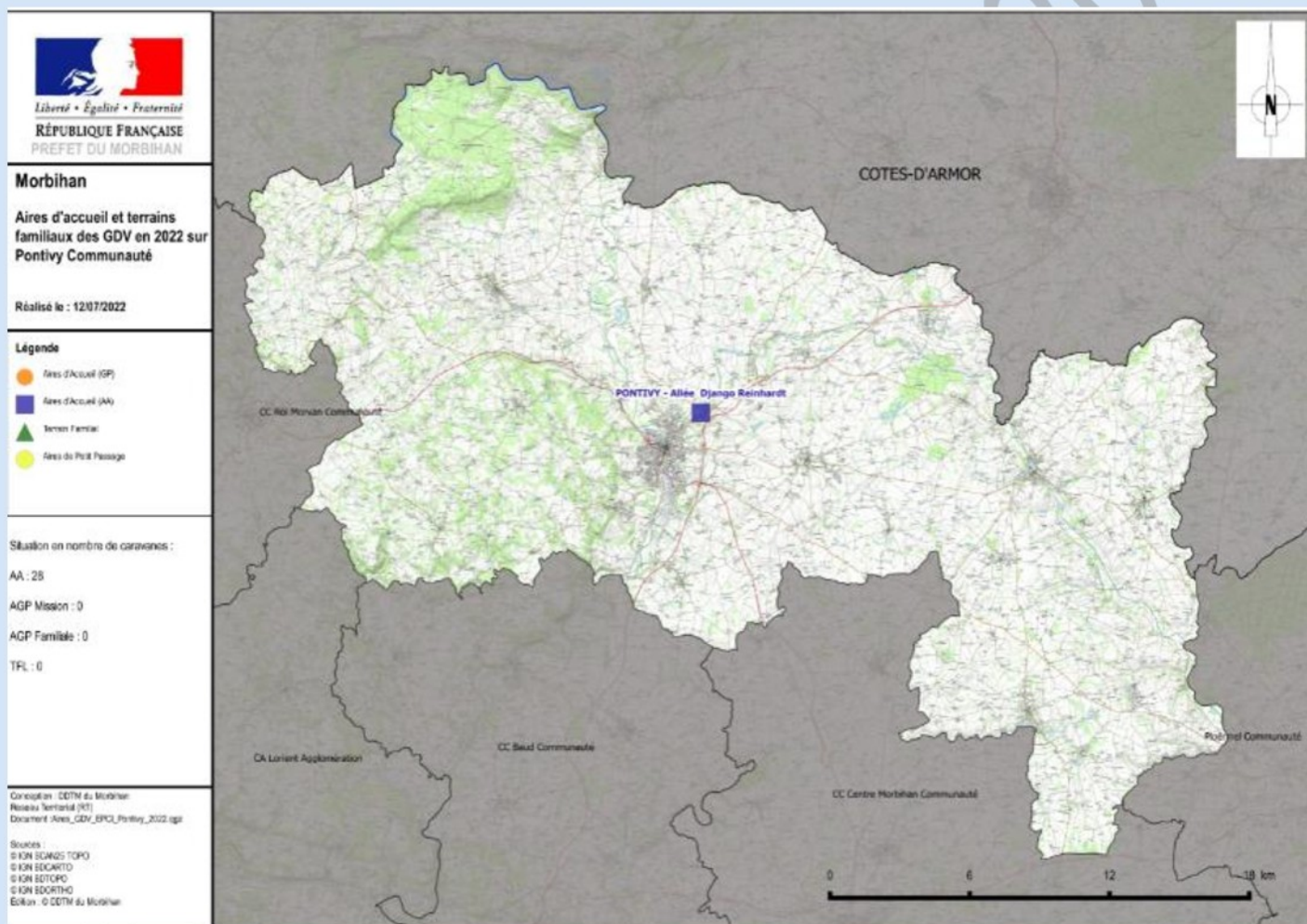



EPCI Centre Morbihan Communauté :

| CMC                      |          |                |                       |
|--------------------------|----------|----------------|-----------------------|
| Equipements              | Nbre     | Gestion        | Accompagnement social |
| Aires d'accueil          | 1 projet | Directe        | NC                    |
| TFL (Terrains)           | 0        |                |                       |
| Illicites(Caravanes)2021 | 128      | Communale/Pref |                       |

Les obligations du schéma actuel concernaient les communes de Locminé et Baud, devenant à ce jour deux entités séparées, et n'ont donc pas été réalisées. L'EPCI est aussi touché par les installations illicites. D'un point de vue global, l'impact des illicites est à prendre en compte. L'accompagnement social n'est pas mis en œuvre.

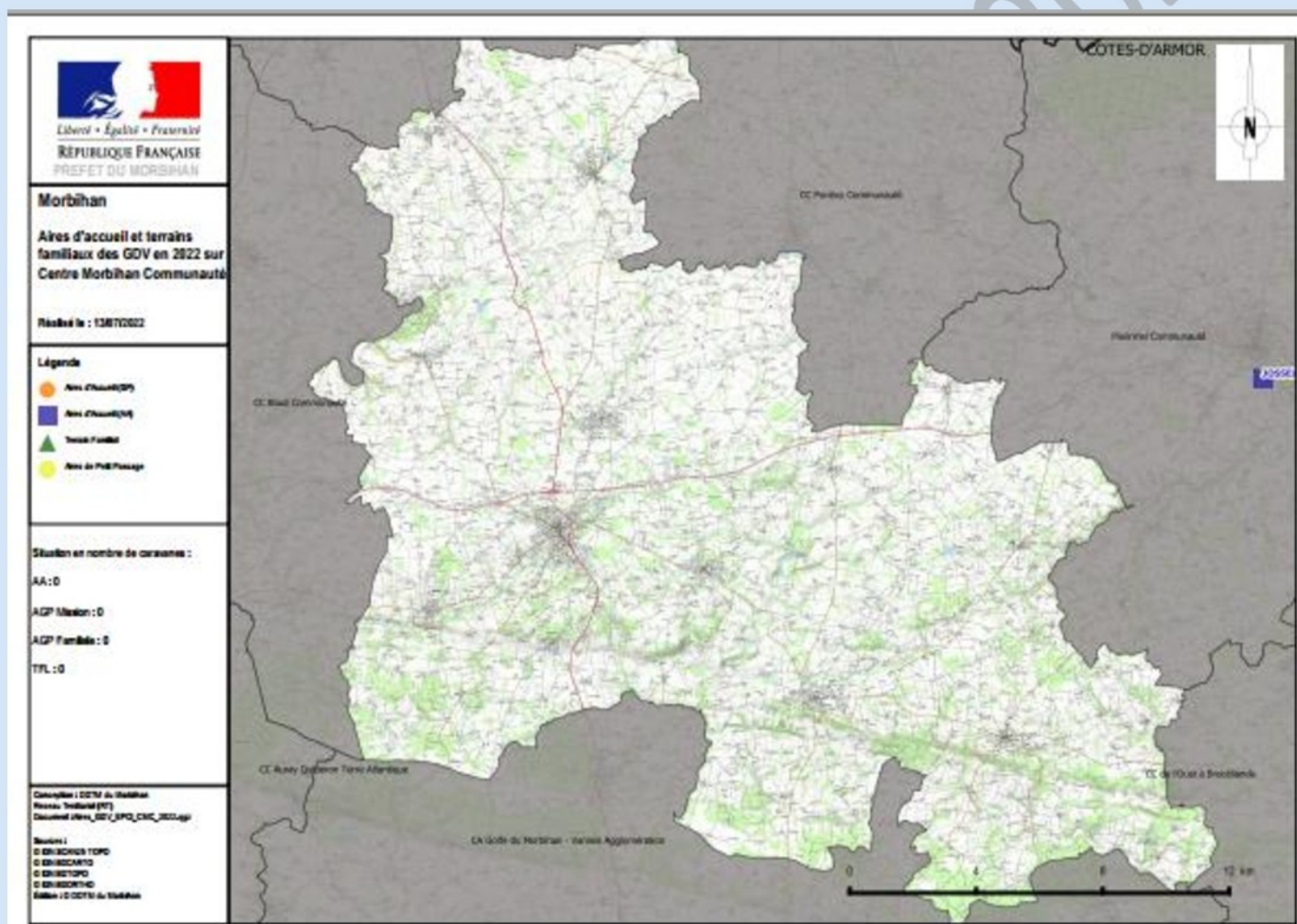

EPCI Baud Communauté :

| Baud com.                |          |                |                                        |
|--------------------------|----------|----------------|----------------------------------------|
| Equipements              | Nbre     | Gestion        | Accompagnement social                  |
| Aires d'accueil          | 1 projet | Directe        | 6 enfants scolarisés (terrains privés) |
| TFL (Terrains)           | 0        |                |                                        |
| Illicites(Caravanes)2021 | 6        | Communale/Pref |                                        |

Les obligations du schéma actuel concernaient les communes de Locminé et Baud, devenant à ce jour deux entités séparées, et n'ont donc pas été réalisées. L'EPCI est peu touché par les installations illicites. D'un point de vue global, l'EPCI est peu impacté par la présence des gens du voyage.

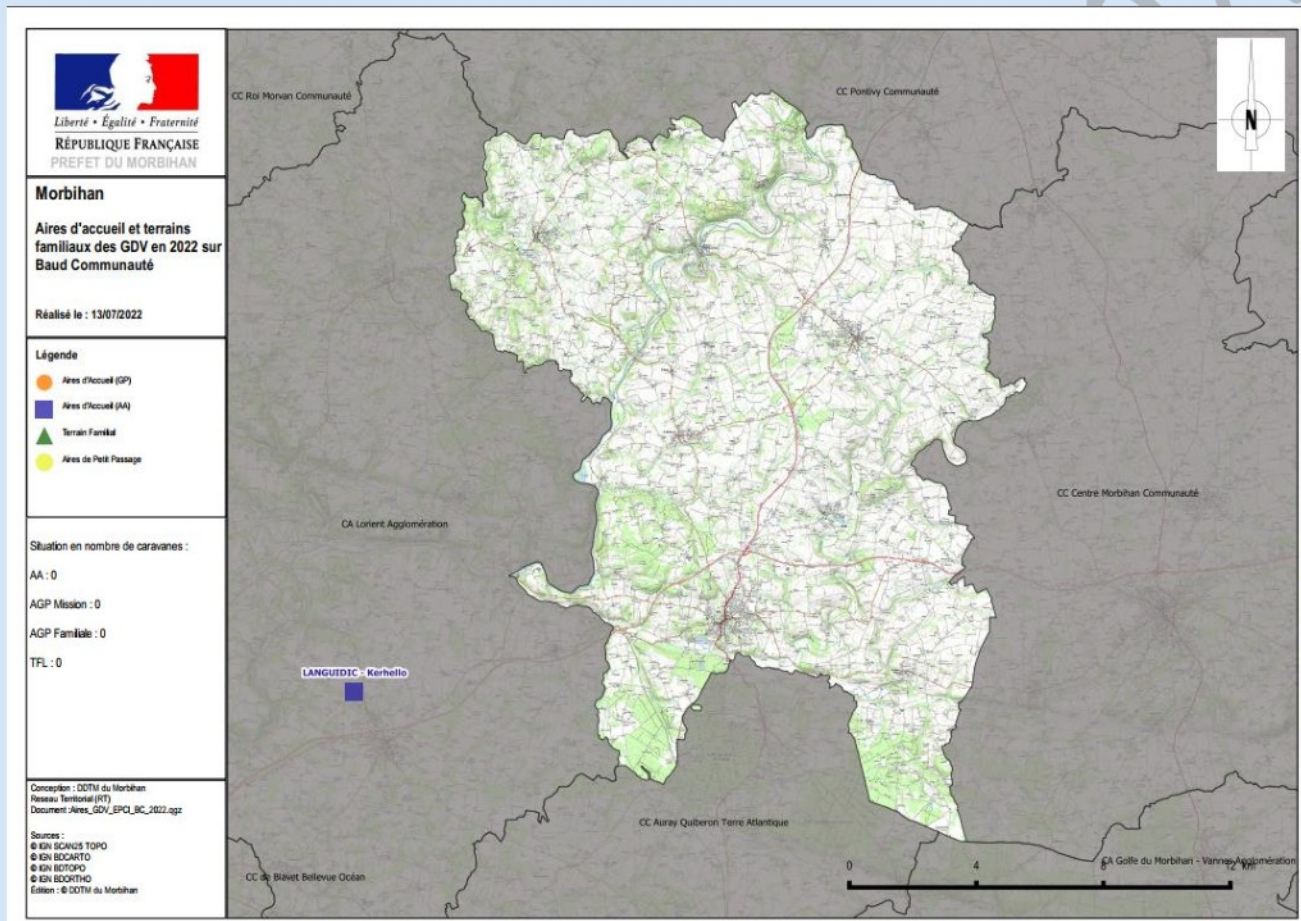



## EPCI Roi Morvan Communauté

Le schéma actuel n'a prévu aucune obligation pour cet EPCI ce dernier n'étant pas sollicité par les gens du voyage.

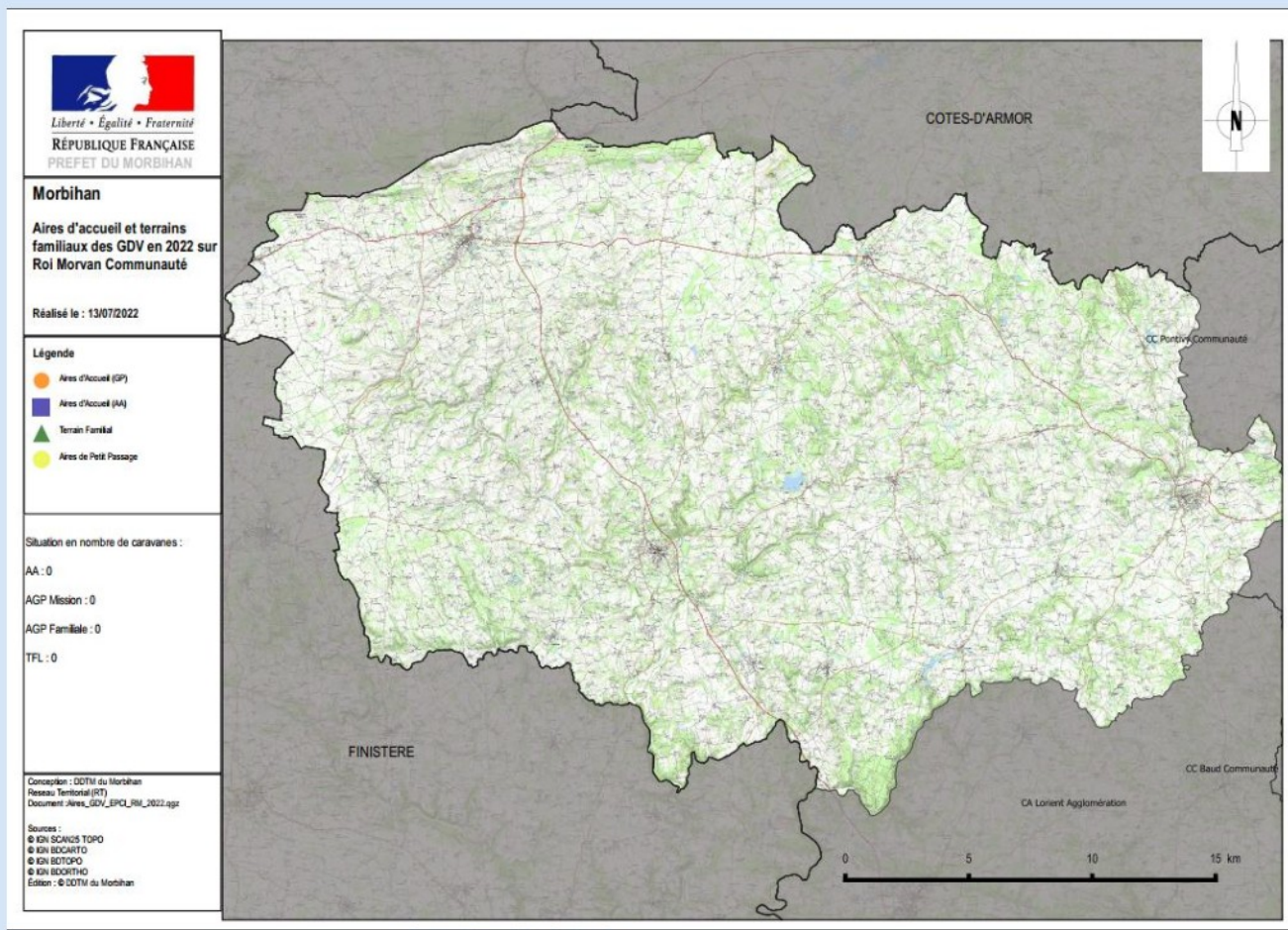



### 3. Une gouvernance à construire

Une absence de gouvernance autre qu'informelle, qu'elle soit à l'échelle départementale, par arrondissement, ou par EPCI s'est avérée. La commission départementale consultative s'est réunie au moins deux fois par an, mais sans relais opérationnel au cours de l'année.

La Cour des Comptes dans son rapport sur l'accueil et l'accompagnement des gens du voyage, en 2012, mentionnait déjà la recommandation suivante :

*« Mettre en place, dans chaque département, un dispositif de pilotage opérationnel de la mise en œuvre du schéma associant les différents acteurs concernés ».*

Un manque de communication/information partagée entre acteurs et de promotion de l'interculturalité entre la population générale et les gens du voyage a aussi été mis en avant.

Or, il y a convergence des intérêts à agir de l'ensemble des acteurs, l'État, le Conseil départemental et les EPCI :

- Responsabilité sociétale de l'inclusion des citoyens français itinérants
- Sécurité des personnes et des biens.
- Vivre-ensemble, conduisant à la pacification des relations avec les autres habitants
- Lutte contre les discriminations
- Détermination de l'autorisé pour éviter l'interdit : il faut composer avec l'affiliation identitaire et la culture des gens du voyage, basée sur la liberté et certaines réticences face aux normes sociales, que l'éducation contribuera à limiter.





### III. ORIENTATIONS ET ACTIONS À METTRE À ŒUVRE SUR LA PÉRIODE 2023-2029.

#### Préambule

La circulaire du Ministère de l'Intérieur NOR INTK2200421J du 10 janvier 2022 relative à la relance des SDAHGV fait état de taux de réalisation d'équipements d'accueil insuffisant au niveau national, 78,6% de réalisation pour les aires permanentes, 65,4% pour les AGP, 26,8% pour les TFL. Le Morbihan n'échappe pas à la règle.

Il faut avoir à l'esprit dans le nouveau schéma que l'accueil ne se résume pas à un nombre de places disponibles pour des citoyens français dont l'habitat traditionnel est constitué de résidences mobiles. Il signifie aussi la prise en considération des besoins spécifiques de la population des gens du voyage en situation de fragilité.

Les évolutions sociologiques de la population GDV doivent conduire à l'évolution des types d'accueil:

Vers l'ancrage territorial qui n'exclut pas l'itinérance ponctuelle et locale, et vers l'autonomie de droit commun (TFL ou habitat mixte)

Vers une exigence qualitative de plus en plus forte sur les AGP pour les groupes familiaux et les missions évangéliques (qui n'hésitent pas à contester la qualité de l'aire).

Les évolutions sociétales doivent conduire au renforcement de l'inclusion sociale, ou tout au moins à sa réalité.

L'accès au droit commun des GDV ne peut se faire sans un accompagnement dédié, pour un temps plus ou moins long. Cela demande un dispositif de médiation qui permette aux gens du voyage de participer à la vie du pays :

- 1) Bénéficier des aides sociales existantes
- 2) Contribuer à l'activité économique (transformation/élargissement des activités traditionnelles, salariat ou auto-entrepreneuriat)
- 3) Accéder à la scolarisation, y compris au second degré
- 4) Accéder aux programmes d'insertion professionnelle
- 5) Bénéficier des soins et de la prévention offerts par le système de santé français

L'ensemble de ces évolutions sera garanti par une gouvernance proactive tant au niveau départemental que local



## A. L'accueil et L'habitat.

### 1. Les prescriptions présentant un caractère obligatoire

Toutes les prescriptions ne feront pas l'objet d'une fiche action en matière d'équipements mais seront récapitulées par EPCI dans le paragraphe « D » ci-dessous

#### 1.1 Les aires permanentes d'accueil :

Le nouveau schéma doit prendre en compte les problématiques ci-dessous :

-L'état des équipements : maintenir le bon état et mettre à un niveau de qualité supérieure les infrastructures ; prévoir le contrôle de salubrité et de qualité par les autorités compétentes. Les blocs sanitaires devraient être totalement fermés avec notamment la buanderie , une douche chauffée, des toilettes avec accès indépendant et des passages de câbles.

-La gestion technique : tarification, l'état des lieux, impayés

-La gestion sociale : sédentarisation, projet social

-Le manque de places disponibles

Ces problématiques conduisent à établir les objectifs opérationnels suivants :

La visite des aires d'accueil met en évidence la disparité de la qualité des équipements malgré des maintenances régulières et coûteuses, et la disparité de conformité liée à leur implantation.

En conséquence, certaines aires devront être restaurées et pour d'autres une mise aux normes devra être réalisée.

Des places nouvelles devront être créées pour prendre en compte la sédentarité et résorber les illicites permanents.

Toutes les aires permanentes doivent être remises à un niveau qualitatif supérieur dont notamment celles qui ont encore des blocs sanitaires collectifs.( L'AAP de GUIDEL, L'AAP de CAUDAN, L'AAP de LANGUIDIC et L'AAP de HENNEBONT qui sont les plus anciennes)

Ces obligations structurelles seront déclinées par territoire (Cf. « D »)

Les AAP de **GUIDEL-CAUDAN-LANGUIDIC**, en raison de l'évolution des besoins en capacité d'accueil sur la durée du schéma, devront être agrandies (20e). Si cette réalisation s'avère impossible pour des contraintes foncières, il faudra réaliser une nouvelle aire de 20 emplacements.

Une Aire d'Accueil Permanente (AAP)devra également être créée à **Plouay** (20e) ou un AGP-F de 01 Ha

Les AAP de **Muzillac, Questembert et Plœrmel**, sont, quant à elles, en cours de restructuration.

Quant à la gestion technique, l'objectif sera d'uniformiser la tarification au plan départemental, qui pourrait aussi l'être au plan régional. Un état des lieux « ENTREE / SORTIE » doit être imposé à chaque usager afin d'engager sa responsabilité en cas de dégradations. A l'instar du règlement intérieur qui a été uniformisé, le livret d'accueil devra, quant à lui, être mis en place selon un modèle standard départemental.<sup>8</sup>Toutes les autres AAP ne sont pas concernées par les obligations mais devront améliorer les conditions d'accueil (Refection, nettoyage, mise aux normes, amélioration des conditions de vie (dignité humaine) etc..)

Toutes les aires du département devront répondre à l'exigence de la qualité des équipements d'accueil dans un objectif de respect de la dignité humaine : Cf recommandation n°08 du rapport « Gens du Voyage : Lever les entraves au droit » de la défenseur des droits 2021 ; ainsi que dans le cadre de la loi n°2021-1104 « Climat et résilience » du 22 août 2021.<sup>9</sup> (Exple : en cas de pollution : Titre VII : Renforcer la protection judiciaire de l'environnement).

Un contrôle de conformité devra être effectué annuellement par le gestionnaire et les service de l'Etat.

<sup>8</sup> La rédaction des documents en FALC (Facile à lire et à comprendre) sera privilégiée.

<sup>9</sup> <https://www.legifrance.gouv.fr/download/pdf?id=x7Gc7Ys-Z3hzgxO5KgI0zSu1fmt64dDetDQxhvJZNMc=>



## Fiche Action N°01

|                             |                                                                                                                                                                                                                                                                                                                                                                                                                              |
|-----------------------------|------------------------------------------------------------------------------------------------------------------------------------------------------------------------------------------------------------------------------------------------------------------------------------------------------------------------------------------------------------------------------------------------------------------------------|
| Intitulé de l'action        | GESTION STANDARDISÉE DES AIRES D'ACCUEIL                                                                                                                                                                                                                                                                                                                                                                                     |
| Porteur                     | EPCI/GESTIONNAIRES                                                                                                                                                                                                                                                                                                                                                                                                           |
| Partenaires opérationnels   | Etat/CD/Représentants voyageurs/associations                                                                                                                                                                                                                                                                                                                                                                                 |
| Impact géographique         | L'ensemble du département                                                                                                                                                                                                                                                                                                                                                                                                    |
| Descriptif de l'action      | -Uniformisation de la tarification<br>-Accord sur les modalités des règlements intérieurs<br>-Création d'une trame de livret d'accueil départemental et mise en place<br>-Obligation de rédaction contradictoire d'un état des lieux « Entrée/Sortie » pour chaque usager, avec un bilan statistique annuel/aire<br>-Ouverture des AGP de Début avril à fin octobre<br>-Maintien de la conformité et de la qualité de l'aire |
| Public bénéficiaire         | Usagers des aires d'accueil permanentes et des AGP<br>Les gestionnaires/EPCI                                                                                                                                                                                                                                                                                                                                                 |
| Objectifs                   | Structurer les modalités d'accueil<br>Harmoniser les pratiques                                                                                                                                                                                                                                                                                                                                                               |
| Limites d'intervention      | Implication des acteurs                                                                                                                                                                                                                                                                                                                                                                                                      |
| Modalités de mise en œuvre  | Groupe de travail spécifique                                                                                                                                                                                                                                                                                                                                                                                                 |
| Acteurs impliqués           | EPCI/Gestionnaires<br>Voyageurs<br>Coordination départementale                                                                                                                                                                                                                                                                                                                                                               |
| Financeurs et moyens        | EPCI                                                                                                                                                                                                                                                                                                                                                                                                                         |
| Temps de réalisation        | Première année du schéma 2023/2029                                                                                                                                                                                                                                                                                                                                                                                           |
| Suivi de l'action           | Coordination départementale                                                                                                                                                                                                                                                                                                                                                                                                  |
| Indicateurs de réalisations | Nombre de livrets réalisés<br>Comptabilisation états des lieux/Nombre occupants annuels                                                                                                                                                                                                                                                                                                                                      |

### 1.2 Les aires de grand passage

#### 1.2.1 Les capacités

Le bilan établi nous amène à revoir le nombre d'aires de grand passage à implanter sur le territoire du Morbihan en réponse à la diversité des besoins pour la période estivale mais aussi pour l'intégration des voyageurs « illicites permanents » en Morbihan.

Des aires de grand passage tampons pourraient être envisagées sur le territoire du Morbihan. Elles serviraient d'aires provisoires pour l'accueil des voyageurs illicites permanents et occasionnels, dans l'attente de la réalisation des nouvelles prescriptions en termes d'accueil/habitat.

Ces aires pourraient être réalisées également sur le département ce qui faciliterait l'accueil, toute l'année, des gens du voyage en cas, par exemple, de besoin de délestage du Sud du département, en cas d'hospitalisation d'un membre de la famille ou de décès etc. Elles auraient vocation à être ouvertes à la demande.

Les aires de grands passages (AGP-F) supplémentaires seront réparties comme suit :<sup>10</sup>

- **Au moins 02 AGP-F tampons sur Lorient Agglomération (sous convention - 1Ha minimum chacune) + pérenniser les 03 AGP-F (3X01 ha) déjà prescrites**
- 01 AGP-F de 1 Ha sur Plouay ou 01 AAP de 20 emplacements
- 01 AGP-F sur le territoire de Blavet Bellevue Océan (1 Ha)
- 01 AGP-F sur le territoire de Centre Morbihan Communauté (01 Ha)
- 01 AGP-F sur le territoire de Arc Sud Bretagne de (1Ha au lieu de 1/2 Ha)
- 01 AGP-F sur le territoire de Baud communauté (1/2 Ha)
- 01 AGP-F sur le territoire de Pontivy communauté en cours de réalisation (1Ha)

Chaque année, plusieurs missions évangéliques des gens du voyage traversent et s'arrêtent dans le département du Morbihan. Les terrains recevant ces missions doivent répondre à une conformité spécifique que les voyageurs seront en droit d'invoquer si celle-ci n'est pas respectée. Ces terrains doivent être d'une superficie de 04 hectares au minimum, de surface plane et stabilisée, adaptée au stationnement de nombreux véhicules et caravanes. (Porteur et carrossable en cas d'intempérie)

Les équipements relatifs aux aires de grand passage sont définis par l'article 2 du décret n°2019-171 du 5 mars 2019 relatif aux aires de grand passage.<sup>11</sup>

**Deux terrains supplémentaires AGP de 04 hectares devront être réalisés pour combler le déficit actuel en Morbihan et un autre devra être remplacé :**

- 01 terrain AGP (4ha) sur le territoire d'AQTA
- 01 terrain AGP (4ha) sur Lorient Agglomération en remplacement de La Becquerie à trouver et/ou à pérenniser
- Mettre aux normes la surface de l'aire de Damgan (4Ha) = Terrain tournant tous les trois ans avec AMBON
- Mettre aux normes la surface de l'aire d'Elven (4Ha)

#### 1.2.2. La gestion

- La nécessité d'anticipation reste la règle : la recherche de terrains et la conformité des aires doivent être planifiées au plus tôt par les EPCI, et a minima, une année avant la saison estivale.
- On constate le changement de comportement des voyageurs en ce qui concerne la durée de déplacement en période estivale, qui depuis quelques années, s'est rallongée et s'étend désormais de avril à fin octobre. **Cette période devra être prise en compte pour l'ouverture des AGP au sein des EPCI dans le Morbihan.**<sup>12</sup>
- Il en va de même pour les missions. Ces dernières années, les missions ont vu leur taille augmenter et souvent dépasser les 200 caravanes, ce qui induit de revoir à la hausse la surface des terrains d'accueil des missions entre 4 et 6 Ha si possible.
- Concernant les Aires de Grand Passage de Type Mission, la planification de l'accueil des missions est réalisée au niveau régional en lien avec les préfetures. La gestion, quant à elle, des AGP-M et des AGP-F, est du ressort des EPCI.

---

<sup>10</sup> Calcul pour évaluer les besoins en AGP hors mission (1 AGP 50 caravanes) 3686 caravanes en illicite/4 mois estivaux =921,5 =922/50 caravanes par AGP= 18,44 = 18AGP en 2021 et 17,781 sur les 5 dernières années = 18 AGP

<sup>11</sup> (Cf Décret n°2001-569 du 29 juin 2001, circulaire UHC/IUH1/12 n°2001-49 du 5 juillet 2001, Décret n° 2019-171 du 5 mars 2019 relatif aux aires de grand passage)

<sup>12</sup> 3° de l'article 1-II de la loi n° 2000-614 du 5 juillet 2000



- En cas d'installations illicites, les EPCI doivent venir en soutien aux maires et les aider à trouver une solution et faciliter la médiation. Il serait intéressant que les E.P.C.I mettent en place des process de gestion convergente des installations illicites sur le territoire afin d'avoir une réponse identique et solidaire des communes.

### 1.3 Les terrains familiaux locatifs

L'enquête a été menée auprès des 353 familles du département sur les différentes aires d'accueil et dans les stationnements illicites. 57% ont répondu. Parmi elles 58% des répondants désirent être logées dans un autre type d'habitat comme le « TFL ». L'étude de solvabilité de ces familles nous conduit à la conclusion qu'un tiers de ces dernières pourraient financer la location soit 39 sur les 117 familles interrogées préférant la formule TFL.

Cela représente alors une quarantaine de TFL à réaliser pour absorber l'ensemble des demandes reçues. (Données non consolidées)

Cela équivaut en théorie pour :

- un TFL à 01 emplacement = 40 TFL
- un TFL à 02 emplacements = 20 TFL
- un TFL à 03 emplacements = 13 TFL

**Dans la réalité, une seule famille occupe le terrain de trois emplacements sur le département. Beaucoup de couples préfèrent s'émanciper de la famille élargie, cet état de fait impactant l'occupation optimale des TFL. La création d'un TFL à un emplacement (TFL densifié) devra être privilégiée.**

Dans l'objectif de prise en compte des difficultés foncières sur le territoire des EPCI, la densification du TFL peut-être une solution pour la création du nombre de places souhaitées. Dans cette hypothèse, chaque TFL dispose d'un emplacement sur une surface plus petite. Ci-dessous un exemple de TFL densifié (en petit lotissement) :

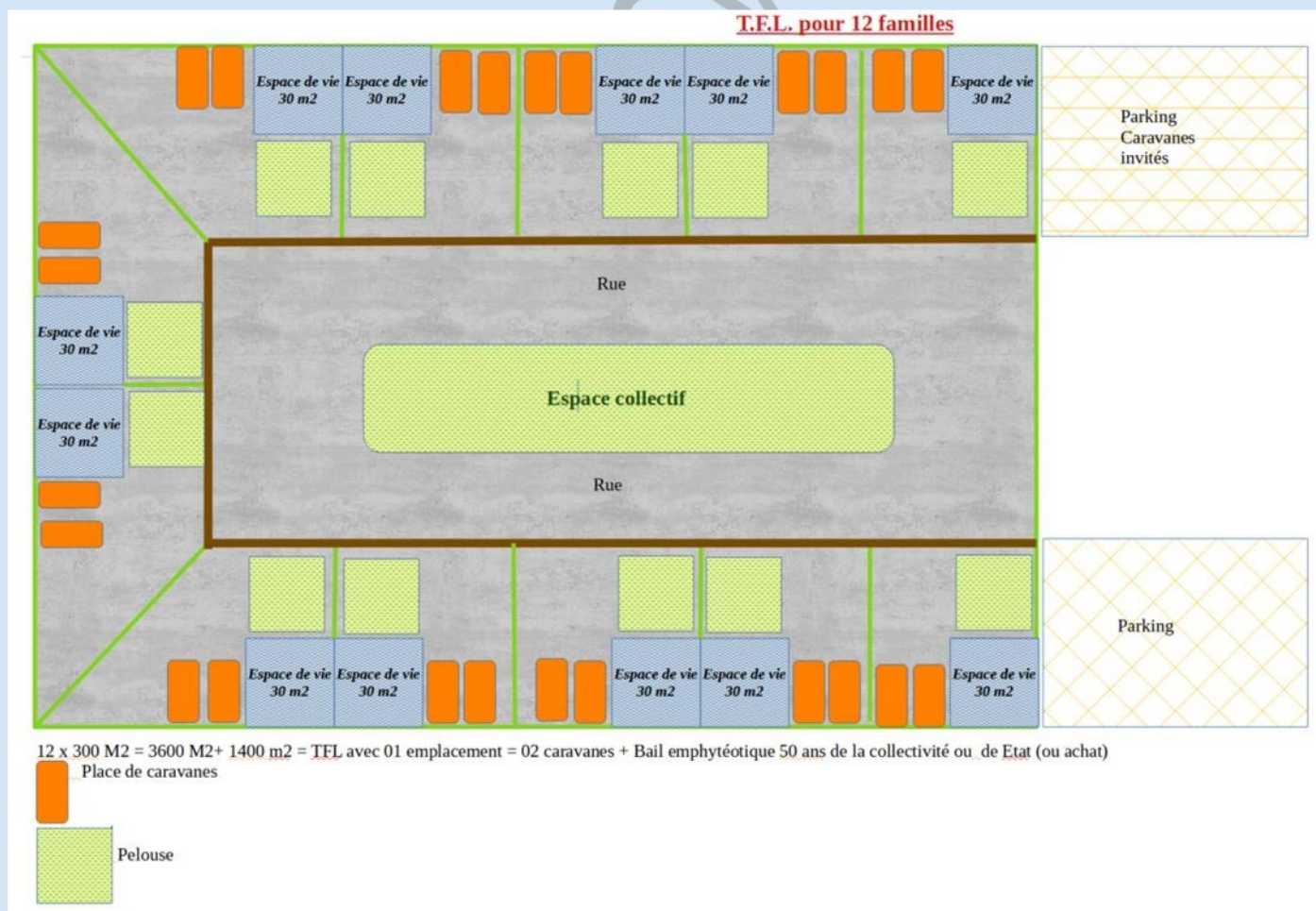

Les obligations en termes de réalisation de « TFL » reprennent celles du schéma 2017/2023 qui n'ont pas été mises en œuvre, auxquelles il faut ajouter de nouvelles prescriptions :

**Pour Lorient Agglomération** : 04 TFL x3 e=12 e (**reprise 2017/2023**) à Larmor-Plage / 20 emplacements de TFL à répartir

**Pour AQTA** 02 TFL x 2e=4 e à Pluvigner (en remplacement de AAP – **reprise du schéma 2017/2023**)

**Pour GMVA** : 06 TFL en cours x3 e=18 e à Plougoumelen (Anciennement AAP)

**Pour Pontivy Communauté** : 02 TFL x 3 e =6 e (**reprise 2017/2023**)

Au moins 48 emplacements supplémentaires de TFL devraient être réalisés ce qui, à l'échelle du département, devrait pouvoir absorber la demande des familles.

En tout état de cause, une étude type « MOUS » (Maîtrise d'œuvre urbaine et sociale), devra être réalisée avant chaque projet de TFL, afin de conforter les évaluations.<sup>13</sup>

**NB : 01 TFL = 1 à 3 emplacements = 2 à 6 caravanes**

Les prescriptions pour le nouveau schéma sont définies en fonction des réels besoins mais aussi en tenant compte de la faisabilité des réalisations, la totalité des besoins ne pourra être couverte sur la durée d'un seul schéma.

## 2. Les recommandations (Non prescriptives)

### 2.1 Les aires de petit passage

Elles sont envisagées pour répondre à un besoin de séjours occasionnels de courte durée par des familles ou groupes familiaux isolés, le plus souvent pour des séjours à caractère familial et/ou économique.

Il en existe une sur la commune de Brandérion qui est régulièrement occupée. La réalisation ne constituant pas une obligation légale, ces aires dites de petits passages sont d'une capacité de 4 à 10 places et ne viennent pas en déduction du besoin estimé par le schéma. N'étant pas caractérisées par une norme spécifique, elles doivent cependant répondre au moins à des critères de respect de la dignité humaine, tant que par le choix de son emplacement que par sa réalisation.

S'agissant d'une démarche volontariste visant à doter les territoires de capacités complémentaires, il est recommandé aux EPCI en relation avec les communes de créer ce type d'aire en milieu rural, là où la pression de population des voyageurs est moins grande.

---

<sup>13</sup> En fonction des besoins des territoires, une **maîtrise d'œuvre urbaine et sociale (MOUS)** à destination des gens du voyage souhaitant accéder à un habitat adapté peut s'avérer utile afin de débloquent des situations complexes. La MOUS, qui est une **prestation d'ingénierie**, permet de réaliser une **évaluation des besoins des ménages généralement ancrés durablement sur un territoire** et de leur proposer des solutions : financement par l'état ou co-financement (CD, EPCI, Commune, Fonds Européens) si 50% financement de l'Etat



## 2.2 Les terrains privés

L'installation sur des parcelles privées, constructibles ou non constructibles, est à l'origine de nombreux conflits avec les EPCI et les riverains. En 2016, une enquête a été réalisée par la préfecture du Morbihan et qui permet d'évaluer le nombre d'habitats privés à :

142 terrains dont :

AQTA : 22 - ASB : 5 - Baud Communauté : 7 - CCBO : 2 - Guer communauté : 1 - Locminé communauté : 1 - Lorient agglomération : 83 - Ploërmel communauté : 8 - Pontivy Communauté : 2 - Vannes Agglo : 11.

Dans un premier temps, la question qui se pose est : comment accompagner les voyageurs qui le veulent vers l'accès à la propriété privée et comment aider les municipalités qui sont confrontées à la difficulté de faire appliquer les PLU/PLUI afin que tous puissent vivre en bonne harmonie.

La création d'un groupe de travail devra être mise en place pour inventorier, le nombre de terrains privés appartenant aux voyageurs en Morbihan, ainsi que la population y habitant.

Dans un deuxième temps, il faudra réaliser un mémorandum regroupant les obligations de chaque partie, les dispositions juridiques et les modalités pour les voyageurs d'accès à la propriété en favorisant diverses possibilités de financement, les autres possibilités de poser une caravane sur un terrain (achat / Location/Bail) et la mise en relation avec les professionnels de l'habitat et de la vente de terrains. (Notaires/ Bailleurs sociaux /SAFER / Propriétaires privés et publics)

De l'enquête réalisée auprès des voyageurs, il ressort une envie très perceptible de ces derniers de pouvoir posséder un jour un bout de terrain pour poser la caravane, pour certains le plus vite possible, pour d'autres, au moment de la retraite, le financement étant toujours le frein à cette accession, ce qui, aujourd'hui, incite les voyageurs à se tourner vers des terres agricoles qui, pour la plupart, ne sont pas prévues par le PLU pour recevoir des caravanes.



## Fiche Action N°02

|                             |                                                                                                                                                                                                                                                                      |
|-----------------------------|----------------------------------------------------------------------------------------------------------------------------------------------------------------------------------------------------------------------------------------------------------------------|
| Intitulé de l'action        | Création groupe de travail sur les terrains privés des GDV                                                                                                                                                                                                           |
| Porteur                     | ETAT                                                                                                                                                                                                                                                                 |
| Membre du groupe            | Communes-DDTM-Chambre des notaires-SAFER-DDETS                                                                                                                                                                                                                       |
| Impact géographique         | L'ensemble du département                                                                                                                                                                                                                                            |
| Descriptif de l'action      | Recensement des terrains privés occupés par les gens du voyage et de la population concernée, en conformité ou non avec le PLU/PLUI<br>Rédaction d'un guide :<br>-d'aide à la prévention et gestion des situations illégales<br>-d'aide à l'accession à la propriété |
| Public bénéficiaire         | Propriétaires des terrains (vendeurs/acheteurs)<br>Les communes                                                                                                                                                                                                      |
| Objectifs                   | Recensement de la population GDV sur les terrains privés<br>Élaboration d'un guide d'aide à l'installation et à la régularisation sur les terrains privés pour les collectivités et les gens du voyage                                                               |
| Limites d'intervention      | L'implication des communes et identification de personnes ressources                                                                                                                                                                                                 |
| Modalités de mise en œuvre  | Réunion trimestrielle du groupe de travail                                                                                                                                                                                                                           |
| Partenaires impliqués       | CDPENAF<br>Les propriétaires/vendeurs<br>La chambre d'agriculture<br>SAFER<br>DDTM<br>Chambre des notaires                                                                                                                                                           |
| Financiers et moyens        | sans                                                                                                                                                                                                                                                                 |
| Temps de réalisation        | 3 ans                                                                                                                                                                                                                                                                |
| Suivi de l'action           | Avancement du guide                                                                                                                                                                                                                                                  |
| Indicateurs de réalisations | Nombre de communes utilisatrices du guide                                                                                                                                                                                                                            |

### 2.3 Les logements sociaux autres

L'analyse des besoins en habitat adapté ou privé doit être réalisée par les EPCI pour les évaluer et les traduire par une prise en compte dans les documents d'urbanisme et sectoriels, afin de pouvoir les concrétiser avec l'aide des bailleurs sociaux et autres partenaires (Banques, Notaires, Agences liées à l'habitat etc.). Une maîtrise d'œuvre urbaine et sociale (MOUS) sera un moyen d'accompagnement qui réponde aux attentes des voyageurs et un moyen de prise de décision pour les collectivités locales.

Le logement adapté est l'expression, pour les voyageurs, d'un besoin d'ancrage individualisé par ménage, le maintien de la résidence mobile étant d'usage. Le financement par « PLAI adapté » produit du logement locatif très social, à bas niveau de quittance. La gestion locative est adaptée, elle est compatible avec l'aide personnalisée au logement (APL) et l'accompagnement social lié au logement (ASL) est possible.

C'est une construction qui répond aux normes de constructibilité. Elle comprend plusieurs pièces dont au moins une pièce de sommeil. Un espace extérieur permet généralement d'accueillir la résidence mobile. Le droit commun s'applique donc pour ce genre de logement dit « **Habitat Mixte** ». Il peut être financé par le Fonds national d'aide à la pierre et des aides éventuelles complémentaires de collectivités (FSL/Chèque énergie etc.)

Il permet une bonne insertion dans les tissus urbains existants mais peut se heurter aux problèmes d'acceptabilité des modes de vie spécifiques des gens du voyage. Cependant, **ce type d'habitat doit être favorisé par les EPCI** en lien avec les bailleurs sociaux pour répondre au besoin de sédentarisation exprimé de plus en plus par les voyageurs. **Cette solution, déjà bien répandue sur le territoire national, doit pouvoir servir de promotion de la réalisation d'un habitat adapté au mode de vie des voyageurs.**

Dans le cadre du schéma, il est indispensable que les territoires traduisent dans leurs documents d'urbanisme les conditions de mise en œuvre des habitats. Afin de concrétiser effectivement les opérations, l'enjeu du schéma départemental d'accueil et d'habitat des gens du voyage est bien l'articulation et la cohérence des **PLU** avec :

- l'évolution des **SCOT** dans le département ;
- le Plan départemental de l'habitat (**PDH**) et le Plan départemental d'actions pour le logement et l'hébergement des personnes défavorisées (**PDALHPD**) ;
- les Programmes locaux de l'habitat (**PLH**) existants ou à construire.

La création de logements locatifs sociaux adaptés est un des objectifs du Plan départemental d'actions pour le logement et l'hébergement des personnes défavorisées (**PDALHPD**). Il devra prendre en compte cette possibilité pour les gens du voyage.

La réussite des programmes de logements sociaux adaptés et de terrains familiaux est liée à la mise en place d'un partenariat important entre les bailleurs sociaux, les associations et les travailleurs sociaux.

#### 2.4. Financement des installations

Des financements pour la création d'AAP ou d'AGP, et pour la rénovation ou l'amélioration des ces équipements, sont mobilisables. Les aides de l'Etat sont les suivantes :

-Dans le délai de deux ans suivant la publication du schéma, la ligne budgétaire accueil des gens du voyage du ministère en charge du logement,

-La DETR

-La DSIL

Le Conseil Départemental du Morbihan soutient les projets via le Programme de Solidarité Territoriale (PST), et par un dispositif exceptionnel, les aires tampons.

Lesdites subventions sont octroyées selon diverses modalités détaillées dans l'annexe N°11.

#### 2.5. Logiciel départemental de gestion des places sur les aires

L'E.P.C.I de Lorient Agglomération a mis en place un logiciel de gestion des places disponibles accessible aux gens du voyage ainsi qu'aux différents partenaires institutionnels.

Il serait intéressant de pouvoir étendre cette pratique à l'ensemble du département, permettant ainsi d'avoir en temps réel une vue globale des places disponibles sur les aires et cela toute l'année. Ce logiciel, adapté au département, pourrait servir de gestion des entrées et sorties sur chaque aire, facilitant ainsi le décompte des flux des gens du voyage et calculant le taux d'occupation des aires au fil de l'eau.

La création de ce logiciel est subordonnée à un financement par les E.P.C.I. Quant à sa gestion et son alimentation, elles sont dévolues aux gestionnaires qui doivent faire preuve de rigueur pour la fiabilité du système.



## 2.6. Inclusion numérique

Favoriser l'inclusion numérique par :

- Le déploiement de l'internet par wifi sur chaque aire
- Un projet d'atelier itinérant d'initiation à l'informatique (associations - service civique- subventions Région-mécénat)

## 2.7. Les futures communes de plus de 5000 habitants

L'obligation pour les communes de plus de 5000 habitants de créer des aires d'accueil pour les gens du voyage doit être prise en compte dans les documents d'urbanisme.

Nous recommandons aux futures communes de plus de 5000 habitants, en tenant compte de l'évolution de leur population, de commencer à anticiper cette obligation en recherchant des lieux adaptés à la réalisation d'aires d'accueil tout en tenant compte des besoins de l'E.P.C.I..

Ci-dessous la liste des communes susceptibles de dépasser les 5000 habitants dans les années à venir :

| Communes INSEE 2021                   | Nbre |
|---------------------------------------|------|
| <a href="#">Quiberon (56)*</a>        | 4731 |
| <a href="#">Nivillac (56)</a>         | 4730 |
| <a href="#">Baden (56)</a>            | 4482 |
| <a href="#">Pluméliau-Bieuzy (56)</a> | 4460 |
| <a href="#">Carnac (56)</a>           | 4376 |
| <a href="#">Surzur (56)*</a>          | 4593 |
| <a href="#">Locminé (56)*</a>         | 4674 |
| <a href="#">Locmiquélic (56)</a>      | 4133 |
| <a href="#">Plumergat (56)</a>        | 4238 |

\*Déjà pris en compte

## 2.8. Recommandations aux E.P.C.I.

**-QUESTEMBERT COMMUNAUTE :** Etudier, voire créer, une aire tampon de 01 Ha ouverte à la demande, en période estivale notamment, afin de désengorger le littoral.

**-ROI MORVAN COMMUNAUTE :** Dans le cadre de l'évolution socio-démographique de la population des gens du voyage, réserver dans les documents d'urbanisme un ou plusieurs terrains en vue d'une éventuelle ouverture d'une aire.

**-A.Q.T.A :** Dans le cadre de l'évolution des grands passages estivaux, réserver dans les documents d'urbanisme un ou plusieurs terrains en vue d'une éventuelle ouverture d'une aire.

## B. Le volet socio-éducatif.

Les prescriptions en la matière se fondent sur la réglementation existante prévue par la loi du 5 juillet 2000 :

*L'article 1er de la loi du 5 juillet 2000 prévoit que le schéma départemental précise la nature des actions à caractère social destinées aux gens du voyage qui fréquentent les aires d'accueil. L'élaboration de ce schéma doit permettre d'évaluer les besoins, de recenser, d'organiser et de coordonner tous les projets socio-éducatifs permettant aux gens du voyage de participer à la vie locale et de rencontrer les autres composantes de la population. (Circ. UHC/IUH1/12 no 2001-49 du 5 juillet 2001)*

**Article 6 :** Les modalités de mise en œuvre des actions de caractère social mentionnées au II de l'article 1er, dont le financement incombe à l'Etat, au département et, le cas échéant, aux organismes sociaux concernés, dans le cadre de leurs compétences respectives, sont fixées par des conventions passées entre ces personnes morales et les gestionnaires des aires d'accueil prévues par le schéma départemental.

Des « **conventions sociales** » doivent être proposées par l'Etat/CAF au Conseil Départemental et aux EPCI et ce, en fonction de leurs compétences respectives. Ainsi, un projet social devra être défini et applicable dans les aires de chaque EPCI .

### Compétences en matière d'action sociale

- **Le Conseil Départemental** est chef de file de l'action sociale . Certaines de ses compétences peuvent être mobilisées pour la population des Voyageurs : RSA, ASE, PMI, soutien aux familles en difficulté, aux personnes âgées, aux personnes handicapées, etc... Le Conseil Départemental dispose du Plan Départemental de l'Insertion (PDI) pour des actions de soutien social.
- **Le CCAS** est un Établissement Public Communal (EPC), intégré au sein de la Mairie mais indépendant. Il représente une personnalité morale de droit public, distincte de celle de la Commune. Il dispose ainsi d'une autonomie administrative et financière. Le CCAS anime une action générale de prévention et de développement social dans la commune en liaison avec les institutions publiques et privées. Il est de ce fait l'institution locale de l'action sociale. A ce titre, il assure à la fois des missions légales obligatoires et des missions facultatives en développant des actions directement orientées vers la population communale.  
Le CCAS se mobilise dans les principaux champs suivants, par ordre décroissant d'implication :
  - lutte contre l'exclusion (en particulier, aide alimentaire),
  - services d'aide à domicile,
  - prévention et animation pour les personnes âgées,

- gestion d'établissements d'hébergement pour personnes âgées,
- soutien au logement et à l'hébergement,
- petite enfance,
- enfance/jeunesse,
- soutien aux personnes en situation de handicap.

#### • Les EPCI

Les Établissements Publics de Coopération Intercommunaux ont pour obligations la création, l'aménagement, l'entretien et la gestion des aires d'accueil des gens du voyage et des terrains familiaux locatifs. La gestion de l'aire comprenant le gardiennage, l'**accueil**<sup>14</sup>, le fonctionnement et l'entretien des équipements et des espaces collectifs. En effet, ils permettent de concrétiser avec efficacité les politiques de solidarité départementale à l'échelle des territoires.

#### Les Régions

Certaines de leurs compétences peuvent être mobilisées pour la population des Voyageurs : en formation professionnelle, insertion des jeunes en difficulté, gestion de l'apprentissage, cofinancées par le FSE (35% région, 65% Etat); en aménagement du territoire et environnement, cofinancées par le FEDER en matière d'inclusion sociale, de transports, d'emploi/formation, et de développement des NTIC. (Nouvelles technologies de l'information et de la communication)

En vertu de l'article L.4221-1 du Code des Collectivités Territoriales, le Conseil Régional peut participer aux financements d'amélioration de l'habitat et de soutien aux politiques d'éducation, notamment :

« Il a compétence pour promouvoir le développement économique, social, sanitaire, culturel et scientifique de la région, le soutien à l'accès au logement et à l'amélioration de l'habitat, le soutien à la politique de la ville et à la rénovation urbaine et le soutien aux politiques d'éducation et l'aménagement et l'égalité de ses territoires, ainsi que pour assurer la préservation de son identité et la promotion des langues régionales, dans le respect de l'intégrité, de l'autonomie et des attributions des départements et des communes. »

#### NB :

*En France, le FEDER intervient sur les thématiques suivantes :*

*Investir dans la recherche, le développement technologique et l'innovation ; Améliorer la compétitivité des PME, Favoriser le développement des technologies de l'information et de la communication ; Soutenir la transition vers une économie à faibles émissions de carbone.*

*Le FEDER finance également des actions soutenant l'adaptation au changement climatique, la prévention des risques, les transports, la formation, l'emploi ou encore **l'inclusion sociale**. Enfin, afin de pallier au mieux les problématiques spécifiques des territoires urbains, une partie de l'enveloppe FEDER est mobilisée pour les quartiers prioritaires de la politique de la ville.*

*Deux procédures de sélection des projets sont possibles :*

*-Appel à projets : L'autorité de gestion publie un appel à projets précis. Le porteur de projet doit donc remplir les formulaires fournis par la Région dans les délais <sup>1</sup> impartis pour voir son projet évalué;*

*-Dépôt au fil de l'eau : L'autorité de gestion ne publie pas d'appel à projets précis. Les projets répondant aux priorités de la Région peuvent ainsi être déposés au fil de l'eau, à n'importe quelle période de l'année*

<sup>14</sup> L'accueil inclut la gestion des arrivées et des départs, ainsi que la relation à l'usager (cf <https://www.legifrance.gouv.fr/loda/id/JORFTEXT000039683543/> sur le modèle de règlement intérieur d'une APA) (Cf fiche de poste gestionnaire d'une aire d'accueil des public itinérants –Centre National de La fonction Publique Territoriale en annexe n°06)



## 1. Les Médiateurs Sociaux

Les politiques publiques destinées aux populations en situation de précarité incluent une démarche « d'aller vers ». Les dispositifs de « droit commun » sont accessibles à tous. Pour les gens du voyage, il apparaît qu'un accompagnement transitoire vers le droit commun est nécessaire. C'est pourquoi, dans l'objectif d'une prise en charge des voyageurs pour l'accès au droit commun, **la mise en place de médiateurs sociaux dans les EPCI est indispensable**. Tous les acteurs intervenant auprès des gens du voyage reconnaissent l'utilité d'un relais pour le lien social et l'ouverture de leurs droits. Ces médiateurs participeront activement à la mise en œuvre des fiches actions relevant de leur compétence.

-Le principe d'un recrutement de médiateurs sociaux est acté dans le cadre d'un projet de développement social.

Le portage des postes de médiateurs sociaux serait envisagé selon différentes hypothèses :

- Gestion directe par les EPCI
- Gestion par une association avec mise à disposition à un EPCI
- Gestion par un CIAS à compétence dédiée

Des espaces de vie sociale (EVS) devront être créés et agréés par la CAF afin servir de cadre d'intervention aux médiateurs sociaux pour l'animation du projet social de chaque aire.

- Ce dispositif pourrait faire l'objet d'un financement conjoint entre les partenaires bénéficiant de ce dernier.

La CAF peut participer à hauteur de 60% de 39470 € par an et par projet d'animation de la vie sociale (Agrément EVS). Le Fonds Social Européen (FSE) peut être sollicité également.

## 2. La domiciliation

Particulièrement prégnante, elle constitue un préalable dans l'accès aux droits. Il s'agit d'un droit pour les personnes sans domicile stable – dont font partie les gens du voyage en situation d'itinérance – et une obligation lorsqu'elles sollicitent le bénéfice de certaines prestations sociales légales, réglementaires et conventionnelles, dont le RSA (articles L. 264-1 et suivants du code de l'action sociale et des familles). Elle permet de disposer d'un justificatif de domicile et d'une adresse pour recevoir du courrier.

La loi n° 2017-86 du 27 janvier 2017 relative à l'égalité et à la citoyenneté abroge les spécificités relatives aux gens du voyage (titres de circulation) et ainsi le rattachement de droit à une commune. La commune de rattachement pouvait également être la commune d'élection de domicile. Aujourd'hui, seules les conditions de droit commun de la domiciliation s'appliquent : les personnes sans domicile stable peuvent élire domicile auprès d'une commune avec laquelle elles ont un lien (article R. 264-4 du code de l'action sociale et des familles) ou auprès d'un organisme agréé par le préfet de département.

Les schémas départementaux de la domiciliation des personnes sans domicile stable, dont l'élaboration a été prévue par la loi ALUR du 24 mars 2014, sont annexés au PDALHPD et doivent organiser la domiciliation de ces populations. En Morbihan, il existe un schéma de domiciliation (2016-2022) mis à jour par la note d'information DGCS/SD1B/2018/56 du 5 mars 2018.

Les gens du voyage peuvent faire une demande de domiciliation auprès du CCAS ou du CIAS de la **commune** ou du **groupement de communes de son choix** à la condition de respecter **l'une des conditions suivantes** :

- **Leur lieu de séjour est situé sur le territoire de la commune à la date de demande** de domiciliation, indépendamment de son mode de résidence ;
- Ils exercent une **activité professionnelle sur le territoire de la commune** ;
- Ils bénéficient d'une **action d'insertion** ou d'un **suivi social, médico-social ou professionnel** ou ils ont entrepris des démarches à cet effet sur le territoire de la commune ;
- Ils ont des **liens familiaux** avec une personne vivant dans la commune ;
- Ils exercent l'**autorité parentale sur un enfant mineur** qui y est scolarisé.

Conseil municipal de la ville d'Auray du 15 mars 2023

Pour les communes de moins de 1 500 habitants n'ayant ni CCAS ni CIAS, l'élection de domicile est faite directement par la **mairie**.

**Les médiateurs sociaux** intervenant sur les aires d'accueil pourront s'assurer de la domiciliation effective de chaque voyageur en prérequis de l'accès aux droits. Pour les non domiciliés, **les médiateurs** les accompagneront dans leurs démarches auprès des CCAS ou des mairies. L'objectif est de garantir aux voyageurs l'effectivité au droit à l'élection de domicile.

### 3. L'accompagnement social

#### 3.1. Le projet social

Conformément aux prescriptions de la loi du 5 juillet 2000, un projet d'accompagnement social doit être établi pour chaque aire d'accueil dans le cadre de conventions « sociales » qui pourront être passées entre les gestionnaires des aires et l'Etat/CAF, le Conseil Départemental et les éventuels organismes sociaux concernés, chacun en fonction de leur compétence respective. Le projet social devra définir les actions à entreprendre sur chaque aire, celles-ci devant être déterminées au sein des Comités Locaux (CL) qui pilotent le projet. Le projet social par aire pourra être mis en œuvre par un médiateur social. (Cf. fiche de poste annexe n°08)

A noter que le projet social par aire n'existe pas dans le département. GMVA a mis en place un projet social global au sein de l'EPCI. La CAF pourra être partie prenante en matière de financement de l'animation sociale dans le cadre d'un agrément « Espace de Vie Sociale » (dans la limite d'un plafond de 23 682 euros), sur la base d'un projet social défini et validé, pouvant être mené par un médiateur social.

#### Fiche Action n°03

|                            |                                                                                                                                                                                                                                                                                                                       |
|----------------------------|-----------------------------------------------------------------------------------------------------------------------------------------------------------------------------------------------------------------------------------------------------------------------------------------------------------------------|
| Intitulé de l'action       | PROJET SOCIAL PAR AIRE                                                                                                                                                                                                                                                                                                |
| Porteur                    | EPCI                                                                                                                                                                                                                                                                                                                  |
| Partenaires opérationnels  | ETAT-CD56-CAF -COMMUNES -ASSOCIATIONS                                                                                                                                                                                                                                                                                 |
| Impact géographique        | LES AIRES PERMANENTES D'ACCUEIL                                                                                                                                                                                                                                                                                       |
| Descriptif de l'action     | - Organisation des relations entre le gestionnaire, le médiateur ( le cas échéant), et les voyageurs au sein du CL (Comité Local)<br>- Organisation d'évènements publics<br>- Suivi des thématiques de l'accompagnement social (Scolarité-Santé-Insertion professionnelle- Accès aux droits – Accès à la citoyenneté) |
| Public bénéficiaire        | -Les usagers des aires d'accueil<br>-Les partenaires                                                                                                                                                                                                                                                                  |
| Objectifs                  | Favoriser l'autonomie et l'accès au droit commun des gens du voyage par la domiciliation et l'accompagnement en matière de scolarisation, santé, insertion professionnelle, citoyenneté et animation socio-culturelle                                                                                                 |
| Limites d'intervention     | Implication de toutes les parties prenantes en fonction de leurs compétences respectives                                                                                                                                                                                                                              |
| Modalités de mise en œuvre | -Convention sociale entre : Etat-CD56-EPCI<br>-Comité Local -(Cf. C. Gouvernance)<br>-Médiateur social                                                                                                                                                                                                                |
| Acteurs impliqués          | EPCI, État, Conseil Départemental, Communes, CCAS, Professionnels de santé, Éducation nationale, travailleurs sociaux, responsables associatifs, gestionnaires, riverains...                                                                                                                                          |
| Financeurs et moyens       | Etat (FSE), Région (FEDER) CAF, EPCI                                                                                                                                                                                                                                                                                  |



|                             |                                                                              |
|-----------------------------|------------------------------------------------------------------------------|
| Temps de réalisation        | Dans la première année du schéma                                             |
| Suivi de l'action           | CSP (Comité de Suivi et de Pilotage – (Cf. C. Gouvernance))                  |
| Indicateurs de réalisations | -Nombre de projets sociaux mis en œuvre<br>-Taux de satisfaction des usagers |

### 3.2 La scolarisation

Le CASNAV<sup>15</sup> est en charge de la scolarité des enfants du voyage. Il assure la coopération active entre les services académiques départementaux, les communes et les différents partenaires afin de lutter contre la non-scolarisation et prévenir l'absentéisme. Missions d'appui académique, ils organisent et animent des actions de formation concernant ces publics. Ils accompagnent également les équipes éducatives dans les écoles et les établissements scolaires.

Globalement, nous constatons une meilleure scolarisation jusqu'au primaire, le point faible étant la poursuite des études dans le secondaire, sachant que l'inscription CNED à compter de septembre 2022 est plus compliquée, les parents devant être considérés comme étant en capacité d'aider leurs enfants dans le cadre d'une éducation à la maison.

Afin de remédier à ces difficultés, il convient tout d'abord que chaque partenaire joue son rôle en ce qui le concerne :

-Au niveau des communes, le maire, pour le primaire, doit s'assurer de la présence d'enfants sur les aires et sur les terrains privés et que ces derniers suivent assidûment leur scolarité, en mettant en place un protocole scolaire.

-Au niveau des EPCI, s'assurer que les enfants sur les aires poursuivent leurs études jusqu'à l'âge légal de 16 ans et mettre en œuvre des dispositifs d'accompagnement auprès des familles concernées, le médiateur social étant le relais entre le CASNAV, la Sauvegarde 56 et les bénéficiaires de ce dispositif.



<sup>15</sup> Les CASNAV, centres académiques pour la scolarisation des élèves allophones nouvellement arrivés (EANA) et des enfants issus de familles itinérantes et de voyageurs (EFIV)

## Fiche Action n°04

|                             |                                                                                                                                                                                                                                                                                                                                 |
|-----------------------------|---------------------------------------------------------------------------------------------------------------------------------------------------------------------------------------------------------------------------------------------------------------------------------------------------------------------------------|
| Intitulé de l'action        | ACCOMPAGNEMENT SCOLAIRE                                                                                                                                                                                                                                                                                                         |
| Porteur                     | Inspection Académique (CASNAV)                                                                                                                                                                                                                                                                                                  |
| Partenaires opérationnels   | Inspection Académique, Education Nationale, EPCI, Communes, CD56, Acteurs associatifs                                                                                                                                                                                                                                           |
| Impact géographique         | L'ensemble du département                                                                                                                                                                                                                                                                                                       |
| Descriptif de l'action      | Poursuivre l'incitation à la scolarisation dès 03 ans<br>Par une médiation Famille/Enfant, favoriser l'assiduité scolaire<br>Dès le CM1/CM2, en lien avec les familles, par la médiation, favoriser et faciliter l'accès au secondaire<br>Communiquer et valoriser l'apprentissage scolaire auprès des familles et des enfants. |
| Public bénéficiaire         | Enfants de 3 ans à 16 ans                                                                                                                                                                                                                                                                                                       |
| Objectifs                   | Sensibiliser les parents au nécessaire suivi de la scolarité de leur enfant ainsi qu'à son assiduité<br>Favoriser et inciter à l'accès au secondaire<br>Etablir le lien entre scolarité et insertion professionnelle                                                                                                            |
| Limites d'intervention      | La confiance des familles<br>La communication entre les partenaires<br>Intervention de la Sauvegarde 56 limitée à deux EPCI.                                                                                                                                                                                                    |
| Modalités de mise en œuvre  | Médiateur social « lanceur d'alertes », en relation avec les partenaires et avec les familles<br>Élaboration d'une convention entre partenaires et institutionnels<br>Intervention auprès des familles pour gagner leur confiance, améliorer le suivi et l'assiduité scolaire.                                                  |
| Acteurs impliqués           | Médiateur social ,Sauvegarde 56, Inspection Académique, CASNAV, Municipalité, Gestionnaires, CD56                                                                                                                                                                                                                               |
| Financeurs et moyens        | CAF, Education nationale                                                                                                                                                                                                                                                                                                        |
| Temps de réalisation        | Le temps du schéma/ durant l'année scolaire                                                                                                                                                                                                                                                                                     |
| Suivi de l'action           | Groupe de travail<br>Bilans annuels<br>C.S.P. (Comité de Suivi et de Pilotage - Cf. : Gouvernance)                                                                                                                                                                                                                              |
| Indicateurs de réalisations | Taux d'absentéisme scolaire<br>Taux de scolarisation au collège                                                                                                                                                                                                                                                                 |

### 3.3 L'accès aux droits

La réalité de l'accès aux droits des gens du voyage est similaire à celle des personnes visées par les politiques de lutte contre la pauvreté.

Les gens du voyage ont une difficulté à aller vers les diverses institutions, par méconnaissance des services et des professionnels qui les composent. La dématérialisation massive des démarches complique aussi leurs démarches .

## Fiche Action n°05

|                             |                                                                                                                                                                                                                                                                    |
|-----------------------------|--------------------------------------------------------------------------------------------------------------------------------------------------------------------------------------------------------------------------------------------------------------------|
| Intitulé de l'action        | FACILITER L'ACCES AUX DROITS                                                                                                                                                                                                                                       |
| Porteur                     | E.P.C.I. et C.C.A.S.                                                                                                                                                                                                                                               |
| Partenaires opérationnels   | Élus - Institutionnels - Travailleurs sociaux associatifs et institutionnels                                                                                                                                                                                       |
| Impact géographique         | L'ensemble du territoire                                                                                                                                                                                                                                           |
| Descriptif de l'action      | Information et orientation des GDV dans le cadre du projet social<br>Coordination et cohérence des actions au sein du comité local (CL)<br>Formation croisée de tous les acteurs                                                                                   |
| Public bénéficiaire         | Les gens du voyage<br>Tous les acteurs impliqués                                                                                                                                                                                                                   |
| Objectifs                   | Autonomie des Voyageurs dans l'accès au droit commun<br>Prévention des ruptures de droits<br>Traitement des situations complexes<br>Interconnaissance des publics                                                                                                  |
| Limites d'intervention      | L'implication des acteurs<br>Dématérialisation massive (exclusion numérique)                                                                                                                                                                                       |
| Modalités de mise en œuvre  | Interventions du médiateur social le cas échéant<br>Convention sociale (Etat/CD56/EPCI)<br>Convention territoriale globale de la CAF (inclusion des voyageurs)<br>Création des EVS (Espace de Vie sociale) par arrondissement ou EPCI (CAF)<br>Formations croisées |
| Acteurs impliqués           | Etat-CD56-CAF-EPCI                                                                                                                                                                                                                                                 |
| Financeurs et moyens        | EPCI – CAF – Fonds Européens (FSE/FEDER)                                                                                                                                                                                                                           |
| Temps de réalisation        | Durant le temps du schéma                                                                                                                                                                                                                                          |
| Suivi de l'action           | C.S.P. (Comité de Suivi et de Pilotage -Cf. : Gouvernance)                                                                                                                                                                                                         |
| Indicateurs de réalisations | Nombre de familles accompagnées<br>Nombre de réunions du comité local                                                                                                                                                                                              |

L'intervention d'un médiateur social est hautement souhaitable pour que les centres médicaux-sociaux existants constituent une véritable ressource pour les voyageurs, avec des intervenants sociaux sensibilisés à la spécificité de ce public. L'autonomie des personnes est recherchée par des actions de rapprochement du droit commun.



### 3.4 L'emploi et l'insertion professionnelle

Il s'agit de mettre en place un accompagnement global ou spécifique, pour permettre d'accéder à un emploi rémunérateur, pour diversifier les activités déjà exercées ou encore pour faciliter une reconversion professionnelle. Une partie non négligeable des gens du voyage présente des fragilités en termes d'insertion professionnelle, liées à une scolarité interrompue précocement et à l'absence de qualification.

Les voyageurs rencontrent des difficultés pour l'accès à l'insertion professionnelle, ce qui nécessite de mettre en place des actions pour les accompagner vers l'emploi à travers la scolarisation, la formation, l'alphabétisation, l'apprentissage du numérique, et pour favoriser l'emploi des femmes.

Le projet social devra prévoir de faciliter l'accès aux voyageurs à ces mesures en réalisant un inventaire des besoins, de les mettre en relation avec le bon interlocuteur et de faciliter sa mise en œuvre.

Le projet social devra prévoir les modalités de la mise en relation des voyageurs avec les différents acteurs intervenant au niveau de l'insertion professionnelle, le cas échéant par le médiateur social.

#### Fiche Action n°06

|                             |                                                                                                                                                                                                                                            |
|-----------------------------|--------------------------------------------------------------------------------------------------------------------------------------------------------------------------------------------------------------------------------------------|
| Intitulé de l'action        | L'INSERTION PROFESSIONNELLE                                                                                                                                                                                                                |
| Porteur                     | ETAT-CD56                                                                                                                                                                                                                                  |
| Partenaires opérationnels   | Service public de l'emploi -Région - Les organismes de formation professionnelle-Les organismes privés de l'emploi et de l'insertion – Organismes consulaires - La DDETS DRETS – Communes (CCAS) – EPCI (CIAS) -                           |
| Impact géographique         | L'ensemble du territoire                                                                                                                                                                                                                   |
| Descriptif de l'action      | Accompagnement vers les dispositifs de droit commun, par le médiateur social le cas échéant<br>Étendre les champs d'activités accessibles aux voyageurs                                                                                    |
| Public bénéficiaire         | Les voyageurs                                                                                                                                                                                                                              |
| Objectifs                   | Favoriser l'emploi des femmes<br>Accéder à des emplois diversifiés<br>Favoriser l'autonomie économique                                                                                                                                     |
| Limites d'intervention      | Méconnaissance mutuelle et implication de tous les acteurs                                                                                                                                                                                 |
| Modalités de mise en œuvre  | Projet social<br>Groupe de travail du comité territorial (CT)<br>Extension du dispositif IDEE<br>Sensibilisation des acteurs de droits communs<br>Alphabétisation / formation numérique / Accompagnement à l'emploi salarié ou indépendant |
| Acteurs impliqués           | Acteurs de la vie économique et de l'insertion                                                                                                                                                                                             |
| Financeurs et moyens        | ETAT-CD56-Région                                                                                                                                                                                                                           |
| Temps de réalisation        | Le temps du schéma                                                                                                                                                                                                                         |
| Suivi de l'action           | C.S.P. (Comité de Suivi et de Pilotage -Cf. : Gouvernance)                                                                                                                                                                                 |
| Indicateurs de réalisations | Taux d'emploi des femmes<br>Nombre de voyageurs accompagnés vers l'emploi                                                                                                                                                                  |

### 3.5 La santé

L'A.R.S, en matière d'accès aux soins et de prévention, est un partenaire incontournable.

Elle a prévu de participer à l'avenir au financement des médiateurs sanitaires et à leur formation.

Dans la loi de modernisation du système de santé de 2016, la médiation en santé est inscrite en vue de mettre en œuvre des dispositifs d'accompagnement à l'autonomie en santé. La médiation se situe dans un processus d'échange entre les usagers et les structures de santé, et inversement, par l'intermédiaire d'un tiers : le médiateur.

Le PRAPS (Programme régional pour l'accès à la prévention et aux soins) est également destiné au public des gens du voyage, mais les dispositifs de prévention ont besoin d'un relais sur place.

Des équipes mobiles « santé », médecin, infirmier, psychologue, travailleur social, pour le volet somatique au sens large, sont mises en place en septembre 2022, une équipe mobile PASS (Permanence d'accès aux soins de santé) créée au Groupe Hospitalier Bretagne Sud intervient sur Lorient Agglo, y compris pour les gens du voyage. Ce, dans le cadre de la mesure 27 du Ségur de la Santé, qui préconise de « recourir aux démarches d'aller-vers pour toucher les plus exclus au travers de dispositifs mobiles », et en complément des « Points Santé », permanences de Vannes, Auray, Ploërmel.

Dans l'objectif d'amélioration des soins et de la prévention, le Contrat Local de Santé<sup>16</sup>, qui est un cadre d'émergence d'initiatives pour les publics vulnérables, est aussi un outil efficace qui est en cours de déploiement au sein de la plupart des territoires du Morbihan. Le CLS facilite les parcours de soins et de santé et prend en compte les autres facteurs qui ont une incidence sur la santé et la vie de cette population : Le logement, l'environnement, l'éducation, le travail...

Lors de l'élaboration d'un CLS, la prise en compte de la population des gens du voyage devra être effective, le cas échéant, avec l'aide **des médiateurs sociaux** des EPCI.



<sup>16</sup> Les **contrats** locaux de **santé** (CLS) participent à la construction des dynamiques territoriales de **santé**. Ils permettent la rencontre du projet porté par l'ARS et des aspirations des collectivités territoriales pour mettre en œuvre des actions, au plus près des populations.

## Fiche Action n°07

|                             |                                                                                                                                                                                                                        |
|-----------------------------|------------------------------------------------------------------------------------------------------------------------------------------------------------------------------------------------------------------------|
| Intitulé de l'action        | ACCES A LA SANTE                                                                                                                                                                                                       |
| Porteur                     | ARS                                                                                                                                                                                                                    |
| Partenaires opérationnels   | Etat- Collectivités territoriales – Professionnels de la santé-CCAS-CD56-EPCI                                                                                                                                          |
| Impact géographique         | L'ensemble du territoire                                                                                                                                                                                               |
| Descriptif de l'action      | -Favoriser l'accès aux dispositifs santé de droit commun via le Médiateur social<br>-Améliorer le parcours santé des gens du voyage<br>-Mettre en relation les médiateurs sociaux et les médiateurs sanitaires         |
| Public bénéficiaire         | Les gens du voyage                                                                                                                                                                                                     |
| Objectifs                   | -Garantir un meilleur accès aux droits et aux soins<br>-Prévention des risques<br>-Établir un bilan et un suivi santé des gens du voyage                                                                               |
| Limites d'intervention      | -Acceptation des gens du voyage<br>-Littératie en santé                                                                                                                                                                |
| Modalités de mise en œuvre  | -Mise en relation des médiateurs sociaux et des médiateurs sanitaires<br>-Promotion du dispositif d'accompagnement santé par les CCAS<br>-Inclusion des GDV dans la cible populationnelle des Contrat Locaux de Santé. |
| Acteurs impliqués           | Etat, CD56, ARS, CCAS, Professionnels de santé, Travailleurs sociaux institutionnelles et associatifs, Gestionnaires/EPCI                                                                                              |
| Financeurs et moyens        | ARS                                                                                                                                                                                                                    |
| Temps de réalisation        | Temps du schéma                                                                                                                                                                                                        |
| Suivi de l'action           | CSP (Comité de Suivi et de Pilotage – Cf. : Gouvernance)                                                                                                                                                               |
| Indicateurs de réalisations | - Nombre d'interventions du médiateur santé                                                                                                                                                                            |

### 3.6 L'accès à la citoyenneté

La culture des gens du voyage se caractérise essentiellement par une culture orale, la différence d'une société de culture écrite. Le voyageur fait passer dans ce qu'il raconte des éléments de son existence, de son identité. Il parle à des gens qui ont une identité proche de la sienne parce que ce sont des membres de sa famille. Il évoque autrement dit, l'identité collective, d'où sa difficulté à sortir de son environnement, aller vers les autres et accepter les règles, d'où la complexité d'accès à la citoyenneté rencontrée par cette population.

La citoyenneté est le fait pour un individu, pour une famille ou pour un groupe, d'être reconnu officiellement comme citoyen, c'est-à-dire membre d'une ville ayant le statut de cité, ou plus généralement d'un État. Par citoyenneté est donc entendue la participation politique d'un individu à la société et à son organisation. A cet effet, la loi relative à l'égalité et à la citoyenneté a été promulguée le 27 janvier 2017. Les objectifs de cette loi sont :

- Encourager l'engagement citoyen
- Agir sur le logement social
- Favoriser la mixité sociale
- Lutter contre les phénomènes de ségrégation territoriale
- Agir pour renforcer l'égalité réelle



Ces mesures structurantes doivent s'appliquer à toutes les populations du territoire français, dont font partie les gens du voyage. Pour ces derniers, **les projets sociaux** devront prévoir de mettre en œuvre divers projets favorisant l'accès à la citoyenneté par des actions culturelles, sportives et éducatives en lien avec les associations locales, les collectivités territoriales et les partenaires institutionnels.

## C. La Gouvernance

### Préambule :

Le bilan du schéma précédent a montré les insuffisances de la gouvernance en matière d'organisation de l'accueil des GDV :

Il a établi

- la nécessité d'un niveau opérationnel, en plus du niveau stratégique existant
- la nécessité d'un partage des responsabilités entre les acteurs concernés,
- la nécessité de leur coopération volontariste

Cette coopération volontariste, résulte de la **convergence des intérêts à agir** de tous : la responsabilité sociétale de l'inclusion des Voyageurs, la sécurité des personnes et des biens, le vivre-ensemble, conduisant à la pacification des relations avec les autres habitants, la lutte contre les discriminations, la détermination de l'autorisé pour éviter l'interdit (il faut composer avec l'affiliation identitaire et la culture des gens du voyage, basée sur la liberté et certaines réticences face aux normes sociales, que l'éducation contribuera à limiter).

### Rappel :

#### Les compétences des acteurs du territoire

Cette nouvelle gouvernance s'appuiera sur les compétences respectives des acteurs départementaux.

#### a. Les Communes :

##### Elles participent à l'accueil des personnes dites des gens du voyage

- Communes de plus de 5 000 habitants : figurent obligatoirement au schéma départemental d'accueil des gens du voyage. Elles doivent donc impérativement réaliser les aires d'accueil et terrains prescrits par ce dernier.
- Communes de moins de 5 000 habitants : pas d'obligation d'inscription mais doivent toutefois respecter l'obligation jurisprudentielle d'accueil temporaire des gens du voyage (48 heures). (Conseil d'Etat 2/12/1983 – Lille)

Le maire peut demander au préfet de mettre les occupants illicites en demeure de quitter les lieux si la collectivité compétente respecte les obligations en matière d'accueil des gens du voyage. Mais le préfet ne peut mettre en demeure les occupants de quitter les lieux que si le stationnement des résidences mobiles porte atteinte à la salubrité, la sécurité ou tranquillité publiques.

## b. LES E.P.C.I.

Depuis le 1<sup>er</sup> janvier 2017, les Établissements Publics de Coopération Intercommunales ont pour obligations la création, l'aménagement, l'entretien et la gestion des aires d'accueil des gens du voyage et des terrains familiaux locatifs. Dans le cadre des installations illicites, ils peuvent venir en soutien aux mairies, sachant que la conformité au schéma départemental est une condition nécessaire pour solliciter de l'Etat des arrêtés de mise en demeure et/ou l'octroi de la force publique.

Dans le cadre de la gestion de l'accueil, que cette dernière soit défailante ou non en termes de capacité, l'EPCI doit pouvoir intervenir en soutien aux mairies et faciliter la médiation.

## c. L'Etat et le Conseil Départemental

### - Le Schéma départemental

Ils cosignent ce dernier pour une durée de six ans et en co-pilotent la mise en œuvre. (CDCGDV)

### - Le Préfet

#### Mise en Demeure

Dans tous les cas de stationnement effectué en violation de l'arrêté municipal, le maire, le propriétaire ou le titulaire du droit d'usage du terrain occupé (locataire) peut demander au préfet de mettre en demeure les occupants de quitter les lieux si le stationnement est de nature à porter atteinte à la salubrité, la sécurité ou la tranquillité publiques en y apportant un maximum d'éléments de preuve. La mise en demeure est assortie d'un délai d'exécution de vingt-quatre heures minimum.

#### Concours de la force publique

Lorsque la mise en demeure n'a pas été respectée par les intéressés et qu'elle n'a pas fait l'objet d'un recours devant le tribunal administratif, le préfet peut procéder à l'évacuation forcée des résidences mobiles.

#### Interface entre les groupes et les EPCI

En cas de stationnement d'un groupe de plus de 150 résidences mobiles, le représentant de ce dernier doit le notifier préalablement au représentant de l'État dans la région de destination, au représentant de l'État dans le département et au président du conseil départemental concernés trois mois au moins avant l'arrivée sur les lieux pour permettre l'identification d'une aire de stationnement correspondant aux besoins exprimés.

#### Procédure de Consignation

Si, à l'expiration des délais, une commune ou un EPCI, auquel a été transféré l'exercice de la compétence afférente, n'a pas rempli les obligations mises à sa charge par le schéma départemental en matière d'aménagement, d'entretien et de gestion des aires permanentes d'accueil, des aires de grand passage et des terrains familiaux locatifs, le représentant de l'Etat dans le département met en demeure la commune ou l'EPCI de prendre les mesures nécessaires selon un calendrier déterminé, en évaluant le montant des dépenses afférentes.

Si la commune ou l'EPCI n'a pas pris les mesures nécessaires dans les délais prévus par le calendrier, le représentant de l'Etat dans le département peut lui ordonner de consigner entre les mains d'un comptable public les sommes correspondant au montant de ces dépenses.

Ces sommes sont restituées au fur et à mesure de l'exécution de ces mesures.

#### Participation financière au fonctionnement des aires d'accueil (Préfet/DDETS/CAF)

L'article L.851-1 du Code de la sécurité sociale prévoit qu'une aide, déterminée en fonction, d'une part, du nombre total de places conformes et disponibles, et d'autre part de l'occupation effective de celles-ci, est versée aux gestionnaires d'une ou plusieurs aires d'accueil de gens du voyage.



Le versement de l'aide est subordonné à la signature d'une convention entre l'État (Préfet) et ces gestionnaires, conclue par année civile.

L'aide, composée du montant fixe et du montant (provisionnel) variable, est versée mensuellement, à terme échu, par douzième, aux gestionnaires des aires par les caisses d'allocations familiales, sur la base des conventions conclues entre l'État (Préfet) et le gestionnaire de l'aire.

Les Directions Départementales de l'Emploi, du Travail et des Solidarités sont chargées de l'instruction et de la transmission des données aux caisses d'allocations familiales.

#### - Le Conseil Départemental

- Chef de file des politiques d'insertion
- Enfance : aide sociale à l'enfance (ASE), protection maternelle et infantile (PMI), adoption, soutien aux familles en difficulté financière
- Personnes handicapées : politiques d'hébergement et d'insertion sociale, prestation de compensation du handicap (PCH, loi du 11 février 2005), maisons départementales des personnes handicapées (MDPH)
- Personnes âgées : création et gestion de maisons de retraite, politique de maintien des personnes âgées à domicile (allocation personnalisée d'autonomie APA)
- Prestations légales d'aide sociale : gestion du revenu de solidarité active (RSA), dont le montant est fixé au niveau national
- Services sociaux de polyvalence de secteur



1. Les instances de la nouvelle gouvernance : leur composition, leurs rôles, leurs missions

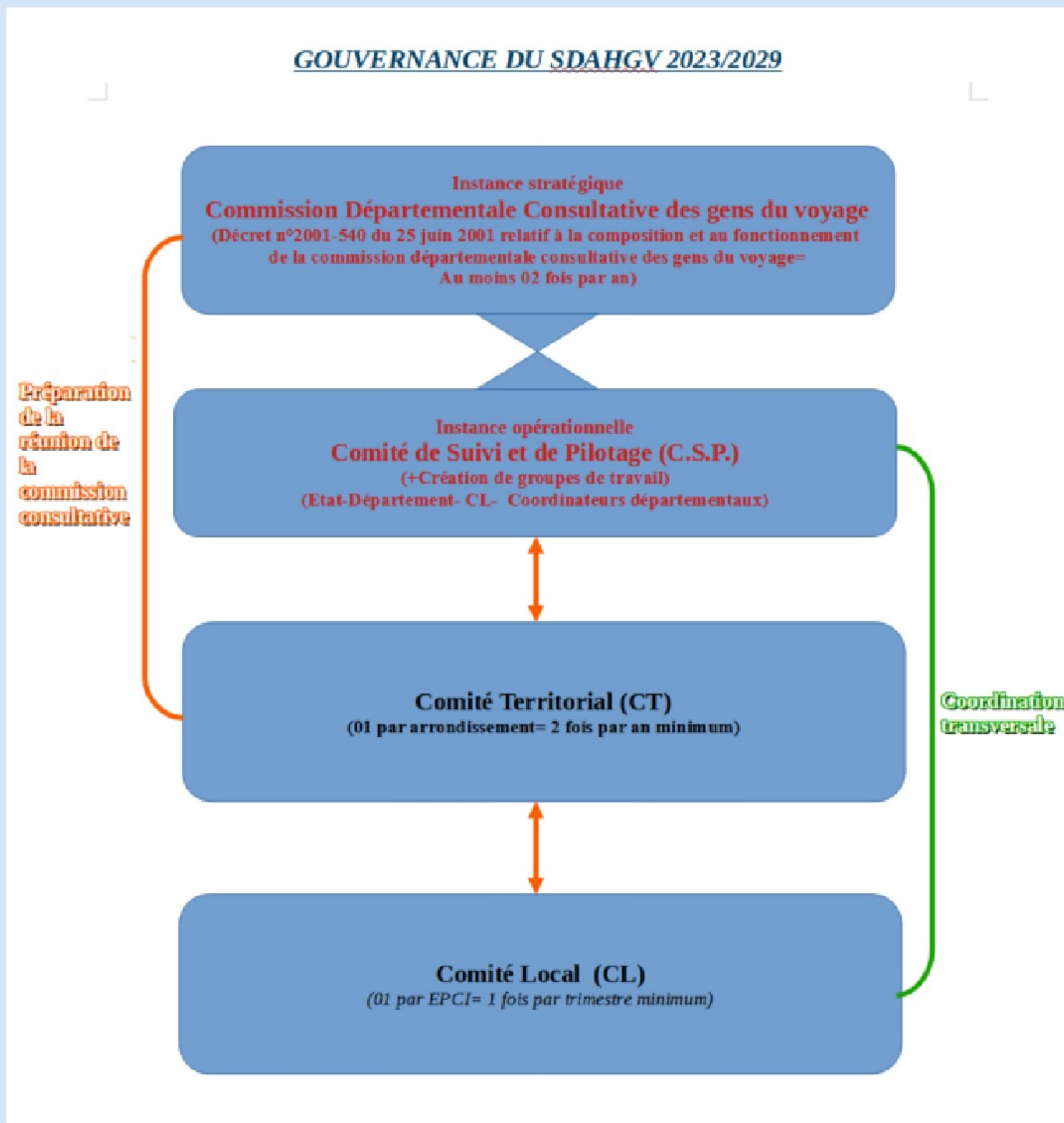

### 1.1. La commission départementale consultative

Prévue par la loi n° 2000-614 du 5 juillet 2000 relative à l'accueil et à l'habitat des gens du voyage (IV de l'article 1), elle assure le pilotage de la mise en œuvre du schéma et établit chaque année un bilan de son application.

Le préfet du département et le président du Conseil départemental co-président cette commission.

Sa composition et son fonctionnement sont précisés par le décret n° 2001-540 du 25 juin 2001 modifié par le décret n° 2017-921 du 9 mai 2017.

La commission départementale est composée de :

- 4 représentants des services de l'Etat désignés par le préfet ;
- 4 représentants désignés par le conseil départemental ;
- 1 représentant des communes désigné par l'association des maires du département ;
- 4 représentants du ou des établissements publics de coopération intercommunale du département désignés par l'Assemblée des communautés de France sur proposition de l'Association Départementale des Maires;
- Au minimum 5 et au plus 7 personnalités désignées par le préfet sur proposition des associations représentatives des gens du voyage et de la diversité de leurs modes d'habitat et de vie, ainsi que des associations intervenant auprès des gens du voyage présentes dans le département, ou, à défaut, parmi des personnalités qualifiées en raison de leur connaissance des gens du voyage ;
- 2 représentants désignés par le préfet sur proposition des caisses locales d'allocations familiales ou de mutualité sociale agricole concernées.
- Chaque membre de la commission peut être remplacé par un suppléant désigné dans les mêmes conditions que le titulaire.

Les membres de la commission sont nommés par arrêté du préfet pour un mandat de six ans. Il peut être renouvelé. La commission se réunit au moins deux fois par an sur convocation conjointe de ses présidents, ou à l'initiative de l'un d'entre eux, ou sur demande d'un tiers de ses membres (Cf. Arrêté préfectoral du 21 décembre 2021 pour le Morbihan)

C'est l'instance stratégique qui va suivre l'application du schéma et anticiper les évolutions majeures au cours des six ans de la durée du schéma. Sur saisine exceptionnelle, elle pourra valider ou non les demandes de modification en cours d'exécution du schéma.

Elle devra assurer l'évaluation du programme prévu par le schéma, chaque année, jusqu'au bilan des six ans d'application. C'est la seule instance obligatoire prévue par les textes.

### 1.2 Le Comité de Suivi et Pilotage (C.S.P.)

Le C.S.P. (piloté par l'Etat et le Conseil Départemental) assure le suivi et le pilotage du schéma départemental d'accueil et d'habitat des gens du voyage en Morbihan. Il est l'instance opérationnelle de la commission départementale consultative. Il se réunit en séance plénière au moins deux fois par an au minimum. La continuité du suivi et du pilotage est à la charge des coordinateurs départementaux.

#### 1.2.1. La composition :

- L'Etat
- Le Conseil départemental
- Les comités locaux
- Les coordinateurs départementaux



### 1.2.2. Les missions du C.S.P.

C'est un relais opérationnel indispensable en cours d'exécution du schéma. C'est le « bras armé » de la CDCGV, en charge tout au long de l'année, avec le travail des coordinateurs départementaux, des tâches de coordination et d'appui aux collectivités, qui gèrent l'accueil des gens du voyage, sédentaires ou itinérants. Il se réunit pour des points d'étape au moins une fois par semestre en séance plénière. Il participe à l'anticipation des besoins futurs, pour sollicitation exceptionnelle de la CDC si besoin était. Il collecte les données d'évaluation annuelle à transmettre à la CDC.

- Animation départementale du schéma
- Accompagnement technique des collectivités locales
- Mise en place de groupes de travail
- Harmonisation des actions liées aux différents sites d'accueil et d'habitat
- Création d'un comité d'évaluation de l'état des aires d'accueil (Services de l'Etat-CD-EPCI-Associations-GDV – au moins deux fois dans la durée du schéma)
- Répartition des domaines d'intervention des coordinateurs :
  - **Coordinateur 01 : Pilotage de la mise en œuvre du SDAHGV**
  - **Coordinateur 02 : Ingénierie de projet social***Ces postes seront co-financés par les co-signataires du schéma.*

La fiche de missions des coordinateurs, ci-dessous, détaille le contenu de l'animation du territoire à mettre en œuvre :

- la sensibilisation et l'information des acteurs ;
- le suivi de la mise en œuvre et la coordination des actions, notamment l'accompagnement social que réalisent les médiateurs sociaux sur les aires d'accueil des EPCI (mutualisés ou non) ;
- la mobilisation des financements ;
- l'appui technique aux collectivités territoriales dans la mise en œuvre de leurs projets ;
- la réalisation d'études de mise en œuvre du schéma sur certains secteurs, si nécessaire, à l'occasion de la conception d'aires d'accueil (connaissance approfondie des populations, types de besoins, définitions des actions d'accompagnement social, recherche de terrains bien situés, faisabilité technique...);
- l'information des gens du voyage sur les capacités d'accueil dans le département (affichettes, dépliants, système informatique, etc.) ;
- l'accueil des grands passages ou des grands rassemblements traditionnels ou occasionnels (**AGP-M**): recherche de terrains ; concertation avec les communes et les gens du voyage ; coordination des services de l'Etat ; conventions à négocier entre les représentants des gens du voyage organisateurs de ces rassemblements et l'Etat ou, le cas échéant, la collectivité ou l'organisme gestionnaire du terrain choisi.
- Création de groupes de travail en tant que de besoin, et création d'un comité d'évaluation des aires
- Création d'un observatoire (Fiabiliser toutes les statistiques et informations et les rendre accessibles=plateforme unique de référence / Aide à la décision)

### 1.3 Les Comités Territoriaux (C.T.)

Les C.T. (pilotés par les sous-préfectures) veillent à la bonne exécution du schéma départemental d'accueil et d'habitat des gens du voyage ainsi qu'à la remontée d'informations vers la CDCGV. Ils se réunissent au moins deux fois par an.

#### 1.3.1. La composition :

- La sous-préfecture
- Représentant du CD
- Les E.P.C.I. de l'arrondissement
- Les forces de l'ordre
- Les associations locales
- Le représentant des gens du voyage
- Les coordinateurs C.S.P.

#### 1.3.2. Les missions des Comités Territoriaux :

- Suivi de la mise en place du schéma
- Animation locale du schéma
- Relais direct du CDCGV (Information-alerte...)

Etant donné les spécificités des territoires, le C.T., par arrondissement, réunira régulièrement les représentants des comités locaux établis dans chaque EPCI, pour suivre les problématiques de l'accueil pérenne ou temporaire. Ce comité territorial a pour objectifs la cohérence infra-départementale dans l'application du schéma, le partage des bonnes pratiques, l'étude des cas complexes, et l'anticipation des besoins, ainsi que le partage d'information. Pour ce faire, la plateforme de ressources partagées sera un outil utile au quotidien.

Les coordinateurs seront en lien permanent avec les comités territoriaux et locaux pour la synergie des projets. Ils pourront en tant que de besoin créer des groupes de travail avec personnalités qualifiées (les dispositions de l'art. 5-1 du décret n° 2001-540 du 25 juin 2001). Le groupe de travail peut aussi être un réseau métiers, par exemple.

#### 1.4 Les Comités Locaux (C.L.)

Les C.L. (pilotes par les EPCI) mettent en œuvre les obligations du schéma départemental d'accueil et d'habitat des gens du voyage sur leur territoire. Ils font remonter les difficultés rencontrées, les besoins ainsi que les réalisations obligatoires. Ils mettent en œuvre le suivi social au sein de chaque aire par la création d'une animation sociale. Ils se réunissent 1 fois par trimestre au minimum sur Lorient Agglomération / AQTA / GMVA et une fois par semestre dans les autres EPCI.

#### 1.4.1. La composition :

- L'EPCI
- Le représentant du Conseil Départemental
- Le médiateur
- Les forces de l'ordre
- Le CCAS
- Les mairies concernées
- Les associations
- Les coordinateurs départementaux
- Le représentant des gens du voyage
- Les gestionnaires

#### 1.4.2. Les missions des Comités locaux :

Ils sont créés dans chaque EPCI pour mettre en œuvre les actions du schéma, notamment l'animation sociale auprès des gens du Voyage, accès aux droits, scolarisation, insertion professionnelle, accès aux soins et à la prévention par l'intermédiaire du médiateur social ; mais aussi pour traiter des problèmes techniques qui se sont présentés. Les gestionnaires participent aussi activement à ces comités locaux.

Leurs missions sont les suivantes :

- Mettre en œuvre le schéma
- Remonter les informations inhérentes au schéma
- Gérer les problèmes techniques
- Mettre en œuvre et suivre du projet social par aire, en lien avec le médiateur social dont les objectifs sont :
  - Etablir un lien de confiance avec les gens du voyage
  - Réaliser l'inventaire des besoins
  - Rechercher et solliciter les dispositifs de droit commun accessibles aux voyageurs
  - Traiter les situations complexes
  - Créer des animations locales pour favoriser l'inclusion sociale
  - Rendre compte aux coordinateurs du C.S.P.
  - Réaliser des bilans (trimestriels et annuels)

## 2. Communication

C'est un facteur efficace de coopération des acteurs et de coordination des actions. Elle permet d'informer, de sensibiliser et de partager les pratiques métiers. La création d'une plate-forme numérique dédiée permettra la mise à disposition de tous de ressources théoriques et pratiques relatives à la gestion des gens du voyage.<sup>17</sup>

### Fiche Action n°08

|                             |                                                                                                                                                                                                                                            |
|-----------------------------|--------------------------------------------------------------------------------------------------------------------------------------------------------------------------------------------------------------------------------------------|
| Intitulé de l'action        | CREATION D'UNE PLATEFORME NUMERIQUE DE COMMUNICATION                                                                                                                                                                                       |
| Porteur                     | ETAT-CSP (Comité de suivi et de pilotage)                                                                                                                                                                                                  |
| Partenaires opérationnels   | Les coordinateurs                                                                                                                                                                                                                          |
| Impact géographique         | Départemental                                                                                                                                                                                                                              |
| Descriptif de l'action      | Création d'une plate-forme numérique dédiée ( de type « OSMOSE »)<br>Collecte des données à intégrer (Annuaire - code d'accès – Administrateurs - Tutoriels)                                                                               |
| Public bénéficiaire         | L'ensemble des acteurs impliqué dans la gestion des gens du voyage                                                                                                                                                                         |
| Objectifs                   | Mettre en relation les différents acteurs à des fins :<br>-de partage et de mise en commun d'expériences<br>-recherche de solutions et d'information<br>-communication (Visio/Tchat...)<br>-Accès à un annuaire et au centre de ressources |
| Limites d'intervention      | Intérêt commun                                                                                                                                                                                                                             |
| Modalités de mise en œuvre  | Création du site<br>Alimentation du site<br>Animation du site                                                                                                                                                                              |
| Acteurs impliqués           | L'ensemble des acteurs impliqué dans la gestion des gens du voyage                                                                                                                                                                         |
| Financiers et moyens        | Au besoin solliciter la Région (FEDER)                                                                                                                                                                                                     |
| Temps de réalisation        | 01 année du schéma                                                                                                                                                                                                                         |
| Suivi de l'action           | Les coordinateurs                                                                                                                                                                                                                          |
| Indicateurs de réalisations | Nombre de connexions                                                                                                                                                                                                                       |

<sup>17</sup> Exemple de la plateforme des communautés de l'état « OSMOSE »



## D. Les nouvelles prescriptions et recommandations par secteur géographique d'implantation et par EPCI

### 1. Par EPCI

#### 1.1 Les obligations « Accueil / Habitat »

Les obligations 2023/2029 reprennent le cas échéant les obligations non satisfaites au titre du schéma 2017/2023, les obligations du nouveaux schéma s'ajoutant au dispositif existant.

##### 1.1.1. Lorient Agglomération

| Équipement      | Obligations 2023/2029                                                                                           | Commentaires                                                                                                                                                                                                                                                                                                                                                                                                                                                                                                                                                                                                         |
|-----------------|-----------------------------------------------------------------------------------------------------------------|----------------------------------------------------------------------------------------------------------------------------------------------------------------------------------------------------------------------------------------------------------------------------------------------------------------------------------------------------------------------------------------------------------------------------------------------------------------------------------------------------------------------------------------------------------------------------------------------------------------------|
| Aires d'accueil | Agrandissements 3 AAP ou création 1 AAP 20 <sup>e</sup> + Création d'une AAP de 20 e à PLOUAY (ou 01 AGP-F 1Ha) | Agrandissement des AAP Guidel, Caudan, Languidic (20e au total) ou création d'une nouvelle aire de 20 emplacements.<br>Création d'une AAP de 20 emplacements sur PLOUAY ou un AGP-F de 01 Ha.                                                                                                                                                                                                                                                                                                                                                                                                                        |
| TFL (Terrains)  | 20 emplacements à localiser + 04 TFL Larmor-Plage (4X3=12e)                                                     | Remise à niveau qualitative de toutes les aires.<br>Création de 20 emplacements de TFL à localiser.<br>Obligation non remplie du précédent schéma : 4 TFL de 3 emplacements à Larmor-Plage. Les AGP hivernales sous convention serviront temporairement, le temps de la réalisation des nouveaux équipements pérennes, à l'installation des illicites permanents et occasionnels (150 caravanes /70 familles selon enquêtes 2022 pour les permaments). Certaines d'entre elles pourront éventuellement être conservées pour l'accueil provisoire des voyageurs ( exemple : Délestage, Décès, Hospitalisation etc.) . |
| AGP Familiales  | Au moins 02 aires hivernales sous convention (2X1Ha minimum)+ 01 AGP-F 1Ha à Plouay (ou une AAP 20 e)           |                                                                                                                                                                                                                                                                                                                                                                                                                                                                                                                                                                                                                      |
| AGP Missions    |                                                                                                                 | Remplacement de la « Becquerie 4Ha »                                                                                                                                                                                                                                                                                                                                                                                                                                                                                                                                                                                 |

01 emplacement = 02 places de caravanes

AGP-Tampon= 01 aire annuelle Herbe/bitume

Mode de calcul besoins en AGP = Nbre caravanes illicites / 04 mois estivaux/50 caravanes par AGP = Nbre AGP

01 terrain TFL = 02 à 03 emplacements = 2 à 6 caravanes





### 1.1.2 Auray Quiberon Terre Atlantique

| Equipements     | Obligations 2023/2029        | Commentaires                                                                                                                                                                                                                                 |
|-----------------|------------------------------|----------------------------------------------------------------------------------------------------------------------------------------------------------------------------------------------------------------------------------------------|
| Aires d'accueil | 0                            | -Création de 2 TFL à Pluvigner en remplacement de l'AAP                                                                                                                                                                                      |
| TFL (Terrains)  | 02 TFL à Pluvigner (2x2e=4e) | -Création d'une AGP pour l'accueil des missions (4Ha) sur AQTA                                                                                                                                                                               |
| AGP Familiales  | 0                            | -AGP familiales = 02 terrains 1(Ha) en reprise du schéma 2017/2023 -Dans le cadre de l'évolution des grands passages estivaux, réserver dans les documents d'urbanisme un ou plusieurs terrains en vue d'une éventuelle ouverture d'une AGP. |
| AGP Missions    | 1 AGP 4Ha                    | A localiser                                                                                                                                                                                                                                  |

01 emplacement = 02 places de caravanes

AGP-Tampon= 01 aire annuelle Herbe/bitume

Mode de calcul besoins en AGP = Nbre caravanes illicites / 04 mois estivaux/50 caravanes par AGP = Nbre AGP

01 terrain TFL = 02 à 03 emplacements = 2 à 6 caravanes





### 1.1.3 Blavet Bellevue Océan Communauté

| Equipements     | Obligations 2023/2029 | Commentaires                                                                                                                                                                  |
|-----------------|-----------------------|-------------------------------------------------------------------------------------------------------------------------------------------------------------------------------|
| Aires d'accueil | 0                     | -Création d'une AGP familiale de 1 ha sur le territoire de Blavet Bellevue Océan pour répondre à la récurrence estivale des situations illicites de voyageurs . (A localiser) |
| TFL (Terrains)  | 0                     |                                                                                                                                                                               |
| AGP Familiales  | 1 AGP 1Ha             |                                                                                                                                                                               |
| AGP Missions    | 0                     |                                                                                                                                                                               |

01 emplacement = 02 places de caravanes

AGP-Tampon= 01 aire annuelle Herbe/bitume

Mode de calcul besoins en AGP = Nbre caravanes illicites / 04 mois estivaux/50 caravanes par AGP = Nbre AGP

01 terrain TFL = 02 à 03 emplacements = 2 à 6 caravanes

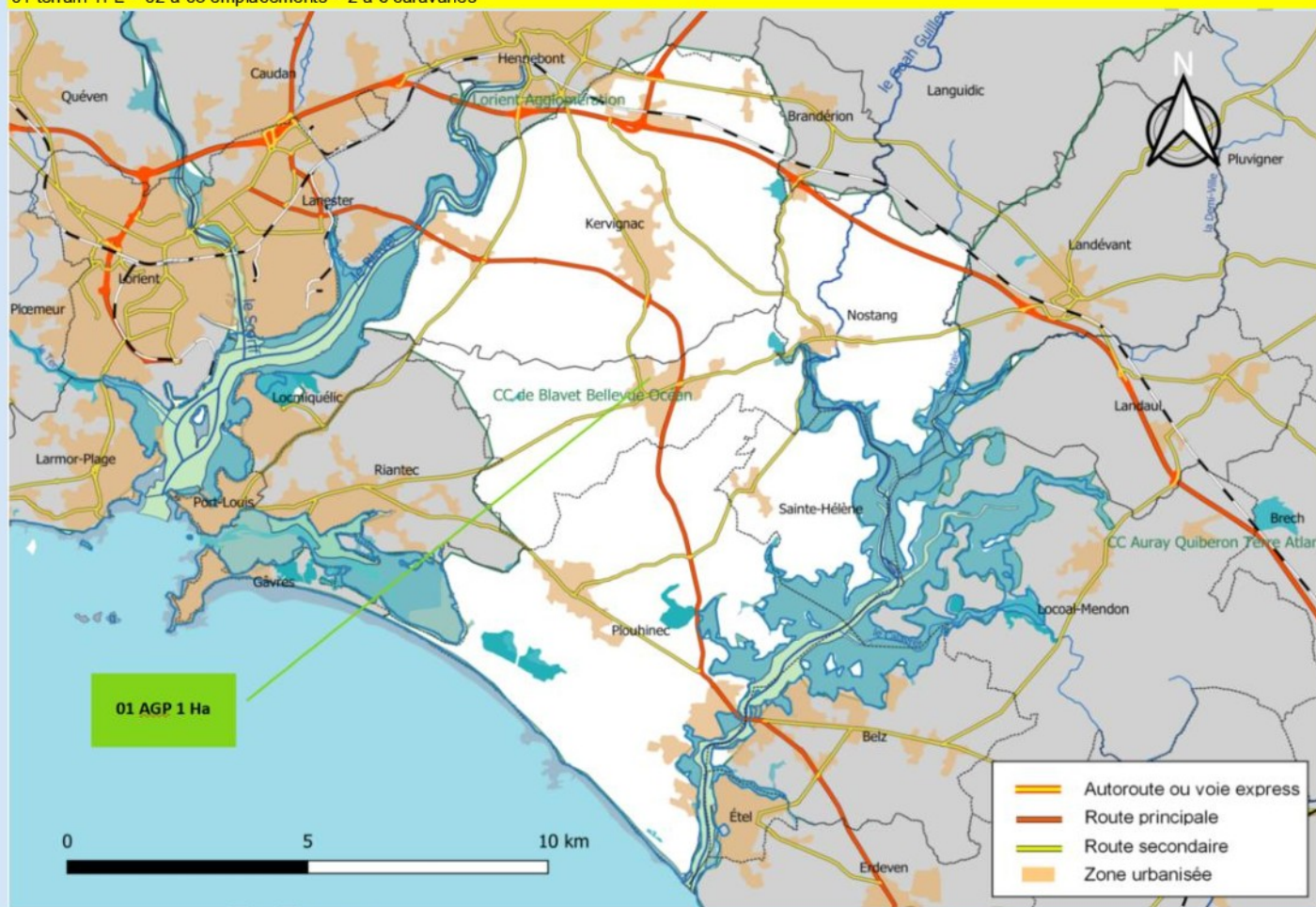

PROJET



### 1.1.4. Golfe du Morbihan Vannes Agglomération

| Equipements     | Obligations 2023/2029                 | Commentaires                                                                               |
|-----------------|---------------------------------------|--------------------------------------------------------------------------------------------|
| Aires d'accueil | //                                    | -Création de 6 TFL à Plougoumelen en remplacement de l'AAP.                                |
| TFL (Terrains)  | 06TFL à Plougoumelen(6X3e=            | -Création d'une AGP familiale pérenne à Surzur en remplacement du terrain tournant actuel. |
| AGP Familiales  | 0                                     | -Mise aux normes de l'AGP d'Elven (4Ha)                                                    |
| AGP Missions    | Mettre aux normes (4Ha) aire de Elven | -Préconisation : Faire évoluer l'aire de Vannes en prenant en compte la localisation       |

01 emplacement = 02 places de caravanes

AGP-Tampon= 01 aire annuelle Herbe/bitume

Mode de calcul besoins en AGP = Nbre caravanes illicites / 04 mois estivaux/50 caravanes par AGP = Nbre AGP

01 terrain TFL = 02 à 03 emplacements = 2 à 6 caravanes





### 1.1.5. Arc Sud Bretagne.

| Equipements     | Obligations 2023/2029                   | Commentaires                                                  |
|-----------------|-----------------------------------------|---------------------------------------------------------------|
| Aires d'accueil | 0                                       | -Restructuration de l'AAP de Muzillac (5e)                    |
| TFL (Terrains)  | 0                                       | -Aggrandissement de l'AGP familiale de 1 Ha au lieu de 1/2 Ha |
| AGP Familiales  | 1 (1 Ha)                                | -Mise aux normes de l'AGP en alternance à Damgan (4Ha)        |
| AGP Missions    | Mise aux normes (4Ha)<br>aire de Damgan |                                                               |

01 emplacement = 02 places de caravanes

AGP-Tampon= 01 aire annuelle Herbe/bitume

Mode de calcul besoins en AGP = Nbre caravanes illicites / 04 mois estivaux/50 caravanes par AGP = Nbre AGP

01 terrain TFL =02 à 03 emplacements = 2 à 6 caravanes

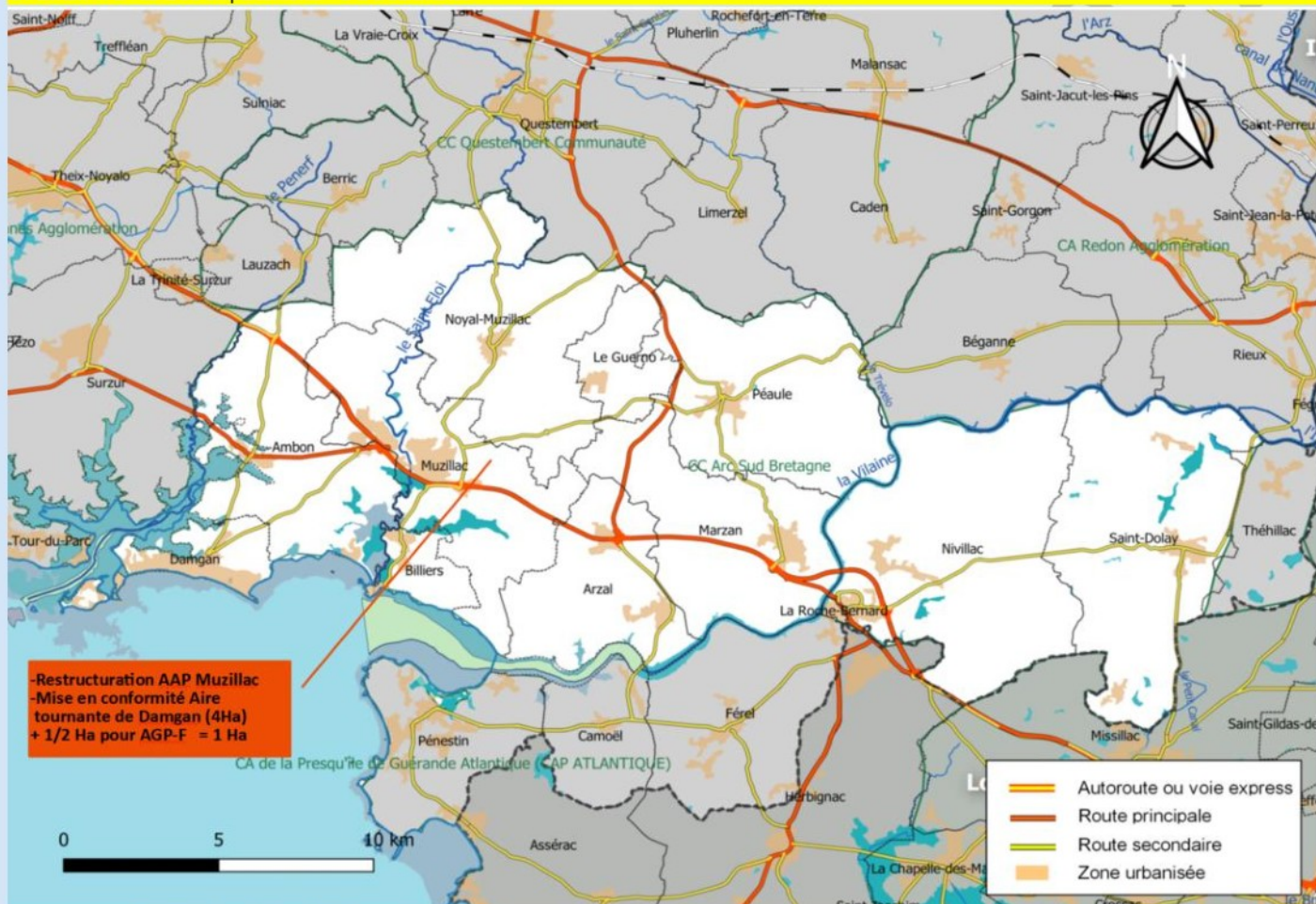

### 1.1.6. Questembert Communauté

| Equipements     | Obligations 2023/2029 | Commentaires                                                                                                                                                                                |
|-----------------|-----------------------|---------------------------------------------------------------------------------------------------------------------------------------------------------------------------------------------|
| Aires d'accueil | 1                     | Restructuration de l'aire de QUESTEMBERT (5 emplacements)<br>Etudier voire créer une aire tampon de 1 Ha ouverte à la demande en période estivale notamment afin de désengorger le littoral |
| TFL (Terrains)  | 0                     |                                                                                                                                                                                             |
| AGP Familiales  | 0                     |                                                                                                                                                                                             |
| AGP Missions    | 0                     |                                                                                                                                                                                             |

01 emplacement = 02 places de caravanes

AGP-Tampon= 01 aire annuelle Herbe/bitume

Mode de calcul besoins en AGP = Nbre caravanes illicites / 04 mois estivaux/50 caravanes par AGP = Nbre AGP

01 terrain TFL = 02 à 03 emplacements = 2 à 6 caravanes

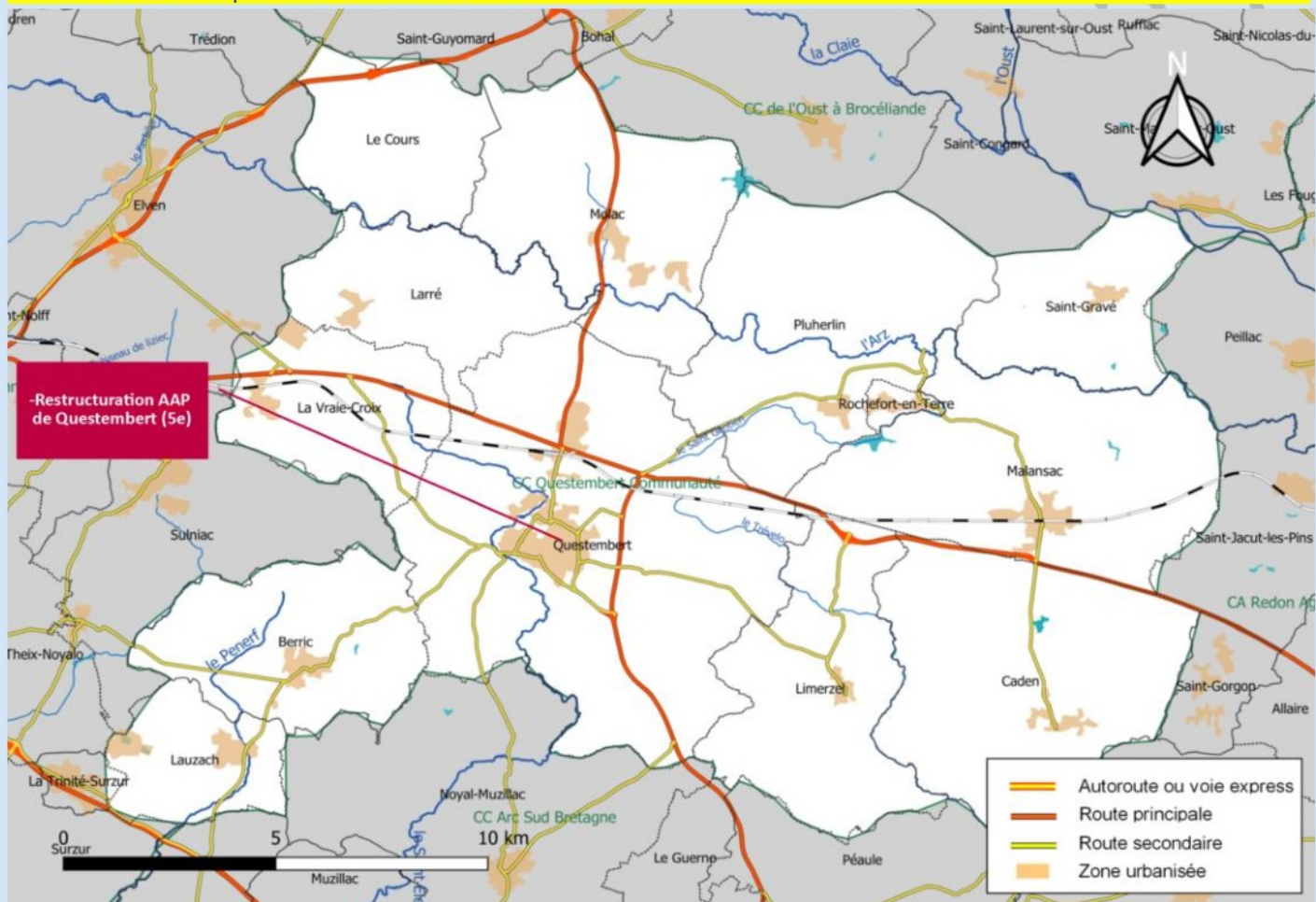

PROJET



### 1.1.7. De l'Oust à Brocéliande Communauté

| Equipements     | Obligations 2023/2029 | Commentaires |
|-----------------|-----------------------|--------------|
| Aires d'accueil | 0                     |              |
| TFL (Terrains)  | 0                     |              |
| AGP Familiales  | 0                     |              |
| AGP Missions    | 0                     |              |

01 emplacement = 02 places de caravanes

AGP-Tampon= 01 aire annuelle Herbe/bitume

Mode de calcul besoins en AGP = Nbre caravanes illicites / 04 mois estivaux/50 caravanes par AGP = Nbre AGP

01 terrain TFL= 02 à 03 emplacements = 2 à 6 caravanes

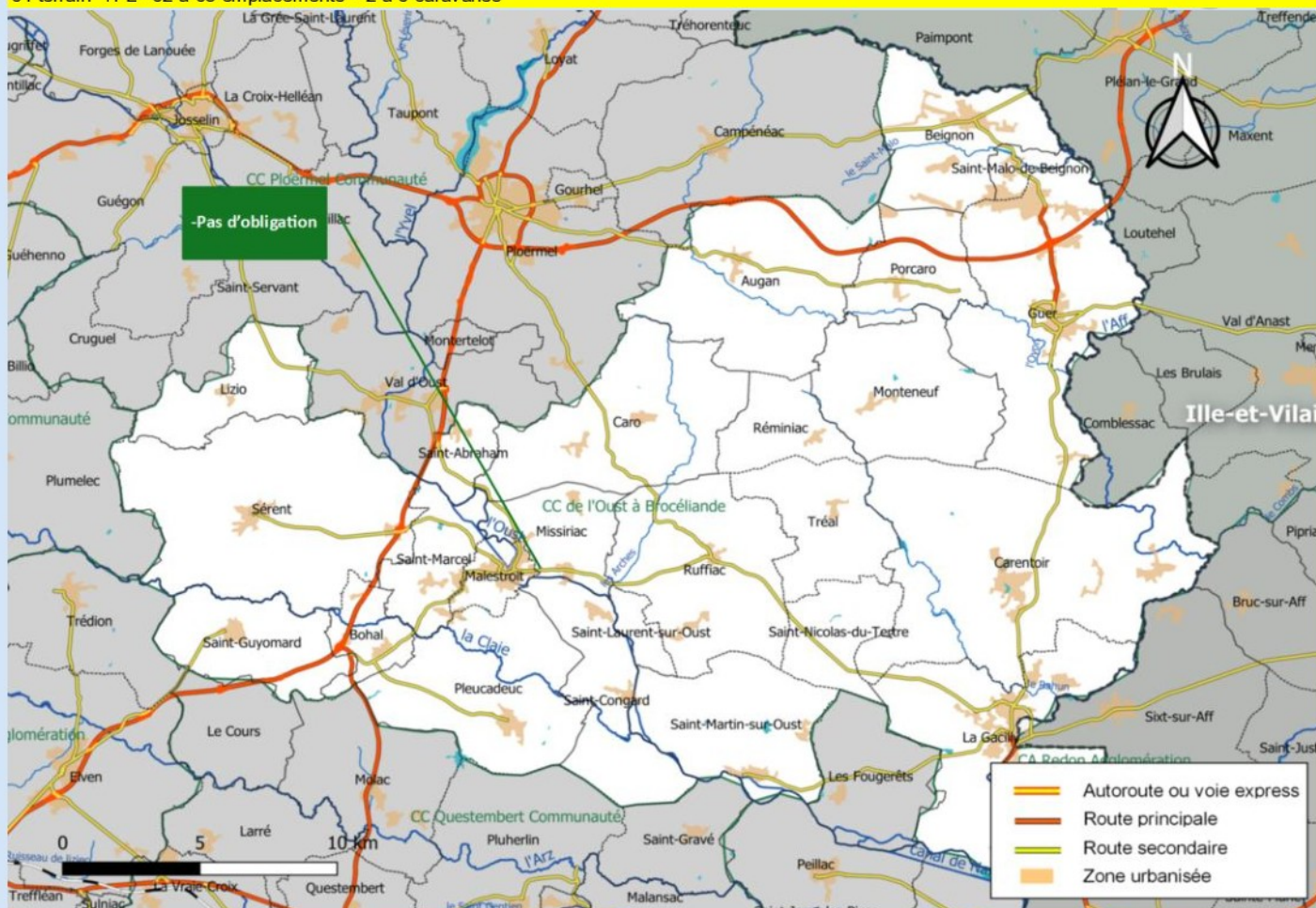

PROJET

### 1.1.8. Ploërmel Communauté

| Equipements     | Obligations 2023/2029 | Commentaires                          |
|-----------------|-----------------------|---------------------------------------|
| Aires d'accueil | AAP 12 e              | Restructuration AAP de Ploërmel (12e) |
| TFL (Terrains)  |                       |                                       |
| AGP Familiales  |                       |                                       |
| AGP Missions    |                       |                                       |

01 emplacement = 02 places de caravanes  
 AGP-Tampon= 01 aire annuelle Herbe/bitume  
 Mode de calcul besoins en AGP = Nbre caravanes illicites / 04 mois estivaux/50 caravanes par AGP = Nbre AGP  
 01 terrain TFL= 02 à 03 emplacements = 2 à 6 caravanes

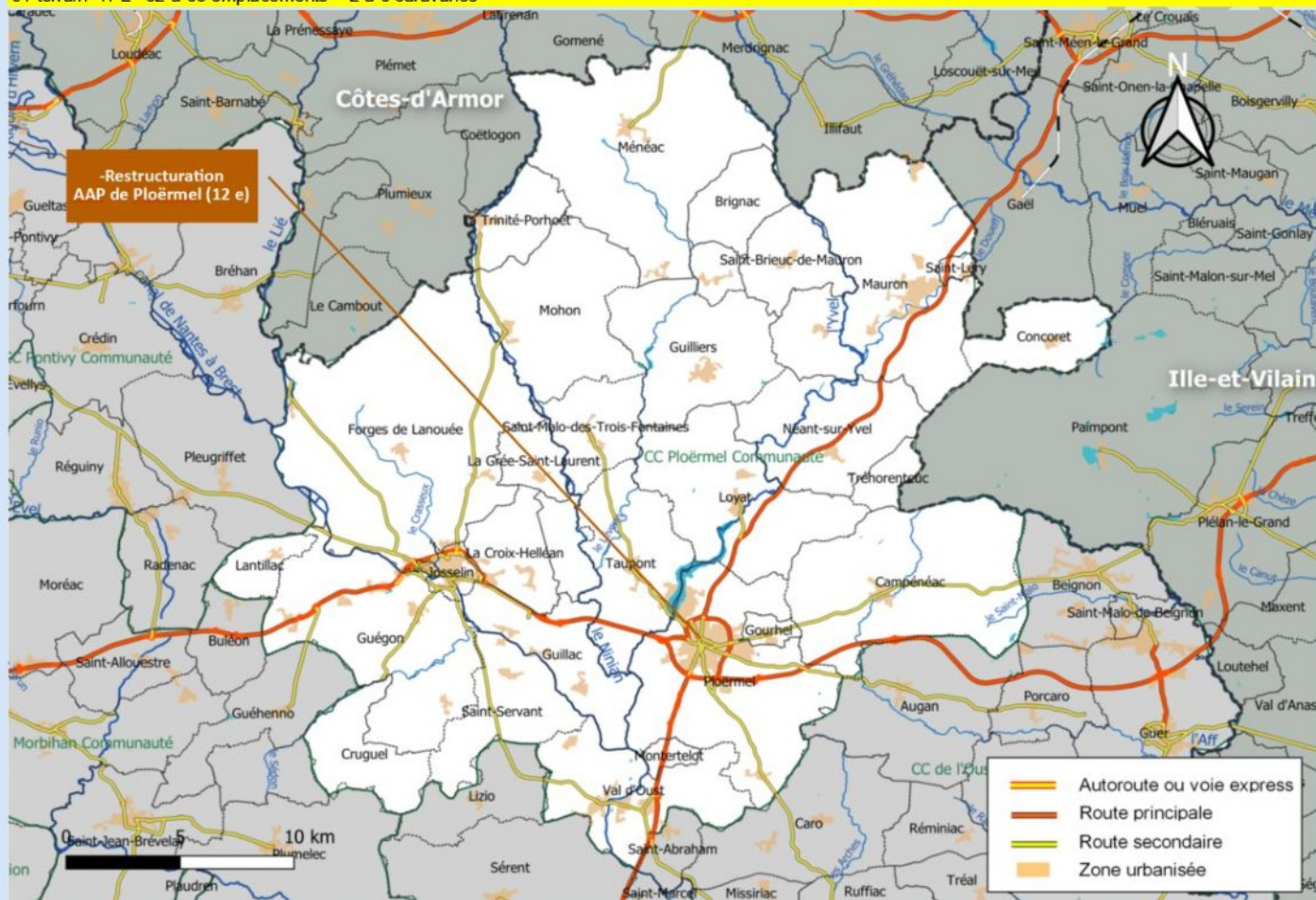

PROJET



### 1.1.9. Pontivy Communauté

| Equipements     | Obligations 2023/2029                             | Commentaires                                                                                                                                           |
|-----------------|---------------------------------------------------|--------------------------------------------------------------------------------------------------------------------------------------------------------|
| Aires d'accueil | 0                                                 |                                                                                                                                                        |
| TFL (Terrains)  | 2 TFL à Pontivy Communauté X 3 emplacements (6 e) | -Création de 2 TFL à localiser (2x3e=6e)<br>-L'AGP de 01 Ha en cours de réalisation à Pontivy -Réflexion sur la création d'une AGP-M (Mission) de 4 Ha |
| AGP Familiales  | 01 AGP-F(1Ha) reprise schéma précédent            |                                                                                                                                                        |
| AGP Missions    |                                                   |                                                                                                                                                        |

01 emplacement = 02 places de caravanes  
 AGP-Tampon= 01 aire annuelle Herbe/bitume  
 Mode de calcul besoins en AGP = Nbre caravanes illicites / 04 mois estivaux/50 caravanes par AGP = Nbre AGP  
 01 terrain TFL = 02 à 03 emplacements = 2 à 6 caravanes

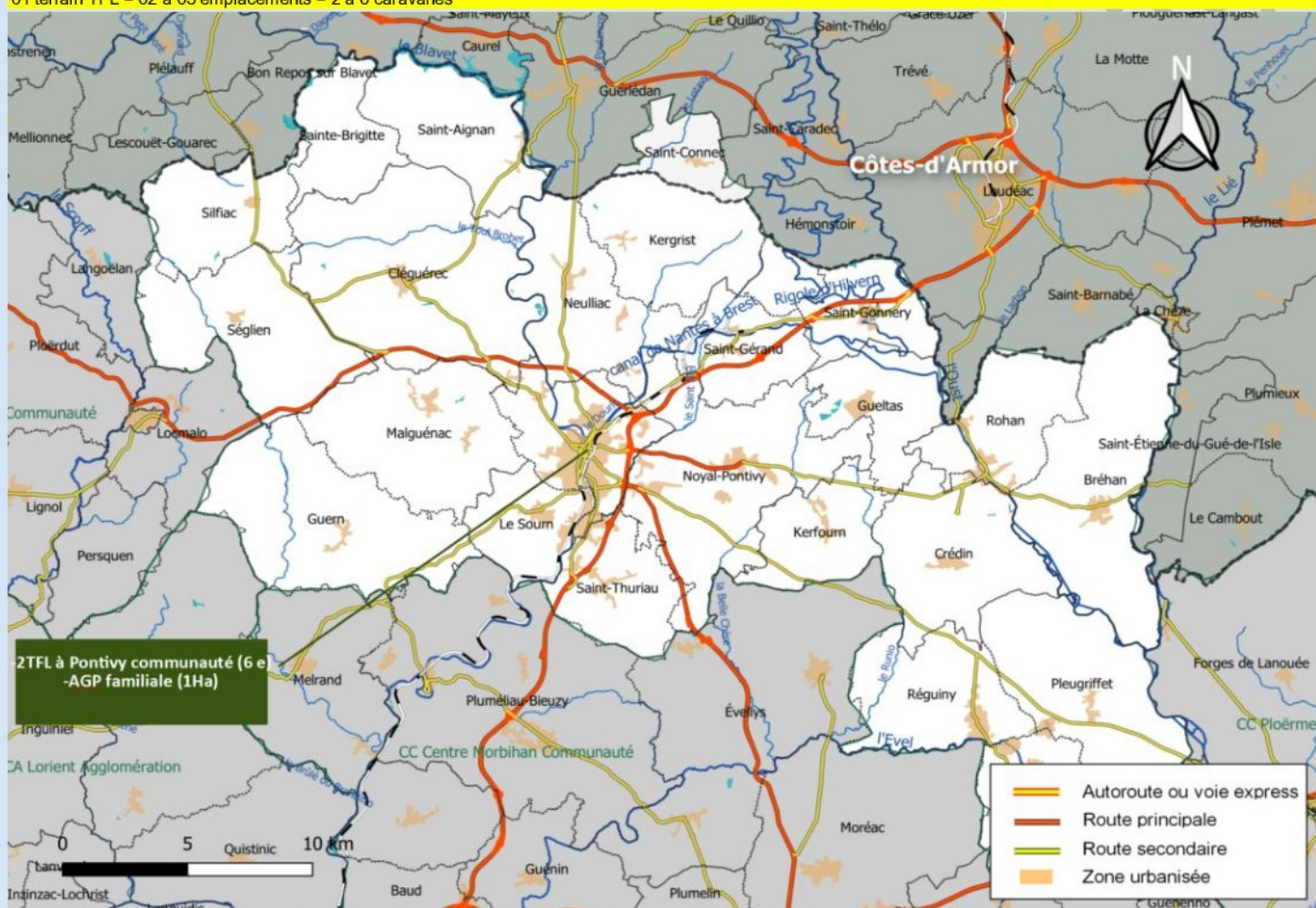

PROJET

### 1.1.1.0 Centre Morbihan Communauté

| Equipements     | Obligations 2023/2029 | Commentaires                                                                                                                                                                     |
|-----------------|-----------------------|----------------------------------------------------------------------------------------------------------------------------------------------------------------------------------|
| Aires d'accueil | 0                     | -Création d'une AGP familiale de 1 ha sur le territoire de Centre Morbihan Communauté, à Locminé, pour répondre à la récurrence estivale des situations illicites de voyageurs . |
| TFL (Terrains)  | 0                     |                                                                                                                                                                                  |
| AGP Familiales  | 1 (1Ha)               |                                                                                                                                                                                  |
| AGP Missions    | 0                     |                                                                                                                                                                                  |

01 emplacement = 02 places de caravanes

AGP-Tampon= 01 aire annuelle Herbe/bitume

Mode de calcul besoins en AGP = Nbre caravanes illicites / 04 mois estivaux/50 caravanes par AGP = Nbre AGP

01 terrain TFL= 02 à 03 emplacements = 2 à 6 caravanes

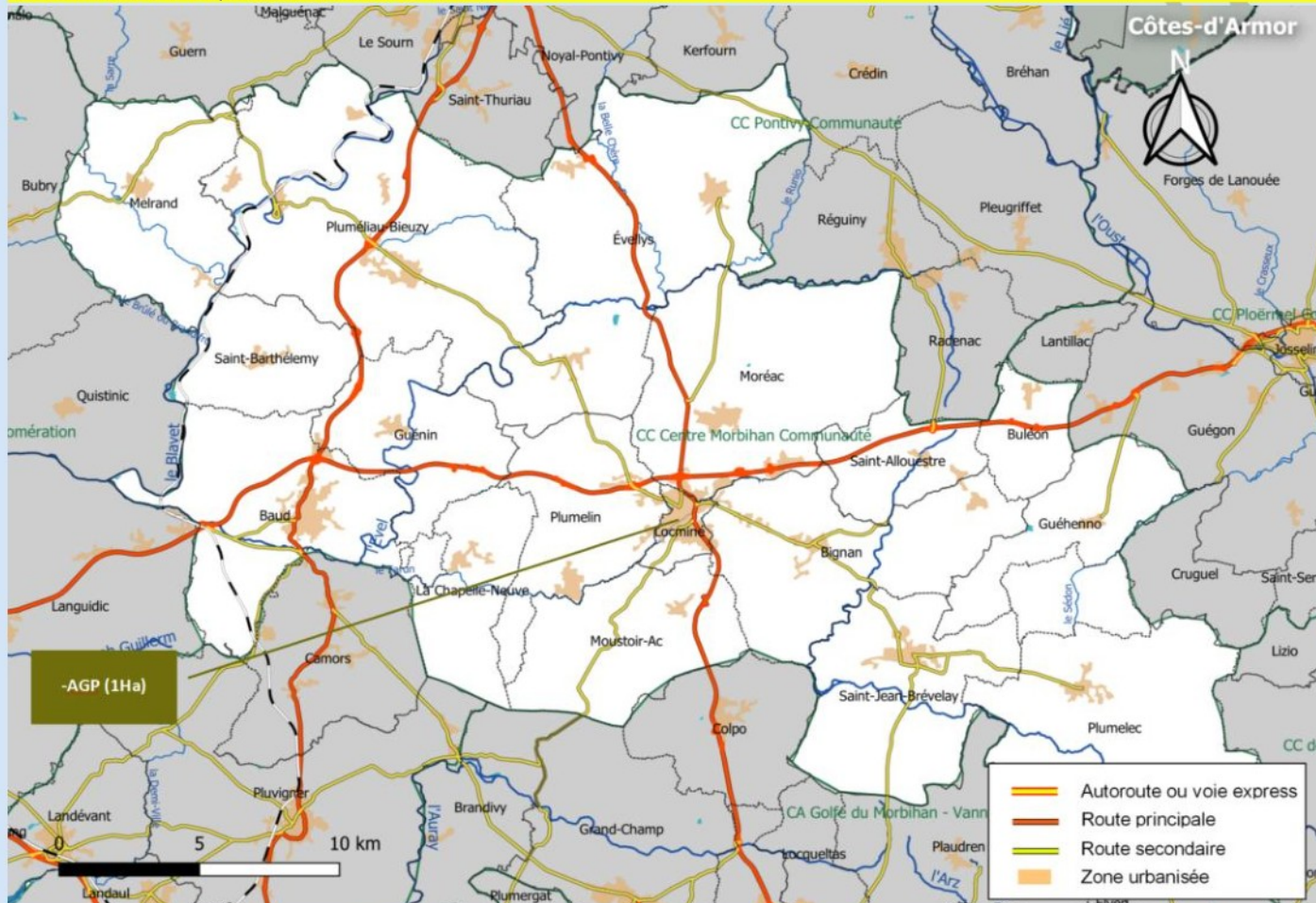



### 1.1.1.1. Baud Communauté

| Equipements     | Obligations 2023/2029 | Commentaires                                                                                           |
|-----------------|-----------------------|--------------------------------------------------------------------------------------------------------|
| Aires d'accueil | 0                     | -Création d'une AGP de 1/2 Ha à Baud afin de répondre aux obligations des communes de + 5000 Habitants |
| TFL (Terrains)  | 0                     |                                                                                                        |
| AGP Familiales  | 01 AGP 1/2 Ha         |                                                                                                        |
| AGP Missions    | 0                     |                                                                                                        |

01 emplacement = 02 places de caravanes

AGP-Tampon= 01 aire annuelle Herbe/bitume

Mode de calcul besoins en AGP = Nbre caravanes illicites / 04 mois estivaux/50 caravanes par AGP = Nbre AGP

01 terrain TFL = 02 à 03 emplacements = 2 à 6 caravanes

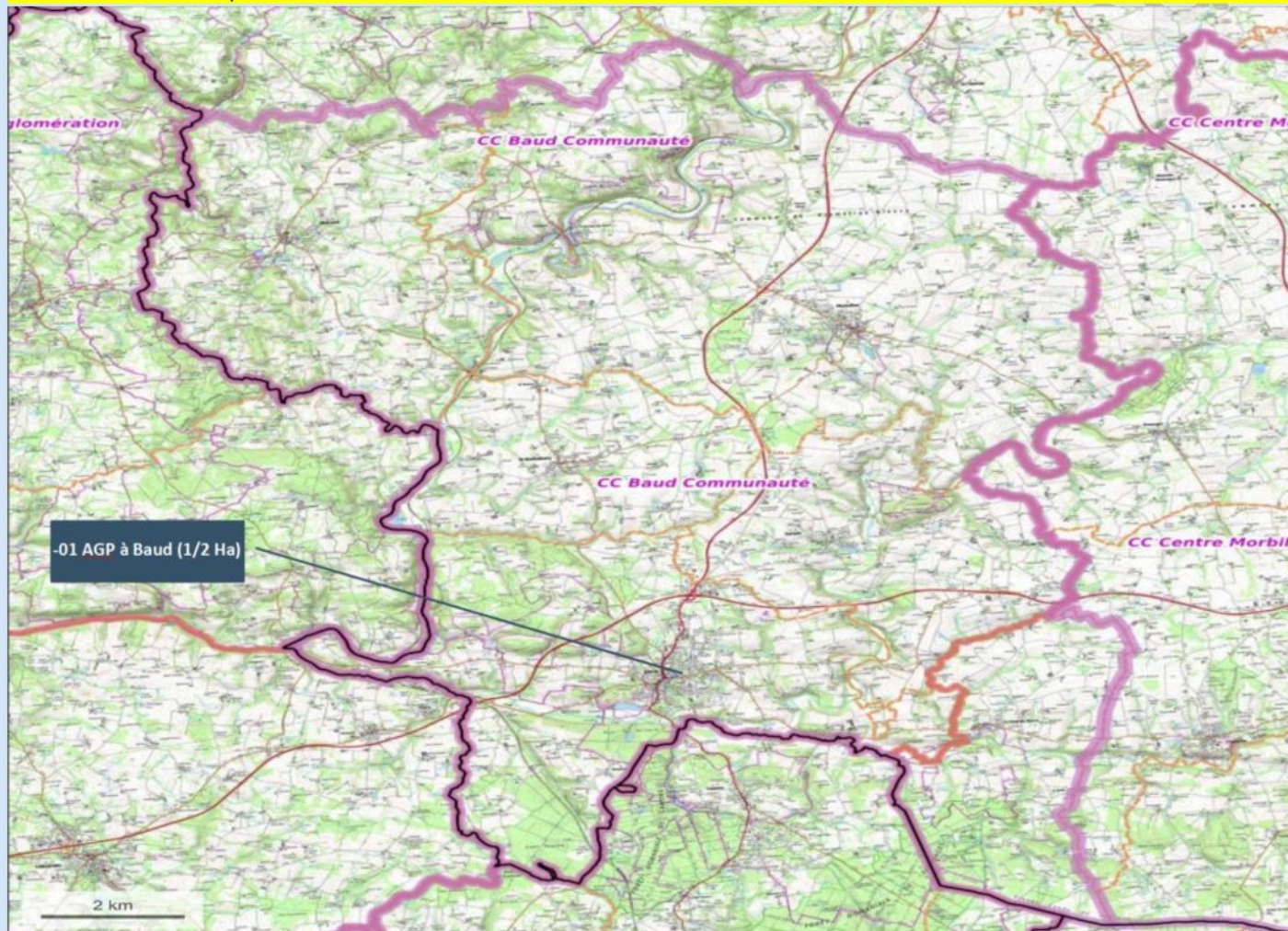

PROJET



### 1.1.1.2. Roi Morvan Communauté

| Equipements     | Obligations 2023/2029 | Commentaires                                                                                                                                                                                          |
|-----------------|-----------------------|-------------------------------------------------------------------------------------------------------------------------------------------------------------------------------------------------------|
| Aires d'accueil | 0                     | Dans le cadre de l'évolution socio-démographique de la population des gens du voyages, réserver dans les documents d'urbanisme un ou plusieurs terrains en vue d'une éventuelle ouverture d'une aire. |
| TFL (Terrains)  | 0                     |                                                                                                                                                                                                       |
| AGP Familiales  | 0                     |                                                                                                                                                                                                       |
| AGP Missions    | 0                     |                                                                                                                                                                                                       |

01 emplacement = 02 places de caravanes

AGP-Tampon= 01 aire annuelle Herbe/bitume

Mode de calcul besoins en AGP = Nbre caravanes illicites / 04 mois estivaux/50 caravanes par AGP = Nbre AGP

01 terrain TFL = 02 à 03 emplacements = 2 à 6 caravanes

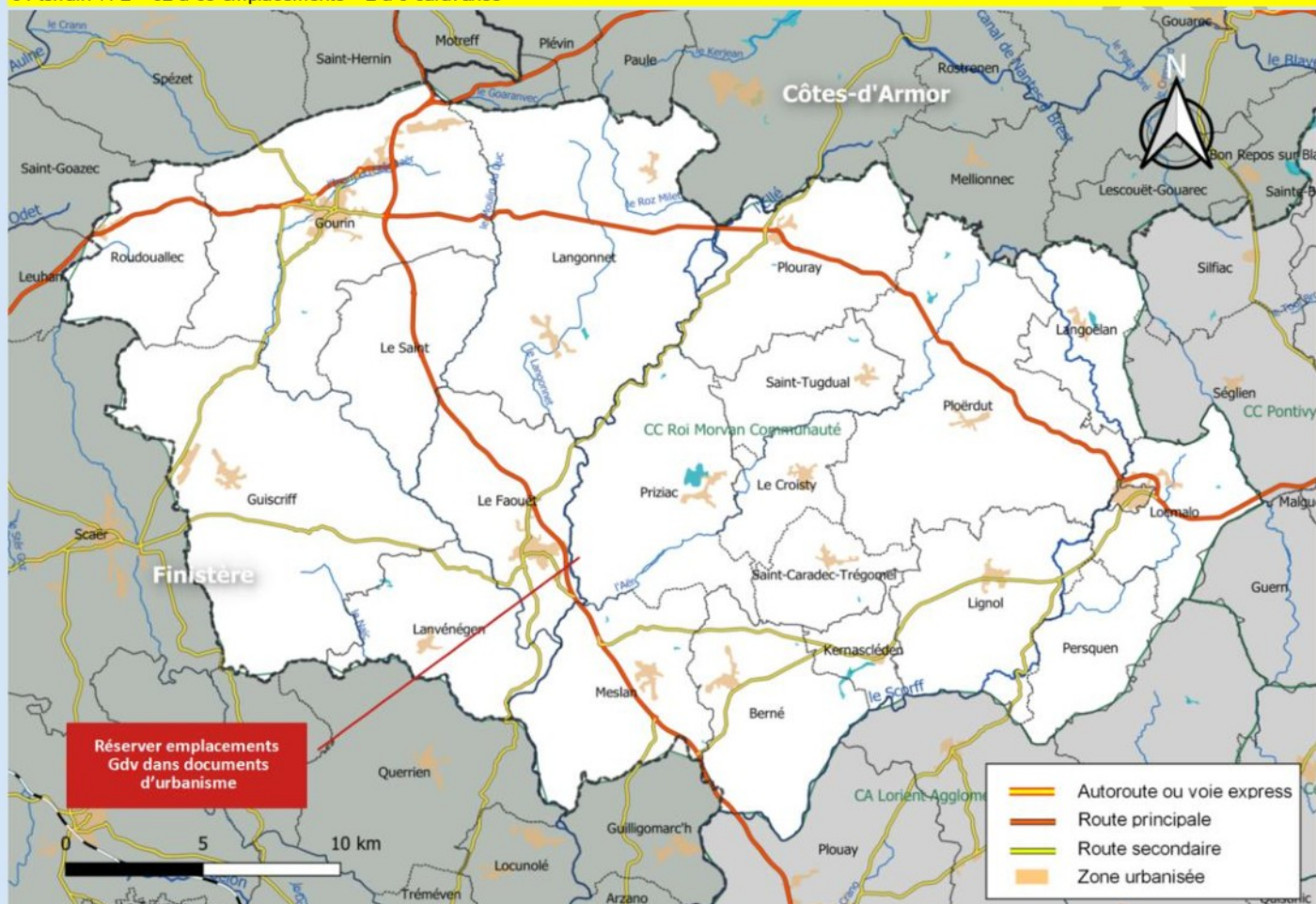

## 1.2. Synthèse des obligations « Accompagnement social »

L'amélioration de l'accueil des gens du voyage ne passe pas seulement par un taux d'équipement en places de caravanes. Il est indispensable de prévoir un accompagnement social vers le droit commun pour des populations en situation de précarité pour la plupart, afin de compenser les inégalités de traitement qui les caractérisent.

L'ensemble des obligations a été détaillé au point « B le Volet Socio-éducatif (page 65) » et résumé dans le tableau ci-dessous, parmi les 8 fiches-actions répertoriées pour cibler les priorités :

| CIBLE                                                | OBJECTIFS                                                                                                                                                                          | Commentaires                                                                                                                                        | Indicateurs d'avancement                                                        |
|------------------------------------------------------|------------------------------------------------------------------------------------------------------------------------------------------------------------------------------------|-----------------------------------------------------------------------------------------------------------------------------------------------------|---------------------------------------------------------------------------------|
| Gestion standardisée des aires                       | Harmonisation départementale des tarifs, livret d'accueil, règlement intérieur, état des lieux                                                                                     | Il s'agit de favoriser l'égalité d'attractivité des différentes aires d'accueil, et de responsabiliser les usagers                                  | -Nombre de livrets<br>-Nombre états des lieux                                   |
| Gestion des terrains privés                          | Recensement des terrains privés pour conformité, création d'un guide de procédures                                                                                                 | Il faut régulariser les situations et encourager le respect des documents d'urbanisme pour les nouvelles propriétés.                                | -Nombre de communes utilisatrices du guide                                      |
| Projet social par aire                               | Promouvoir l'autonomie des Gens du Voyage et leur accès aux droits sociaux dans tous les domaines                                                                                  | L'enjeu est l'acceptabilité sociale mutuelle entre population et gens du voyage.                                                                    | -Nombre de projets sociaux<br>-Taux de satisfaction des usagers                 |
| Accompagnement à la scolarité                        | Assurer le suivi de la scolarité des Enfants du Voyage et leur assiduité, favoriser la scolarisation en secondaire, faire le lien avec l'insertion professionnelle                 | L'éducation des plus jeunes est la clé d'un futur vivre-ensemble                                                                                    | -Taux de scolarisation au collège<br>-Taux d'absentéisme                        |
| Accès aux droits                                     | Information et orientation des Gens du Voyage par le médiateur social vers les dispositifs de droit commun, prévention des ruptures de droits, traitement des situations complexes | L'action du médiateur social est indispensable pour que les GDV bénéficient des dispositifs existants                                               | -Nombre de familles accompagnées<br>-Nombre de réunions de suivi (comité local) |
| Insertion économique                                 | Autonomie économique, diversification des emplois accessibles, emploi des femmes                                                                                                   | La résorption de la pauvreté et l'insertion socio-économique permettront de lutter contre les discriminations                                       | -Nombre de voyageurs accompagnés vers l'emploi<br>-Taux d'emploi des femmes     |
| Accès à la santé                                     | Suivi santé des gens du Voyage, accès aux soins, prévention des risques (notamment environnementaux)                                                                               | Les médiateurs sanitaires sont mobilisables ainsi que les différents dispositifs de droit commun (PRAPS, CLS, Accompagnement santé personnalisé...) | -Nombre d'intervention du médiateur santé                                       |
| Création d'une plateforme numérique de communication | Mise en relation des acteurs (annuaire), partage des informations et bonnes pratiques                                                                                              | L'outil est facilitateur des différents accompagnements sociaux nécessaires                                                                         | -Nombre de connexions                                                           |

## 2. Tableau récapitulatif des prescriptions

| EPCI                   | LES EXISTANTS AU 01/01/2022                                                                                                                                               |                                                                                                                      |                                                                                               | NOUVEAUX OBLIGATIONS SCHEMA 2023/2029                        |                                |                                                                                                                                                  | CONFIGURATION OBLIGATOIRE 2023 / 2029                                                                |                                 |                     | TOTAL                                                                               |                                                                                                                                                                                                                                   |                                                          |
|------------------------|---------------------------------------------------------------------------------------------------------------------------------------------------------------------------|----------------------------------------------------------------------------------------------------------------------|-----------------------------------------------------------------------------------------------|--------------------------------------------------------------|--------------------------------|--------------------------------------------------------------------------------------------------------------------------------------------------|------------------------------------------------------------------------------------------------------|---------------------------------|---------------------|-------------------------------------------------------------------------------------|-----------------------------------------------------------------------------------------------------------------------------------------------------------------------------------------------------------------------------------|----------------------------------------------------------|
|                        | AIRES PERMANENTES                                                                                                                                                         | AGP                                                                                                                  | TFL                                                                                           | Emplacements                                                 | Places AGP                     | AIRES                                                                                                                                            | AGP                                                                                                  | TFL                             | Emplacements        | Places AGP                                                                          | TOTAL                                                                                                                                                                                                                             |                                                          |
| Lorient agglomération  | Lorient-Le Gailllec :08e<br>Hennebont : 08e<br>Languidic :06e<br>Caudan :08e<br>Lanester : 08e<br>Ploumeur : 08e<br>Riantec : 12e<br>Inchzac : 08e<br>Total 9 aires =106e | - 3 terrains tournants de 50 places chacun (3x1Ha)<br>01 Terrain mission 4Ha (200 places min) qui doit être remplacé | Lanester = 3 TFL 9e<br>Queven = 4 TFL 12e<br>Larmor-Plage = 4 TFL<br>12e (Recours ADM)        | 106e AAP<br>+21e TFL                                         | 150pl AGP-F<br>+200 pl mission | 3 Agrandissements / Conformités (20e) ou une création de AAP 20e + création d'une AAP de 20 emplacements à Plouay ou création d'une AGP-F de 1Ha | Au moins 2 AGP (2x1Ha) ou création d'un AGP-F de 1ha à Plouay à la place de l'AAP de 20 emplacements | Larmor-Plage 12e+ TFL 20e       | 40e AAP<br>+32e TFL | 100 pl hivernales sous convention                                                   | Lorient Le Gailllec :08e<br>Hennebont : 08e<br>Languidic :06e<br>Caudan :08e<br>Lanester : 08e<br>Ploumeur : 08e<br>Riantec : 12e<br>Inchzac : 08e<br>Plouay = 20e ou AGP-F de 1Ha<br>A localiser 20 emplacements supplémentaires | 150 pl AGP-F +<br>200pl mission<br>100 AGP<br>hivernales |
|                        | AQTA                                                                                                                                                                      | Auray : 24e<br>Quiberon : 06e<br>Pluvigner :06e<br>Total : 3 aires=36 e                                              | 1 terrain de 2 Ha + 1 terrain pour une capacité de 2 Ha                                       | 0 TFL + projet transformation Le Pratelo Pluvigner 2TFL=242e | 36 e AAP                       | 200 pl AGP-F                                                                                                                                     | 1 (4Ha)                                                                                              | 02 TFL<br>Pluvigner 4e          | 4e TFL              | 200 pl Mission                                                                      | Auray : 24e<br>Quiberon : 6e                                                                                                                                                                                                      | 100 pl AGP-F +<br>200pl mission                          |
| BBO                    | Plouhinec : 05e<br>Kervignac :06e<br>Total 2 aires = 10 e                                                                                                                 | 0                                                                                                                    | 0                                                                                             | 10e AAP                                                      | 0                              | 1 (01 Ha)                                                                                                                                        | 0                                                                                                    | 0                               | 50 pl AGP-F         | Plouhinec : 5e<br>Kervignac : 5e                                                    | 50 pl AGP-F                                                                                                                                                                                                                       |                                                          |
| GMVA                   | Vannes : 15e<br>Theix : 12e<br>St Ave :12e<br>Sarzeau : 8e<br>Sene : 8e<br>Total : 5 aires=55e                                                                            | 1 terrain pérenne de 3,7 Ha à Elven / 1 Ha pérenne à Sarzeau / 1 Ha pérenne à Grandchamp + 1 terrain 1 Ha tournant   | Arradon 4 TFL = 12e (2016) / Plescloup 4TFL = 12e projet en cours<br>plougoumelen : 18e =6TFL | 55e AAP<br>+24e TFL                                          | 150 pl AGP-F + 200 pl mission  | 0                                                                                                                                                | 1 Ha Sarzur (pérenne en remplacement du tournant) mise aux normes Aire Elven (4Ha)                   | 1<br>Plougoumelen 18e (6 x 3 e) | 18e TFL             | Vannes : 15e<br>Theix : 12e<br>St Ave : 12e<br>Sarzeau : 8e<br>Sene : 8e            | 150 pl AGP-F +<br>200 pl mission                                                                                                                                                                                                  |                                                          |
| ASB                    | Muzillac : 5e                                                                                                                                                             | 1 terrain (6Ha) à Ambon1 terrain de 3,7 Ha en alternance à Damgan + 1 terrain tournant de 1/2 Ha                     | 0                                                                                             | 5 e AAP                                                      | 1 restructuration 5 e          | 1/2 ha en plus = 1 AGP-F de 1 ha + mise aux normes terrain de Damgan à 4 Ha                                                                      | 0                                                                                                    | 0                               | +25 pl AGP-F        | Muzillac : 5e                                                                       | 50 pl AGP-F +<br>200 pl mission<br>alternance)                                                                                                                                                                                    |                                                          |
| Questembert communauté | Fermée-5e à réhabiliter à Questembert                                                                                                                                     | 0                                                                                                                    | 0                                                                                             | 0e                                                           | 1 restructuration 5e           | 0                                                                                                                                                | 0                                                                                                    | 0                               | 0                   | Questembert : 5e                                                                    | 0                                                                                                                                                                                                                                 |                                                          |
| O.B.C                  | Guer=6e                                                                                                                                                                   | 0                                                                                                                    | 0                                                                                             | 6e AAP                                                       | 0                              | 0                                                                                                                                                | 0                                                                                                    | 0                               | 0                   | Guer : 6e                                                                           | 0                                                                                                                                                                                                                                 |                                                          |
| Ploermel communauté    | Fermée 12e à réhabiliter à Ploermel + Josselin=6e                                                                                                                         | 0                                                                                                                    | 0                                                                                             | 6e AAP                                                       | 1 restructuration 12e          | 0                                                                                                                                                | 0                                                                                                    | 0                               | 0                   | Ploermel : 12e<br>Josselin : 6e                                                     | 0                                                                                                                                                                                                                                 |                                                          |
| Pontivy communauté     | Pontivy=14e                                                                                                                                                               | 1 terrain 1 Ha à réaliser                                                                                            | 0                                                                                             | 14e AAP                                                      | 0                              | 01 (1 Ha) reprise schéma précédant                                                                                                               | 2x3 =6e                                                                                              | 6e TFL                          | 50 pl AGP-F         | Pontivy : 14e                                                                       | 50 pl AGP-F                                                                                                                                                                                                                       |                                                          |
| CMC                    | Fermée - 6e                                                                                                                                                               | 0                                                                                                                    | 0                                                                                             | 0                                                            | 0                              | 01 (1Ha)                                                                                                                                         | 0                                                                                                    | 0                               | 50 pl AGP-F         | Fermée - 6e                                                                         | 50 pl AGP-F                                                                                                                                                                                                                       |                                                          |
| Baud Morvan communauté | 0                                                                                                                                                                         | 0                                                                                                                    | 0                                                                                             | 0                                                            | 0                              | 1(1/2ha)                                                                                                                                         | 0                                                                                                    | 0                               | 25 pl AGP-F         | AGP-F de 1/2 Ha                                                                     | 25 pl AGP-F                                                                                                                                                                                                                       |                                                          |
| Evolution              | 238e AAP / 22 aires +525 pl AGP+600 mission+45e TFL=36e en projet                                                                                                         | 0                                                                                                                    | 0                                                                                             | 238e AAP<br>+45 TFL                                          | 525 pl AGP-F + 600 pl missions | 25 ou 26 AAP (289 emplacements) + 725 places AGP-F + 800 places missions + 105e TFL                                                              | 0                                                                                                    | 0                               | 0                   | 25 ou 26 AAP (289 emplacements) + 725 places AGP-F + 800 places missions + 105e TFL | 625pl AGP-F+800pl mission + 100 hivernales                                                                                                                                                                                        |                                                          |

01 place=01 canoines  
01 emplacement = 02 canoines  
01 terrain familial = 3 emplacements = 6 canoines





### 3. Synthèse des recommandations

| CIBLE                                                           | OBJECTIFS                                                                                             | COMMENTAIRES                                                                                          |
|-----------------------------------------------------------------|-------------------------------------------------------------------------------------------------------|-------------------------------------------------------------------------------------------------------|
| TFL densifié                                                    | Alternative au TFL                                                                                    | -Pour les voyageurs sédentaires<br>-Accessibilité financière facilitée                                |
| Logiciel de places disponibles sur les aires                    | -Visualisation en temps réel des places disponibles<br>-Gestion des entrées/sorties                   | -Partage de l'information des places disponibles.<br>-Aide à la gestion des EPCI                      |
| Aires des petits passages                                       | Délestage occasionnel et accueil temporaire (4 à 6 jours) des petits groupes familiaux                | A mettre en place dans les petites communes sans obligation et hors zone littoral                     |
| Accès à la citoyenneté                                          | Favoriser l'interculturalité                                                                          | Mobilisation des associations sportives et culturelles existantes                                     |
| Partenariat des bailleurs sociaux<br>Habitat mixte à promouvoir | Offrir du logement adapté, dit « <u>Habitat Mixte</u> » aux voyageurs, géré par les bailleurs sociaux | -Mention au PDALHPD et PLH-<br>Participation d'autres partenaires concernés par le logement social    |
| Inclusion numérique                                             | -Accès à internet<br>-Appropriation de l'outil numérique<br>-Inclusion sociale                        | -Facilitation de l'accès au droit<br>-Facilitation de l'accès au collège<br>-Ouverture sur la société |
| Les futures communes de plus de 5000 habitants                  | -Anticipation de création d'aires                                                                     | -Pris en compte dans les documents d'urbanisme                                                        |





## 4. Fil Rouge

Le schéma départemental d'accueil et d'habitat des gens du voyage (SDAHGV) **est un outil de planification et d'action collective pour faire en sorte que les gens du voyage voient bien leurs besoins spécifiques pris en compte, conformément à la loi.**

La rédaction du présent schéma a tenu compte du contexte économique et politique de 2022 : crise de l'énergie, coût des matières premières, pèsent sur l'équilibre budgétaire des collectivités. Il n'en reste pas moins que l'anticipation doit rester de mise. L'accueil des voyageurs devenus sédentaires devra être l'objectif du présent schéma ainsi que des suivants. A cet effet, en fonction de l'évolution sociétale, la prévision dans les documents d'urbanisme des terrains nécessaires aux différents équipements d'accueil sera le fil rouge à suivre pendant ce schéma 2023-2029.

Le pragmatisme, qui a guidé la construction du présent schéma, sera en effet fortement nécessaire pour sa réalisation.

## **E- Les Annexes**

**Annexe 01 : Loi n° 2000-614 du 5 juillet 2000 relative à l'accueil et à l'habitat des gens du voyage**

**Annexe 02 : Circulaire UHC/IUH1/12 no 2001-49 du 5 juillet 2001 relative à l'application de la loi no 2000-614 du 5 juillet 2000 relative à l'accueil et à l'habitat des gens du voyage**

**Annexe 03 : Circulaire n° NOR INTR2200421J du 10 janvier 2022**

**Annexe 04 : Arrêté préfectoral portant création de la Commission Départementale Consultative des gens du voyage**

**Annexe 05 : Décret du 5 mars 2019 relative aux aires de grand passage**

**Annexe 06 : Décret du 26 décembre 2019 relatif aux APA et TFL**

**Annexe 07 : Fiche de poste gestionnaire de l'aire d'accueil des publics itinérants**

**Annexe 08 : Fiche de poste du médiateur social**

**Annexe 09 : Fiche de poste de la coordination départementale**

**Annexe 10 : Fiche de poste de la coordination départementale**

**Annexe 11 : Fiche aide aux financements**

**Annexe 12 : Glossaire**

**Annexe 13 : Bibliographie restreinte**

**Annexe 14 : Délibérations des Conseils communautaires**

## Annexe 01

# Loi n° 2000-614 du 5 juillet 2000 relative à l'accueil et à l'habitat des gens du voyage

Dernière mise à jour des données de ce texte : 01 janvier 2021

NOR : EQUX9900036L

### Article 1

#### **Modifié par Ordonnance n°2020-1304 du 28 octobre 2020 - art. 7**

I. - Les communes participent à l'accueil des personnes dites gens du voyage et dont l'habitat traditionnel est constitué de résidences mobiles installées sur des aires d'accueil ou des terrains prévus à cet effet.

Ce mode d'habitat est pris en compte par les politiques et les dispositifs d'urbanisme, d'habitat et de logement adoptés par l'Etat et par les collectivités territoriales.

II. - Dans chaque département, au vu d'une évaluation préalable des besoins et de l'offre existante, notamment de la fréquence et de la durée des séjours des gens du voyage, de l'évolution de leurs modes de vie et de leur ancrage, des possibilités de scolarisation des enfants, d'accès aux soins et d'exercice des activités économiques, un schéma départemental prévoit les secteurs géographiques d'implantation et les communes où doivent être réalisés :

1° Des aires permanentes d'accueil, ainsi que leur capacité ;

2° Des terrains familiaux locatifs aménagés et implantés dans les conditions prévues à l'article L. 444-1 du code de l'urbanisme et destinés à l'installation prolongée de résidences mobiles, le cas échéant dans le cadre des mesures définies par le plan départemental d'action pour le logement et l'hébergement des personnes défavorisées, ainsi que le nombre et la capacité des terrains ;

3° Des aires de grand passage, destinées à l'accueil des gens du voyage se déplaçant collectivement à l'occasion des rassemblements traditionnels ou occasionnels, ainsi que la capacité et les périodes d'utilisation de ces aires.

Le schéma départemental définit les conditions dans lesquelles l'Etat intervient pour assurer le bon déroulement des rassemblements traditionnels ou occasionnels et des grands passages.

Les communes de plus de 5 000 habitants figurent obligatoirement au schéma départemental. Celui-ci définit la nature des actions à caractère social destinées aux gens du voyage.

Deux annexes au schéma départemental recensent les terrains privés aménagés dans les conditions prévues à l'article L. 444-1 du code de l'urbanisme pour l'installation de résidences mobiles et les terrains mis à la disposition des gens du voyage par leurs employeurs, notamment dans le cadre d'emplois saisonniers.

Le schéma départemental tient compte de l'existence de sites inscrits ou classés sur le territoire des communes concernées. La réalisation des aires permanentes d'accueil doit respecter la législation applicable, selon les cas, à chacun de ces sites.

III. Le schéma départemental est élaboré par le représentant de l'Etat dans le département et le président du conseil départemental. Après avis de l'organe délibérant des communes et des établissements publics de



coopération intercommunale concernés et de la commission consultative prévue au IV, il est approuvé conjointement par le représentant de l'Etat dans le département et le président du conseil départemental dans un délai de dix-huit mois à compter de la publication de la présente loi. Passé ce délai, il est approuvé par le représentant de l'Etat dans le département. Il fait l'objet d'une publication.

A l'initiative du représentant de l'Etat dans le département ou du président du conseil départemental, le schéma départemental est révisé selon la même procédure au moins tous les six ans à compter de sa publication. Il est tenu compte, lors de sa révision, des évolutions du schéma départemental de coopération intercommunale mentionné à l'article L. 5210-1-1 du code général des collectivités territoriales.

III bis. Le schéma qui s'applique sur les territoires du département du Rhône et de la métropole de Lyon est dénommé " schéma départemental-métropolitain ". Il est élaboré par le représentant de l'Etat dans le département, le président du conseil départemental et le président du conseil de la métropole de Lyon selon la procédure prévue au III du présent article.

Le schéma élaboré avant la création de la métropole de Lyon par le représentant de l'Etat dans le département et le président du conseil départemental demeure applicable jusqu'à l'approbation du schéma mentionné à l'alinéa précédent ou au plus tard jusqu'à sa révision.

III ter.- En Corse, chaque schéma départemental est élaboré et approuvé par le représentant de l'Etat dans le département et le président du conseil exécutif.

III quater.- Dans le Bas-Rhin et dans le Haut-Rhin, chaque schéma départemental est élaboré et approuvé par le représentant de l'Etat dans le département et le président du conseil départemental de la Collectivité européenne d'Alsace.

IV. - Dans chaque département, une commission consultative, comprenant notamment des représentants des communes et des établissements publics de coopération intercommunale concernés, des représentants des gens du voyage et des associations intervenant auprès des gens du voyage, est associée à l'élaboration et à la mise en œuvre du schéma. Elle est présidée conjointement par le représentant de l'Etat dans le département et par le président du conseil départemental ou par leurs représentants.

La commission consultative établit chaque année un bilan d'application du schéma. Elle peut désigner un médiateur chargé d'examiner les difficultés rencontrées dans la mise en œuvre de ce schéma et de formuler des propositions de règlement de ces difficultés. Le médiateur rend compte à la commission de ses activités.

IV bis.- La commission consultative du département du Rhône est compétente également sur le territoire de la métropole de Lyon. Elle est dénommée " commission consultative départementale-métropolitaine ". Elle est présidée par le représentant de l'Etat dans le département, le président du conseil départemental du Rhône et le président du conseil de la métropole de Lyon ou par leurs représentants.

IV ter.- En Corse, la commission consultative est présidée conjointement par le représentant de l'Etat dans le département et par le président du conseil exécutif ou par leurs représentants.

IV quater.- Dans le Bas-Rhin et dans le Haut-Rhin, chaque commission consultative est présidée conjointement par le représentant de l'Etat dans le département et par le président du conseil départemental de la Collectivité européenne d'Alsace ou par leurs représentants.

V. - Le représentant de l'Etat dans la région coordonne les travaux d'élaboration des schémas départementaux. Il s'assure de la cohérence de leur contenu et de leurs dates de publication. Il réunit à cet effet une commission constituée des représentants de l'Etat dans les départements, du président du conseil régional et des présidents des conseils départementaux, ou de leurs représentants. Il coordonne l'action de l'Etat sur les grands passages.

V bis.- Le représentant de l'Etat dans la collectivité de Corse coordonne les travaux d'élaboration des schémas départementaux. Il s'assure de la cohérence de leur contenu et de leurs dates de publication. Il réunit à cet effet une commission constituée des représentants de l'Etat dans les départements, du président du conseil exécutif ou de son représentant et de deux conseillers à l'Assemblée de Corse élus en son sein.

NOTA :

Conformément à l'article 18 de l'ordonnance n° 2020-1304 du 28 octobre 2020, ces dispositions entrent en vigueur le 1er janvier 2021.

## Article 2

### Modifié par LOI n°2018-957 du 7 novembre 2018 - art. 1

I.-A.- Les communes figurant au schéma départemental et les établissements publics de coopération intercommunale compétents en matière de création, d'aménagement, d'entretien et de gestion des aires d'accueil des gens du voyage et des terrains familiaux locatifs définis aux 1° à 3° du II de l'article 1er sont tenus, dans un délai de deux ans suivant la publication de ce schéma, de participer à sa mise en œuvre.

B.-Les communes membres d'un établissement public de coopération intercommunale compétent remplissent leurs obligations en accueillant sur leur territoire les aires et terrains mentionnés au A du présent I.

L'établissement public de coopération intercommunale compétent remplit ses obligations en créant, en aménageant, en entretenant et en assurant la gestion des aires et terrains dont le schéma départemental a prévu la réalisation sur son territoire. Il peut retenir un terrain d'implantation pour une aire ou un terrain situé sur le territoire d'une commune membre autre que celle figurant au schéma départemental, à la condition qu'elle soit incluse dans le même secteur géographique d'implantation.

L'établissement public de coopération intercommunale compétent peut également remplir ses obligations en contribuant au financement de la création, de l'aménagement, de l'entretien et de la gestion d'aires ou de terrains situés hors de son territoire. Il peut, à cette fin, conclure une convention avec un ou plusieurs autres établissements publics de coopération intercommunale.

C.-Les communes qui ne sont pas membres d'un établissement public de coopération intercommunale compétent remplissent leurs obligations en créant, en aménageant, en entretenant et en assurant la gestion des aires et terrains dont le schéma départemental a prévu la réalisation sur leur territoire. Elles peuvent également contribuer au financement de la création, de l'aménagement, de l'entretien et de la gestion d'aires ou de terrains situés hors de leur territoire. Elles peuvent, à cette fin, conclure une convention avec d'autres communes ou établissements publics de coopération intercommunale compétents.

II.- Les communes ou les établissements publics de coopération intercommunale compétents assurent la gestion de ces aires et terrains ou la confient par convention à une personne publique ou privée.

II bis. - Un décret en Conseil d'Etat détermine :

1° En ce qui concerne les aires permanentes d'accueil : les règles applicables à leur aménagement, leur équipement, leur gestion, leur usage et les conditions de leur contrôle périodique, les modalités de coordination locale des périodes de fermeture temporaire, les modalités de calcul du droit d'usage et de la tarification des prestations fournies, le règlement intérieur type ;

2° En ce qui concerne les terrains familiaux locatifs : les règles applicables à leur aménagement, leur équipement, leur gestion et leur usage ;

3° En ce qui concerne les aires de grand passage : les règles applicables à leur aménagement, leur équipement, leur gestion et leur usage, les modalités de calcul du droit d'usage et de la tarification des prestations fournies, le règlement intérieur type.

III. - Le délai de deux ans prévu au I est prorogé de deux ans, à compter de sa date d'expiration, lorsque la commune ou l'établissement public de coopération intercommunale a manifesté, dans ce délai, la volonté de se conformer à ses obligations :

- soit par la transmission au représentant de l'Etat dans le département d'une délibération ou d'une lettre d'intention comportant la localisation de l'opération de réalisation ou de réhabilitation de l'aire permanente d'accueil, des terrains familiaux locatifs ou de l'aire de grand passage ;

- soit par l'acquisition des terrains ou le lancement d'une procédure d'acquisition des terrains sur lesquels les aménagements sont prévus ;

- soit par la réalisation d'une étude préalable.

Le délai d'exécution de la décision d'attribution de subvention, qu'il s'agisse d'un acte unilatéral ou d'une convention, concernant les communes ou établissements publics de coopération intercommunale qui se trouvent dans la situation ci-dessus est prorogé de deux ans.

IV. - Un délai supplémentaire est accordé, jusqu'au 31 décembre 2008 à compter de la date d'expiration du délai prévu au III, à la commune ou à l'établissement public de coopération intercommunale qui a manifesté, dans les conditions fixées au III, la volonté de se conformer à ses obligations et qui, au terme de ce délai, n'a pu néanmoins s'en acquitter.

### **Article 3**

a modifié les dispositions suivantes

### **Article 3**

**Modifié par LOI n°2017-86 du 27 janvier 2017 - art. 149**

I. - Si, à l'expiration des délais prévus à l'article 2, une commune ou un établissement public de coopération intercommunale auquel a été transféré l'exercice de la compétence afférente n'a pas rempli les obligations mises à sa charge par le schéma départemental en matière d'aménagement, d'entretien et de gestion des aires permanentes d'accueil, des aires de grand passage et des terrains familiaux locatifs aménagés dans les conditions prévues à l'article L. 444-1 du code de l'urbanisme, le représentant de l'Etat dans le département met en demeure la commune ou l'établissement public de coopération intercommunale de prendre les mesures nécessaires selon un calendrier déterminé, en évaluant le montant des dépenses afférentes.



Si la commune ou l'établissement public de coopération intercommunale n'a pas pris les mesures nécessaires dans les délais prévus par le calendrier, le représentant de l'Etat dans le département peut lui ordonner de consigner entre les mains d'un comptable public les sommes correspondant au montant de ces dépenses. Ces sommes sont restituées au fur et à mesure de l'exécution de ces mesures.

Il est procédé au recouvrement de ces sommes comme en matière de créances de l'Etat étrangères à l'impôt et au domaine. L'opposition devant le juge administratif à l'état exécutoire pris en application d'une mesure de consignation ordonnée par le représentant de l'Etat dans le département n'a pas de caractère suspensif.

II. - Si, à l'expiration d'un délai de six mois à compter de la consignation des sommes prévue au I, la commune ou l'établissement public de coopération intercommunale n'a pas pris toutes les mesures nécessaires, le représentant de l'Etat dans le département peut mettre à nouveau en demeure la commune ou l'établissement public de coopération intercommunale de prendre ces mesures, selon un calendrier déterminé.

Si la commune ou l'établissement public de coopération intercommunale n'a pas obtempéré dans les délais prévus par le calendrier, l'Etat peut acquérir les terrains nécessaires, réaliser les travaux d'aménagement et gérer les aires ou les terrains aménagés au nom et pour le compte de la commune ou de l'établissement public.

Le représentant de l'Etat dans le département peut faire procéder d'office, en lieu et place et aux frais de la commune ou de l'établissement public de coopération intercommunale, à l'exécution des mesures nécessaires. Les sommes consignées en application du I peuvent être utilisées pour régler les dépenses ainsi engagées.

Le représentant de l'Etat dans le département peut se substituer à l'ensemble des organes de la commune ou de l'établissement public de coopération intercommunale pour faire procéder d'office à l'exécution des mesures nécessaires. Il peut procéder à la passation de marchés publics, selon les règles de procédures applicables à l'Etat.

A compter de l'achèvement des travaux d'aménagement, la commune ou l'établissement public de coopération intercommunale devient de plein droit propriétaire des aires ou terrains aménagés en application du présent II.

III. - Les dépenses d'acquisition, d'aménagement, d'entretien et de gestion des aires et terrains d'accueil des gens du voyage constituent des dépenses obligatoires, au sens des articles L. 1612-15 et L. 2321-2 du code général des collectivités territoriales, pour les communes ou les établissements publics de coopération intercommunale auxquels a été transféré l'exercice de cette compétence.

#### **Article 4**

**Modifié par LOI n°2017-86 du 27 janvier 2017 - art. 149**

L'Etat prend en charge, dans la limite d'un plafond fixé par décret, les investissements nécessaires à l'aménagement et à la réhabilitation des aires permanentes d'accueil prévues au 1° du II de l'article 1er, dans la proportion de 70 % des dépenses engagées dans les délais fixés aux I et III de l'article 2. Cette proportion est de 50 % pour les dépenses engagées dans le délai prévu au IV du même article 2.

Pour les aires de grand passage prévues au 3° du II de l'article 1er, le représentant de l'Etat dans le département peut, après avis de la commission consultative départementale, faire application d'un taux maximal de

subvention de 100 % du montant des dépenses engagées dans le délai fixé à l'article 2, dans la limite d'un plafond fixé par décret. L'Etat peut assurer la maîtrise d'ouvrage de ces aires. Dans ce cas, le montant des dépenses qu'il engage est soumis au plafond précité.

La région, le département et les caisses d'allocations familiales peuvent accorder des subventions complémentaires pour la réalisation des aires d'accueil visées au présent article.

## Article 5

A modifié les dispositions suivantes

- Modifie Code de la sécurité sociale. - art. L811-1 (Ab)
- Modifie Code de la sécurité sociale. - art. L811-10 (Ab)
- Modifie Code de la sécurité sociale. - art. L811-11 (Ab)
- Modifie Code de la sécurité sociale. - art. L811-12 (Ab)
- Modifie Code de la sécurité sociale. - art. L811-13 (Ab)
- Modifie Code de la sécurité sociale. - art. L811-14 (Ab)
- Modifie Code de la sécurité sociale. - art. L811-15 (M)
- Modifie Code de la sécurité sociale. - art. L811-16 (Ab)
- Modifie Code de la sécurité sociale. - art. L811-17 (Ab)
- Modifie Code de la sécurité sociale. - art. L811-18 (Ab)
- Modifie Code de la sécurité sociale. - art. L811-19 (Ab)
- Modifie Code de la sécurité sociale. - art. L811-2 (Ab)
- Modifie Code de la sécurité sociale. - art. L811-20 (Ab)
- Modifie Code de la sécurité sociale. - art. L811-3 (Ab)
- Modifie Code de la sécurité sociale. - art. L811-4 (Ab)
- Modifie Code de la sécurité sociale. - art. L811-5 (Ab)
- Modifie Code de la sécurité sociale. - art. L811-6 (Ab)
- Modifie Code de la sécurité sociale. - art. L811-7 (Ab)
- Modifie Code de la sécurité sociale. - art. L811-8 (Ab)
- Modifie Code de la sécurité sociale. - art. L811-9 (Ab)
- Modifie Code de la sécurité sociale. - art. L812-1 (Ab)
- Modifie Code de la sécurité sociale. - art. L813-1 (Ab)
- Modifie Code de la sécurité sociale. - art. L813-2 (Ab)
- Modifie Code de la sécurité sociale. - art. L813-3 (Ab)
- Modifie Code de la sécurité sociale. - art. L813-4 (Ab)
- Modifie Code de la sécurité sociale. - art. L813-5 (Ab)
- Modifie Code de la sécurité sociale. - art. L814-1 (Ab)
- Modifie Code de la sécurité sociale. - art. L814-2 (Ab)
- Modifie Code de la sécurité sociale. - art. L814-3 (Ab)
- Modifie Code de la sécurité sociale. - art. L814-4 (Ab)
- Modifie Code de la sécurité sociale. - art. L814-5 (Ab)
- Modifie Code de la sécurité sociale. - art. L814-6 (M)
- Modifie Code de la sécurité sociale. - art. L814-7 (Ab)
- Modifie Code de la sécurité sociale. - art. L814-8 (Ab)
- Modifie Code de la sécurité sociale. - art. L814-9 (Ab)
- Modifie Code de la sécurité sociale. - art. L815-10 (M)
- Modifie Code de la sécurité sociale. - art. L815-11 (M)
- Modifie Code de la sécurité sociale. - art. L815-12 (M)
- Modifie Code de la sécurité sociale. - art. L815-13 (M)
- Modifie Code de la sécurité sociale. - art. L815-14 (M)
- Modifie Code de la sécurité sociale. - art. L815-15 (M)
- Modifie Code de la sécurité sociale. - art. L815-16 (M)
- Modifie Code de la sécurité sociale. - art. L815-17 (M)





- Modifie Code de la sécurité sociale. - art. L851-3 (M)
- Modifie Code de la sécurité sociale. - art. L851-4 (V)
- Modifie Code de la sécurité sociale. - art. L861-1 (M)
- Modifie Code de la sécurité sociale. - art. L861-10 (M)
- Modifie Code de la sécurité sociale. - art. L861-2 (M)
- Modifie Code de la sécurité sociale. - art. L861-3 (M)
- Modifie Code de la sécurité sociale. - art. L861-4 (M)
- Modifie Code de la sécurité sociale. - art. L861-5 (M)
- Modifie Code de la sécurité sociale. - art. L861-6 (M)
- Modifie Code de la sécurité sociale. - art. L861-7 (M)
- Modifie Code de la sécurité sociale. - art. L861-8 (M)
- Modifie Code de la sécurité sociale. - art. L861-9 (M)
- Modifie Code de la sécurité sociale. - art. L862-1 (M)
- Modifie Code de la sécurité sociale. - art. L862-2 (M)
- Modifie Code de la sécurité sociale. - art. L862-3 (M)
- Modifie Code de la sécurité sociale. - art. L862-4 (M)
- Modifie Code de la sécurité sociale. - art. L862-5 (M)
- Modifie Code de la sécurité sociale. - art. L862-6 (M)
- Modifie Code de la sécurité sociale. - art. L862-7 (M)
- Modifie Code de la sécurité sociale. - art. L862-8 (M)
- Modifie Code de la sécurité sociale. - art. L863-1 (T)

#### **Article 6**

I. - Les modalités de mise en œuvre des actions de caractère social mentionnées au II de l'article 1er, dont le financement incombe à l'Etat, au département et, le cas échéant, aux organismes sociaux concernés, dans le cadre de leurs compétences respectives, sont fixées par des conventions passées entre ces personnes morales et les gestionnaires des aires d'accueil prévues par le schéma départemental.

II. - Des conventions passées entre le gestionnaire d'une aire d'accueil et le département déterminent les conditions dans lesquelles celui-ci participe aux dépenses de frais de fonctionnement des aires d'accueil prévues au schéma départemental, sans que cette participation puisse excéder le quart des dépenses correspondantes.

#### **Article 7**

A modifié les dispositions suivantes

- Modifie Code général des collectivités territoriales - art. L2334-2 (M)

#### **Article 8**

a modifié les dispositions suivantes

#### **Article 9**

I.- Le maire d'une commune membre d'un établissement public de coopération intercommunale compétent en matière de création, d'aménagement, d'entretien et de gestion des aires d'accueil des gens du voyage et des terrains familiaux locatifs définis aux 1° à 3° du II de l'article 1er peut, par arrêté, interdire en dehors de ces aires et terrains le stationnement sur le territoire de la commune des résidences mobiles mentionnées au même article 1er, dès lors que l'une des conditions suivantes est remplie :

1° L'établissement public de coopération intercommunale a satisfait aux obligations qui lui incombent en application de l'article 2 ;

2° L'établissement public de coopération intercommunale bénéficie du délai supplémentaire prévu au III du même article 2 ;

3° L'établissement public de coopération intercommunale dispose d'un emplacement provisoire agréé par le préfet ;

4° L'établissement public de coopération intercommunale est doté d'une aire permanente d'accueil, de terrains familiaux locatifs ou d'une aire de grand passage, sans qu'aucune des communes qui en sont membres soit inscrite au schéma départemental prévu à l'article 1er ;

5° L'établissement public de coopération intercommunale a décidé, sans y être tenu, de contribuer au financement d'une telle aire ou de tels terrains sur le territoire d'un autre établissement public de coopération intercommunale ;

6° La commune est dotée d'une aire permanente d'accueil, de terrains familiaux locatifs ou d'une aire de grand passage conformes aux prescriptions du schéma départemental, bien que l'établissement public de coopération intercommunale auquel elle appartient n'ait pas satisfait à l'ensemble de ses obligations.

L'agrément prévu au 3° du présent I est délivré pour une durée ne pouvant excéder six mois, en fonction de la localisation, de la capacité et de l'équipement de l'emplacement concerné, dans des conditions définies par décret.

L'agrément d'un emplacement provisoire n'exonère pas l'établissement public de coopération intercommunale des obligations qui lui incombent dans les délais prévus à l'article 2.

I bis.- Le maire d'une commune qui n'est pas membre d'un établissement public de coopération intercommunale compétent en matière de création, d'aménagement, d'entretien et de gestion des aires d'accueil des gens du voyage et des terrains familiaux locatifs définis aux 1° à 3° du II de l'article 1er peut, par arrêté, interdire en dehors de ces aires et terrains le stationnement sur le territoire de la commune des résidences mobiles mentionnées au même article 1er, dès lors que l'une des conditions suivantes est remplie :

1° La commune a satisfait aux obligations qui lui incombent en application de l'article 2 ;

2° La commune bénéficie du délai supplémentaire prévu au III du même article 2 ;

3° La commune dispose d'un emplacement provisoire agréé par le préfet, dans les conditions prévues aux deux derniers alinéas du I du présent article ;



4° La commune, sans être inscrite au schéma départemental prévu à l'article 1er, est dotée d'une aire permanente d'accueil, de terrains familiaux locatifs ou d'une aire de grand passage ;

5° La commune a décidé, sans y être tenue, de contribuer au financement d'une telle aire ou de tels terrains sur le territoire d'une autre commune.

II. En cas de stationnement effectué en violation de l'arrêté prévu au I ou au I bis, le maire, le propriétaire ou le titulaire du droit d'usage du terrain occupé peut demander au préfet de mettre en demeure les occupants de quitter les lieux.

La mise en demeure ne peut intervenir que si le stationnement est de nature à porter atteinte à la salubrité, la sécurité ou la tranquillité publique.

La mise en demeure est assortie d'un délai d'exécution qui ne peut être inférieur à vingt-quatre heures. Elle est notifiée aux occupants et publiée sous forme d'affichage en mairie et sur les lieux. Le cas échéant, elle est notifiée au propriétaire ou titulaire du droit d'usage du terrain.

Cette mise en demeure reste applicable lorsque la résidence mobile se retrouve à nouveau, dans un délai de sept jours à compter de sa notification aux occupants, en situation de stationnement illicite sur le territoire de la commune ou de tout ou partie du territoire de l'intercommunalité concernée en violation du même arrêté du maire ou, s'il est compétent, du président de l'établissement public de coopération intercommunale prévu au I et de nature à porter la même atteinte à la salubrité, à la sécurité ou à la tranquillité publiques.

Lorsque la mise en demeure de quitter les lieux n'a pas été suivie d'effets dans le délai fixé et n'a pas fait l'objet d'un recours dans les conditions fixées au II bis, le préfet peut procéder à l'évacuation forcée des résidences mobiles, sauf opposition du propriétaire ou du titulaire du droit d'usage du terrain dans le délai fixé pour l'exécution de la mise en demeure.

Lorsque le propriétaire ou le titulaire du droit d'usage du terrain fait obstacle à l'exécution de la mise en demeure, le préfet peut lui demander de prendre toutes les mesures nécessaires pour faire cesser l'atteinte à la salubrité, à la sécurité ou la tranquillité publiques dans un délai qu'il fixe.

Le fait de ne pas se conformer à l'arrêté pris en application de l'alinéa précédent est puni de 3 750 Euros d'amende.

II bis.- Les personnes destinataires de la décision de mise en demeure prévue au II, ainsi que le propriétaire ou le titulaire du droit d'usage du terrain peuvent, dans le délai fixé par celle-ci, demander son annulation au tribunal administratif. Le recours suspend l'exécution de la décision du préfet à leur égard. Le président du tribunal ou son délégué statue dans un délai de quarante-huit heures à compter de sa saisine.

III. (Abrogé)

IV.-En cas d'occupation, en violation de l'arrêté prévu au I ou au I bis, d'un terrain privé affecté à une activité à caractère économique, et dès lors que cette occupation est de nature à entraver ladite activité, le propriétaire ou le titulaire d'un droit réel d'usage sur le terrain peut saisir le président du tribunal de grande instance aux fins de faire ordonner l'évacuation forcée des résidences mobiles. Dans ce cas, le juge statue en référé.

NOTA :

Conformément à l'article 30 de l'ordonnance n° 2019-738 du 17 juillet 2019, ces dispositions s'appliquent aux demandes introduites à compter du 1er janvier 2020.(1) Code de l'urbanisme.

**Article 9-1**

## **Modifié par LOI n°2017-86 du 27 janvier 2017 - art. 150**

Dans les communes non inscrites au schéma départemental et non mentionnées à l'article 9, le préfet peut mettre en oeuvre la procédure de mise en demeure et d'évacuation prévue au II du même article, à la demande du maire, du propriétaire ou du titulaire du droit d'usage du terrain, en vue de mettre fin au stationnement non autorisé de résidences mobiles de nature à porter atteinte à la salubrité, la sécurité ou la tranquillité publiques.

Les personnes objets de la décision de mise en demeure bénéficient des voies de recours mentionnées au II bis du même article.

## **Article 9-2**

### **Création LOI n°2018-957 du 7 novembre 2018 - art. 2**

Afin d'organiser l'accueil des personnes dites gens du voyage, tout stationnement d'un groupe de plus de cent cinquante résidences mobiles est notifié par les représentants du groupe au représentant de l'Etat dans la région de destination, au représentant de l'Etat dans le département et au président du conseil départemental concernés trois mois au moins avant l'arrivée sur les lieux pour permettre l'identification d'une aire de stationnement correspondant aux besoins exprimés.

Le représentant de l'Etat dans le département concerné informe le maire de la commune et le président de l'établissement public de coopération intercommunale à fiscalité propre sur le territoire desquels est située l'aire désignée pour cet accueil deux mois au moins avant son occupation. Il précise les conditions de cette occupation.

Par dérogation à l'article L. 2212-1 du code général des collectivités territoriales, en cas de stationnement de plus de cent cinquante résidences mobiles sur le territoire d'une commune, le maire, s'il n'est pas en mesure d'assurer le bon ordre, la sûreté, la sécurité et la salubrité publiques, peut demander au représentant de l'Etat dans le département de prendre les mesures nécessaires.

## **Article 10**

I.-Les schémas départementaux établis en application de l'article 28 de la loi n° 90-449 du 31 mai 1990 visant à la mise en oeuvre du droit au logement, publiés antérieurement à l'entrée en vigueur de la présente loi, font l'objet d'un nouvel examen dans les conditions et délais prévus à l'article 1er ci-dessus.

II.-L'article 28 de la loi n° 90-449 du 31 mai 1990 précitée est abrogé. Toutefois, dans les départements qui ne disposent pas d'un schéma départemental approuvé dans les conditions définies à l'article 1er ci-dessus, les deux derniers alinéas de cet article restent en vigueur.

## **Article 10-1**

### **Création LOI n°2018-699 du 3 août 2018 - art. 7**

I.-La Commission nationale consultative des gens du voyage comprend parmi ses membres un député et un sénateur.

II.-Les missions, la composition, l'organisation et le fonctionnement de la commission sont précisés par décret.

## **Article 11**

Un décret en Conseil d'Etat détermine les conditions d'application de la présente loi.

Jacques Chirac

Par le Président de la République :

Le Premier ministre,

Lionel Jospin

Le ministre de l'économie,  
des finances et de l'industrie,

Laurent Fabius

Le ministre de l'emploi et de la solidarité,

Martine Aubry

Le garde des sceaux, ministre de la justice,

Élisabeth Guigou

Le ministre de l'intérieur,

Jean-Pierre Chevènement

Le ministre de l'équipement,  
des transports et du logement,

Jean-Claude Gayssot

Le secrétaire d'Etat à l'outre-mer,

Jean-Jack Queyranne

Le secrétaire d'Etat au logement,

Louis Besson

Le secrétaire d'Etat au budget,

Florence Parly

(1) Travaux préparatoires : loi n° 2000-614.

Assemblée nationale :

Projet de loi n° 1598 ;

Rapport de Mme Raymonde Le Texier, au nom de la commission des lois, n° 1620 ;

Discussion et adoption le 24 juin 1999.

Sénat :

Projet de loi, adopté par l'Assemblée nationale, n° 460 (1998-1999) ;

Rapport de M. Jean-Paul Delevoye, au nom de la commission des lois, n° 188 (1999-2000) ;

Avis de M. Pierre Hérisson, au nom de la commission des affaires économiques, n° 194 (1999-2000) ;

Discussion et adoption le 3 février 2000.

Assemblée nationale :

Projet de loi, modifié par le Sénat, n° 2140 ;

Rapport de Mme Raymonde Le Texier, au nom de la commission des lois, n° 2188 ;

Discussion et adoption le 24 février 2000.

Sénat :

Projet de loi, adopté avec modifications par l'Assemblée nationale en deuxième lecture, n° 243 (1999-2000) ;

Rapport de M. Jean-Paul Delevoye, au nom de la commission des lois, n° 269 (1999-2000) ;

Discussion et adoption le 23 mars 2000.

Assemblée nationale :

Projet de loi, modifié par le Sénat en deuxième lecture, n° 2274 ;

Rapport de Mme Raymonde Le Texier, au nom de la commission mixte paritaire, n° 2365.

Sénat :

Rapport de M. Jean-Paul Delevoye, au nom de la commission mixte paritaire, n° 333 (1999-2000).

Assemblée nationale :

Projet de loi, modifié par le Sénat en deuxième lecture, n° 2274 ;

Rapport de Mme Raymonde Le Texier, au nom de la commission des lois, n° 2405 ;

Discussion et adoption le 23 mai 2000.

Sénat :

Projet de loi, adopté avec modifications par l'Assemblée nationale en nouvelle lecture, n° 352 (1999-2000) ;

Rapport de M. Jean-Paul Delevoye, au nom de la commission des lois, n° 412 (1999-2000) ;  
Discussion et adoption le 21 juin 2000.  
Assemblée nationale :  
Projet de loi, modifié par le Sénat en nouvelle lecture, n° 2487 ;  
Rapport de Mme Raymonde Le Texier, au nom de la commission des lois, n° 2488 ;  
Discussion et adoption le 22 juin 2000.

PROJET SDAHGV 2023-2029



## ANNEXE 02

Bulletin officiel n°2001-14

LE MINISTRE DE L'INTÉRIEUR  
LE MINISTRE DE L'EQUIPEMENT,  
DES TRANSPORTS  
ET DU LOGEMENT

*La secrétaire d'Etat au logement*

**Circulaire UHC/UAH/12 no 2001-49 du 5 juillet 2001 relative à l'application de la loi no 2000-614 du 5 juillet 2000 relative à l'accueil et à l'habitat des gens du voyage**

NOR : EQUU0110141C

*Références :*

Loi no 2000-614 du 5 juillet 2000 relative à l'accueil et à l'habitat des gens du voyage ;

Décret no 2001-540 du 25 juin 2001 relatif à la composition et au fonctionnement de la commission départementale consultative des gens du voyage ;

Décret no 2001-541 du 25 juin 2001 relatif au financement des aires d'accueil destinées aux gens du voyage ;

Décret no 2001-569 du 29 juin 2001 relatif aux normes techniques applicables aux aires d'accueil des gens du voyage.

*Texte abrogé :* article 28 de la loi no 90-449 du 31 mai 1990.

*Textes modifiés :* néant.

*Mots clés :* gens du voyage, schéma départemental, aire d'accueil, terrains familiaux, habitat des gens du voyage, interdiction de stationner.

*Publication :* B.O.

*Le directeur général de l'urbanisme, de l'habitat et de la construction, le directeur général des collectivités locales, le directeur des libertés publiques et des affaires juridiques à Messieurs les préfets de département ; Messieurs les préfets de région (directions départementales de l'équipement, directions régionales de l'équipement ; centres d'études techniques de l'équipement ; direction générale de l'urbanisme, de l'habitat et de la construction [pour attribution]) ; Mesdames et Messieurs des centres interrégionaux de formation professionnelle (pour information) ; Monsieur le secrétaire général du Gouvernement (direction du personnel et des services [pour information]) ; Mesdames et Messieurs les membres du conseil général des ponts et chaussées (pour information).*

SOMMAIRE

PRÉAMBULE

TITRE Ier. - LES OBLIGATIONS DES COMMUNES

I.1 **Les communes soumises aux obligations de la loi**

I.2. **Les autres communes**

TITRE II. - ÉLABORATION DES SCHÉMAS DÉPARTEMENTAUX

II.1. **Le partenariat**

II.2. **L'évaluation des besoins et de l'offre existante**

II.3. **Le contenu du schéma départemental d'accueil des gens du voyage**

II.4. **La coordination régionale**

II.5. **L'approbation du schéma départemental**

II.6. **La révision du schéma départemental**

TITRE III. - LA MISE EN ŒUVRE DES SCHÉMAS DÉPARTEMENTAUX

<http://basesreservoir.cete-np.i2/exl-doc/bo2001/bo200114/A0140053.htm> (1 sur 22)02/04/2009 14:26:19

Bulletin officiel n°2001-14

III.1. **Le suivi de la mise en œuvre du schéma départemental**

III.2. **Le rôle de l'Etat dans les grands rassemblements**

III.3. **Le pouvoir de substitution du préfet**

III.4. **Les financements**

TITRE IV. - LES CARACTÉRISTIQUES DES AIRES

IV.1. **Les aires d'accueil**

IV.2. **Les aires de grand passage**

IV.3. **Les emplacements pour les grands rassemblements traditionnels ou occasionnels**

IV.4. **Les autres dispositifs d'accueil éventuels**

TITRE V. - LES NOUVELLES DISPOSITIONS DU CODE DE L'URBANISME

V.1. **Les règles générales**

V.2. **La prise en compte de l'accueil des gens du voyage et du schéma départemental d'accueil dans les règles d'urbanisme**

V.3. **Les outils fonciers**

V.4. **Les terrains familiaux**

TITRE VI. - LES POUVOIRS DES MAIRES EN MATIÈRE D'INTERDICTION DE STATIONNER ET LA PROCÉDURE D'EXPULSION

VI.1. **L'arrêté d'interdiction de stationner**

## VI.2. La phase judiciaire

## VI.3. Les enjeux de l'octroi de la force publique

### TITRE VII. - LES BESOINS EN HABITAT DES GENS DU VOYAGE

ANNEXE : Tableau des aires pour le stationnement, l'accueil et l'habitat des gens du voyage

#### Préambule

La loi no 614-2000 modifie le dispositif départemental d'accueil des gens du voyage prévu par l'article 28 de la loi du 31 mai 1990. Elle renforce certaines de ses dispositions, notamment celles relatives aux schémas départementaux et aux obligations des communes.

Par ailleurs, les aires d'accueil inscrites au schéma départemental devront désormais respecter des normes techniques d'aménagement, d'équipement et de gestion qui ont été définies par décret en conseil d'Etat pour pouvoir bénéficier des aides de l'Etat. Celles-ci ont été largement majorées par ce nouveau dispositif.

Cette circulaire a pour objectif de présenter les nouvelles dispositions de la loi no 614-2000 relative à l'accueil et à l'habitat des gens du voyage et de ses décrets d'application.

#### *Les grands principes de la loi*

L'objectif général de la loi est d'établir un équilibre satisfaisant entre, d'une part, la liberté constitutionnelle d'aller et venir et l'aspiration légitime des gens du voyage à pouvoir stationner dans des conditions décentes et, d'autre part, le souci également légitime des élus locaux d'éviter des installations illicites qui occasionnent des difficultés de coexistence avec leurs administrés.

Cet équilibre doit être fondé sur le respect de ses droits et de ses devoirs par chacun, c'est-à-dire :

- par les collectivités locales auxquelles la loi fait obligation de réaliser et de gérer les aires d'accueil. En contrepartie, leurs moyens pour lutter contre le stationnement illicite sont renforcés ;
- par les gens du voyage pour lesquels les conditions d'accueil devront être satisfaisantes. Ils devront, par ailleurs, être respectueux des règles de droit commun ;
- par l'Etat, enfin, qui doit être le garant de cet équilibre et assurer par ses aides le principe de solidarité nationale.

L'enjeu est la cohabitation harmonieuse de tous, par-delà les différences sociales et culturelles.

Le schéma départemental sera le pivot du dispositif d'accueil des gens du voyage.

Son élaboration doit faire l'objet d'une véritable concertation entre les communes, le département, les services de l'Etat et les représentants des gens du voyage.

La mise en œuvre du dispositif prévu par la loi comporte deux délais :

- un délai de dix-huit mois à compter de la publication de la loi pour l'approbation conjointe du schéma départemental par le président du conseil général et le préfet. Au-delà, le préfet peut l'approuver seul. L'engagement <http://basereservoir.cete-np.i2/exl-doc/bo2001/bo200114/A0140053.htm> (2 sur 22)02/04/2009 14:26:19

Bulletin officiel n°2001-14

rapide de l'élaboration ou de l'actualisation du schéma départemental dans chaque département est donc nécessaire ;

- un délai de deux ans à partir de l'approbation du schéma départemental pour la réalisation des aires d'accueil par les communes. Au-delà, le préfet peut se substituer à celles-ci pour réaliser à leurs frais les aires d'accueil prévues par le schéma. Il est important de souligner que l'octroi des financements spécifiques prévus par la loi - en particulier en ce qui concerne l'aide à l'investissement au taux de 70 % - n'est garanti que pour les opérations réalisées dans les délais fixés par la loi.

#### *Les décrets d'application*

Quatre décrets d'application ont été pris en application de cette loi :

- décret no 2001-540 du 25 juin 2001 relatif à la composition et au fonctionnement de la commission départementale consultative des gens du voyage ;
- décret no 2001-569 du 29 juin 2001 relatif aux normes techniques applicables aux aires d'accueil des gens du voyage. Ces normes techniques concernent l'aménagement et la gestion de ces aires d'accueil. Leur respect conditionne le bénéfice des aides de l'Etat - en particulier de l'aide à la gestion - et de la bonification de la DGF prévue par la loi ;
- décret no 2001-568 du 29 juin 2001 relatif à l'aide aux collectivités et organismes gérant des aires d'accueil des gens du voyage et modifiant le code de la sécurité sociale et le code général des collectivités territoriales. Il prévoit les conditions de l'octroi de l'aide à la gestion des aires d'accueil et de la bonification de la DGF ;
- décret no 2001-541 du 25 juin 2001 relatif au financement des aires d'accueil destinées aux gens du voyage. Il fixe le montant du plafond des dépenses subventionnables d'investissement bénéficiant du taux de 70 % de subvention en distinguant la réalisation des aires d'accueil nouvelles, la réhabilitation des aires d'accueil existantes et la réalisation des aires de grand passage.

#### TITRE Ier

### LES OBLIGATIONS DES COMMUNES

La loi pose le principe selon lequel les communes participent à l'accueil des gens du voyage (article 1er).

Le schéma départemental définit, au vu de l'analyse des besoins, les aires d'accueil permanentes à réaliser et à gérer, et les communes où elles doivent être implantées. Il détermine également les emplacements à mobiliser quelques semaines par an pour les grands rassemblements (article 1er).

#### I.1. Les communes soumises aux obligations de la loi

Les communes figurant au schéma départemental sont tenues de participer à la mise en œuvre de ce schéma en mettant à disposition des gens du voyage une ou plusieurs aires d'accueil aménagées et entretenues (article 2) ; c'est donc le schéma qui est le fondement de leurs obligations.



Figurent au schéma départemental :

- d'une manière obligatoire, toutes les communes de plus de 5 000 habitants ;
- le cas échéant, certaines communes de moins de 5 000 habitants.

Deux cas de figure principaux peuvent justifier la désignation par le schéma de communes de moins de 5 000 habitants :

1. L'analyse des besoins menée par le schéma départemental a fait ressortir la nécessité de réaliser une ou plusieurs aires d'accueil dans un secteur géographique constitué uniquement de communes de moins de 5 000 habitants. Aussi une ou plusieurs communes de ce secteur sont inscrites au schéma et ont obligation, au titre de l'article 2, de réaliser et de gérer une aire d'accueil.

2. Dans un secteur géographique comportant une ou plusieurs communes de plus de 5 000 habitants, une convention intercommunale, signée préalablement à la publication du schéma, prévoit la réalisation d'une aire d'accueil, normalement destinée à être prévue sur le territoire d'une commune de plus de 5 000 habitants, sur celui d'une commune de moins de 5 000 habitants. Le schéma départemental prend alors en compte cet accord intercommunal. A titre exceptionnel, une convention peut être signée postérieurement à l'approbation du schéma. Dans ce cas, le préfet et le président du conseil général vérifient qu'elle est compatible avec celui-ci et qu'elle ne réduit pas la capacité ou ne modifie pas la destination de l'aire définie par le schéma. Il sera également souhaitable de recueillir l'avis de la

<http://basereservoir.cete-np.i2/exl-doc/bo2001/bo200114/A0140053.htm> (3 sur 22)02/04/2009 14:26:19

Bulletin officiel n°2001-14

commission départementale des gens du voyage sur la conformité de cette convention avec les dispositions du schéma. Les communes inscrites au schéma départemental doivent réaliser les aires d'accueil définies par celui-ci, dans un délai de deux ans suivant la publication du schéma.

Trois modalités sont offertes à ces communes pour satisfaire à leurs obligations :

- la commune réalise et gère elle-même une aire d'accueil sur son propre territoire. Elle peut bénéficier de la part d'autres communes d'une participation financière à l'investissement et à la gestion, dans le cadre de conventions intercommunales ;
- la commune transfère sa compétence d'aménagement des aires d'accueil à un EPCI qui réalise l'aire sur le territoire de la commune d'implantation prévue au schéma départemental. La commune peut aussi transférer à l'EPCI sa compétence de gestion des aires d'accueil, qu'elle ait transféré ou non sa compétence d'aménagement ;
- la commune passe avec d'autres communes du même secteur géographique, une convention intercommunale qui fixe sa contribution financière à l'aménagement et à la gestion d'une ou de plusieurs aires permanentes d'accueil qui seront implantées sur le territoire d'une autre commune, partie à la convention.

Il est souhaitable, dans ce cas, que les conventions intercommunales de participation au financement des aires d'accueil soient négociées parallèlement à la procédure d'élaboration du schéma départemental afin de pouvoir être prises en compte par ce dernier.

Dès lors que le schéma départemental aura mentionné les obligations de chaque commune d'une manière précise (réaliser une aire en précisant sa destination et sa capacité ou bien participer au financement de l'investissement et/ou de la gestion d'une ou plusieurs aires de son secteur géographique), chacune d'entre elles devra les réaliser selon une des trois modalités indiquées ci-dessus. A défaut, les mesures prévues à l'article 3 seraient applicables à l'encontre de chacune d'entre elles ou bien, lorsqu'il a eu transfert de compétences, à l'encontre de l'EPCI bénéficiaire de ce transfert.

## I.2. Les autres communes

La liberté « d'aller et venir » a une valeur constitutionnelle, reconnue par la jurisprudence (arrêt du conseil d'Etat « ville de Lille » du 2 décembre 1983).

Les communes qui n'ont pas d'aire permanente d'accueil ou qui n'en financent pas ont l'obligation de permettre la halte des gens du voyage sur des terrains qu'elles leur indiquent pendant une période minimum.

Le maillage des aires sur le territoire du département devant être suffisamment dense pour répondre à l'ensemble des besoins, y compris les séjours de courte durée, les besoins de cette nature devraient, à terme, être réduits aux situations d'urgence.

## TITRE II

### ÉLABORATION DES SCHÉMAS

#### DÉPARTEMENTAUX

Le schéma départemental pour l'accueil des gens du voyage est élaboré conjointement par le représentant de l'Etat dans le département et le président du conseil général. Il convient de préciser que la loi ne distingue pas, en ce qui concerne l'exécution de cette obligation d'élaboration, entre les départements dotés d'un schéma actuellement approuvé et ceux qui n'en sont pas dotés : dans tous les départements, un schéma devra être approuvé dans les conditions prévues par la loi du 5 juillet 2000. En effet, les autres dispositions de la loi découlent du schéma (financements, obligations des communes, mesures coercitives éventuelles, conséquences sur les pouvoirs des maires, etc.). Dans les départements déjà dotés d'un schéma, celui-ci devra donc être renouvelé, ce qui peut impliquer un travail important si le schéma date déjà de plusieurs années. Même des schémas approuvés récemment devront, au minimum, être soumis pour avis à la commission départementale consultative des gens du voyage et au conseil municipal des communes sur lesquelles portent les obligations du schéma, puis approuvés et publiés dans les conditions prévues par la loi afin que l'ensemble des dispositions de celle-ci soient applicables dans le département.

#### II.1. Le partenariat

L'élaboration et la mise en œuvre de ce schéma départemental nécessiteront, sous votre impulsion, une mobilisation

importante des services de l'Etat dans le département (DDE, DDASS, Inspection académique, gendarmerie, police <http://basereservoir.cete-np.i2/exl-doc/bo2001/bo200114/A0140053.htm> (4 sur 22)02/04/2009 14:26:19

Bulletin officiel n°2001-14

nationale, etc.). Il est, naturellement, souhaitable que le président du conseil général mobilise également ses services dès l'engagement de l'élaboration du schéma.

*La commission consultative départementale*

Le travail d'élaboration doit être conduit en association avec la commission consultative départementale dont la composition et le fonctionnement sont prévus par le décret no 2001-540 du 25 juin 2001.

Au titre de la représentation de l'Etat, les services de l'équipement, des affaires sociales, de l'éducation nationale, ainsi que les représentants des services de police et de gendarmerie sont au premier chef concernés par le schéma d'accueil des gens du voyage et ont donc leur place au sein de cette commission.

Par ailleurs, si la mutualité sociale agricole du département mène une action sociale en direction des gens du voyage, le préfet peut nommer un représentant de celle-ci comme membre de la commission.

Les représentants du conseil général, membres de la commission, peuvent être des élus comme des représentants des services.

Les représentants des maires du département sont désignés par l'association représentative des maires dans le département. Les communes concernées au sens de l'article 1<sup>er</sup> de la loi du 5 juillet 2000 ne peuvent être déterminées avec précision qu'après l'adoption du schéma départemental. Or, le schéma départemental est élaboré après avis de la commission consultative départementale qui comprend notamment des représentants des communes concernées. Les seules communes dont la loi indique qu'elles doivent figurer au schéma départemental sont les communes de plus de 5000 habitants. Mais cette obligation d'inscription n'emporte pas obligation d'installation d'une aire d'accueil sur le territoire de ces communes. Par conséquent, pour que la notion de « communes concernées » soit également mise en œuvre, il convient de considérer que la base à respecter est constituée de l'ensemble des communes du département. Vous veillerez, quelle que soit la modalité de désignation, à ce que les communes susceptibles d'être finalement concernées (compte tenu des négociations en cours) par l'installation d'aires d'accueil soient effectivement représentées au sein de la commission consultative.

Le décret prévoit que s'il n'existe pas d'associations de maires ou s'il en existe plusieurs, les représentants sont élus à la représentation proportionnelle au plus fort reste par les maires des communes du département.

Vous veillerez, par ailleurs, à ce que soit recherchée en priorité la représentation effective des gens du voyage, eux-même, de préférence à une représentation assurée par les associations intervenant sur la problématique des gens du voyage.

Dans le cas où les associations des gens du voyage et les associations intervenant auprès des gens du voyage ne sont pas suffisamment présentes ou représentatives dans le département, le préfet peut nommer des personnalités qualifiées en raison de leur connaissance des gens du voyage.

La commission est associée à la mise en œuvre du schéma départemental et établit chaque année un bilan d'application du schéma (article 1 de la loi). Elle est associée aux travaux de suivi du schéma selon des modalités que vous définirez en concertation avec le conseil général. Toutefois, la notion d'association implique que la commission soit réunie régulièrement pour être informée des travaux d'élaboration et émettre son avis sur ceux-ci. Le décret no 2001-540 du 25 juin 2001 prévoit d'ailleurs qu'elle se réunisse au moins deux fois par an. A l'approbation du schéma, elle devra émettre formellement un avis sur son contenu.

L'article 1 de la loi prévoit également que la commission peut désigner un médiateur chargé d'examiner les difficultés rencontrées et de formuler des propositions de règlement de ces difficultés. Dans ce cas, le médiateur doit être choisi de préférence en dehors des membres de la commission. Il devra avoir des compétences suffisantes dans le domaine de l'accueil et de l'habitat des gens du voyage.

*Le pilotage du schéma départemental*

Il pourra être utile et, dans bien des cas indispensable, de constituer un comité de pilotage pour assurer des fonctions d'animation, de coordination et de suivi de l'élaboration et de la mise en œuvre des actions du schéma. Ce comité comprendra, notamment, les représentants des services de l'Etat concernés. Il pourra recourir aux conseils de personnes ou de organismes compétents, en tant que de besoin.

Il aura, en particulier, toute son utilité pour l'organisation en amont des grands passages assurant une réelle concertation entre les partenaires pouvant aller jusqu'à la résolution des conflits potentiels.

<http://basereservoir.cete-np.i2/exl-doc/bo2001/bo200114/A0140053.htm> (5 sur 22)02/04/2009 14:26:19

Bulletin officiel n°2001-14

## **II.2. L'évaluation des besoins et de l'offre existante**

L'article 1 de la loi prévoit que les dispositions du schéma départemental sont définies « au vu d'une évaluation préalable des besoins et de l'offre existante, notamment de la fréquence et de la durée des séjours des gens du voyage, des possibilités de scolarisation des enfants, d'accès aux soins et d'exercice des activités économiques. »

*L'évaluation des besoins*

Elle doit porter sur l'ensemble des besoins des gens du voyage séjournant dans le département y compris les besoins en matière scolaire, socio-éducatif et sanitaire.

Elle comprend l'étude :

– des besoins quantitatifs, ce qui inclut le recensement des stationnements réellement constatés au cours des années précédentes sur chaque secteur, ainsi que la nature de ces stationnements, en particulier : nombre de caravanes par groupe, périodes et durées de séjour, itinéraires. L'article 1<sup>er</sup>-II, alinéa 2, dispose en effet que le schéma précise « la



destination des aires permanentes d'accueil », c'est-à-dire des aires d'accueil ou des aires de grand passage ; il est donc nécessaire que l'état des besoins soit aussi précis que possible. Concernant les grands passages, il est souhaitable que plusieurs secteurs géographiques puissent répondre à ces besoins afin de ne pas faire peser la charge de l'accueil des grands passages à un seul secteur ;

- des caractéristiques socio-démographiques des populations concernées, de leurs modes de vie et d'habitat, des lieux d'exercice de leurs activités ;
- des actions socio-éducatives à mener auprès des gens du voyage, pouvant contribuer à favoriser la pré-scolarisation et la scolarisation des enfants, l'alphabétisation des adultes, l'accès aux soins et la promotion de la santé des familles, à les aider dans leurs démarches administratives et permettre leur adaptation à l'environnement économique.

L'évaluation des besoins doit s'appuyer sur une connaissance suffisante des populations concernées, par des enquêtes réalisées auprès des acteurs sociaux, des associations locales, des personnes qualifiées, des communes, des CCAS et des administrations en charge de ces populations (DDASS, DDE, CAF, gendarmerie, police, éducation nationale, hôpitaux...). Des enquêtes réalisées directement auprès des populations concernées pourront également être envisagées à chaque fois que cela est jugé par vous nécessaire.

#### *L'évaluation de l'offre existante*

Elle comprend l'analyse des différentes aires d'accueil existantes : localisation, capacité, utilisation effective (types de population qui fréquentent l'aire d'accueil, durées de séjour, sur-occupation éventuelle, phénomènes de sédentarisation rendant l'aire inappropriée à l'accueil de non sédentaires, etc.), qualité des prestations et conformité ou non aux normes d'aménagement, d'équipement et de gestion, définition des besoins de réhabilitation.

L'évaluation des aires de grand passage - s'il en existe déjà dans le département - sera également réalisée : fonctionnement et adéquation aux besoins.

#### *Le financement des études pour l'élaboration des schémas départementaux*

Ces études sont subventionnées à hauteur de 50 % de la dépense hors taxe par le chapitre 65.48/60 qui finance également les dépenses d'investissement des aires d'accueil.

Si vous estimez nécessaire de porter vous-même l'étude d'évaluation des besoins, vous pourrez utiliser le chapitre 57-30/40 pour son financement.

### **II.3. Le contenu du schéma départemental d'accueil**

#### **des gens du voyage**

La loi prévoit que le schéma départemental fixe la capacité, la destination et la commune d'implantation des aires permanentes d'accueil, ainsi que la nature des actions à caractère social destinées aux gens du voyage qui fréquentent ces aires. Il détermine également les emplacements susceptibles d'être occupés temporairement à l'occasion de <http://basereservoir.cete-np.i2/exl-doc/bo2001/bo200114/A0140053.htm> (6 sur 22)02/04/2009 14:26:19

Bulletin officiel n°2001-14

rassemblements traditionnels ou occasionnels.

#### *Les secteurs géographiques*

La définition du dispositif d'accueil est réalisée au sein de chaque secteur géographique. Ces secteurs seront définis au vu de l'évaluation des besoins et de l'offre existante et en fonction des caractéristiques géographiques du département et des limites des structures intercommunales existantes, notamment les EPCI compétents en matière d'accueil des gens du voyage. Ils pourront s'appuyer sur d'autres sectorisations retenues pour d'autres politiques publiques, en particulier les bassins d'habitat.

Les conventions intercommunales mentionnées au I devront, sauf exception dûment justifiée, ne concerner que des communes appartenant au même secteur - ainsi défini.

#### *Le contenu du plan*

##### **A. - Les éléments relatifs aux aires**

Les aires peuvent avoir deux destinations possibles : les aires d'accueil (destinées à des petits groupes ou à des individuels) ; les aires de grand passage (destinées aux groupes de 50 à 200 caravanes environ voyageant ensemble).

Les aires d'accueil :

Il précise pour ces aires :

- les communes d'implantation des aires : cette implantation doit assurer une bonne accessibilité aux équipements socio-éducatifs, sanitaires et urbains et aux lieux d'activités économiques fréquentés habituellement par les gens du voyage (foires, marchés) ;
- dans le cas où les besoins peuvent être satisfaits par la réutilisation d'une aire existante, les besoins de réhabilitation de ces aires ;
- les actions socio-éducatives nécessaires aux populations et les moyens de les mettre en œuvre ;
- le cas échéant, les obligations de communes liées à celles sur laquelle l'aire doit être implantée, si ces obligations découlent d'un accord intercommunal préalable à l'approbation du schéma et dont celui-ci reprendrait le contenu (cf. point I-1).

Les aires de grand passage :

Il définit :

- leur localisation ;
- leur capacité : elle doit permettre d'accueillir les groupes les plus importants qui circulent ensemble et qui peuvent atteindre 200 caravanes environ.

## B. - Les emplacements pour grands rassemblements traditionnels ou occasionnels

Si le département est concerné, même occasionnellement, par ce type de rassemblements, le schéma doit mentionner :

- les terrains qui seraient susceptibles, compte tenu de leurs caractéristiques, d'accueillir des rassemblements importants, pour des durées nécessairement limitées ;
- les conditions dans lesquelles l'Etat devrait intervenir pour assurer le bon déroulement de ces manifestations, si elles venaient à être organisées (voir sur ce point au III-2 de la présente circulaire) ;
- les modalités de concertation et de coordination entre les acteurs, en particulier avec les élus locaux, à envisager à l'occasion de l'organisation de ces rassemblements.

## C. - Les autres dispositions

Le dispositif de suivi et d'évaluation à mettre en place comprend les structures de pilotage et, le cas échéant, de médiation à mettre en place.

Les moyens pour la mise en œuvre du schéma : ils comprennent le recensement des financements et des engagements des partenaires et la mobilisation éventuelle d'autres dispositifs d'aide (contrat de ville, contrat d'agglomération, PDI, ...), le cas échéant, les dispositions réglementaires locales à prendre (modifications de plans

<http://basereservoir.cete-np.i2/exl-doc/bo2001/bo200114/A0140053.htm> (7 sur 22)02/04/2009 14:26:19

Bulletin officiel n°2001-14

locaux d'urbanisme, etc.) pour la réalisation des aires d'accueil, le cas échéant les formations nécessaires en direction de l'ensemble des acteurs.

Les annexes du schéma départemental : l'article 1 de la loi prévoit que les autorisations délivrées sur le fondement de l'article L. 443.3 du code de l'urbanisme ainsi que les terrains devant être mis à la disposition des gens du voyage par leurs employeurs - notamment dans le cadre des emplois de saisonniers - sont recensés en annexe du schéma départemental.

D'autres annexes au schéma départemental peuvent également apporter des précisions utiles à la mise en œuvre du schéma départemental ou donner aux partenaires concernés les informations relatives aux aspects complémentaires de l'accueil des gens du voyage, notamment :

- les aires de petit passage si celles-ci existent ou sont envisagées dans le département (*cf.* paragraphe IV-4) ;
- les besoins en habitat des gens du voyage et, le cas échéant, les solutions proposées pour répondre à ces besoins (*cf.* paragraphe VII).

### II.4. La coordination régionale

Le représentant de l'Etat dans la région coordonne les travaux d'élaboration des schémas départementaux (article 1 de la loi).

Cette coordination vise :

- le contenu des différents schémas afin d'assurer la cohérence des réponses aux besoins à l'échelle de la région – en particulier en ce qui concerne les aires de grand passage ;
- la cohérence des dates d'approbation des différents schémas ;
- si des écarts paraissent excessifs, la mise en cohérence des durées de séjour et des niveaux des droits d'usage envisagés dans les différents schémas départementaux.

### II.5. L'approbation du schéma départemental

Les avis des conseils municipaux des communes figurant au schéma et de la commission consultative devront être recueillis avant approbation du schéma départemental.

Après recueil de ces avis, le schéma départemental est approuvé conjointement par le représentant de l'Etat dans le département et le président du conseil général dans un délai de dix-huit mois à compter de la publication de la présente loi. Il est alors publié au recueil des actes administratifs de la préfecture ainsi qu'au recueil des actes administratifs du conseil général.

En l'absence d'approbation conjointe dans le délai de dix-huit mois, le représentant de l'Etat dans le département approuve seul le schéma départemental et le publie au recueil des actes administratifs de la préfecture.

### II.6. La révision du schéma départemental

L'article 1 dispose que le schéma départemental est révisé au moins tous les six ans à compter de sa publication, selon la procédure prévue pour son élaboration.

Aussi, le représentant de l'Etat dans le département et le président du conseil général devront engager conjointement la révision du schéma départemental au plus tard le premier jour de l'année du 6<sup>e</sup> anniversaire du schéma. A défaut d'accord conjoint à cette date, le représentant de l'Etat dans le département peut engager seul la révision. En tout état de cause, si la révision n'est pas engagée à la date du 6<sup>e</sup> anniversaire du schéma, le préfet engage la révision.

Le délai de dix-huit mois débutera, dans ce cas, à la date de l'arrêté mettant en révision le schéma.

## TITRE III

### LA MISE EN ŒUVRE DES SCHÉMAS DÉPARTEMENTAUX

#### III.1. Le suivi de la mise en œuvre du schéma départemental

Après l'approbation et la publication du schéma, il sera nécessaire de maintenir un dispositif de suivi de la mise en œuvre du schéma départemental, dont les missions pourront être fonction du contexte local. Sa composition pourra être



Le rôle de ce dispositif sera :

- la sensibilisation et l'information des acteurs ;
- le suivi de la mise en œuvre et la coordination des actions ;
- la mobilisation des financements ;
- l'appui technique aux collectivités territoriales dans la mise en œuvre de leurs projets ;
- la réalisation d'études de mise en œuvre du schéma sur certains secteurs, si nécessaire, à l'occasion de la conception d'aires d'accueil (connaissance approfondie des populations, types de besoins, définitions des actions d'accompagnement social, recherche de terrains bien situés, faisabilité technique...)
- l'information, si les partenaires le jugent utile, des gens du voyage sur les capacités d'accueil dans le département (affichettes, dépliants, système informatique, etc.) ;
- la désignation, si nécessaire, d'un médiateur ou la mise en place d'un « groupe de pilotage » pour organiser l'accueil des grands passages ou des grands rassemblements traditionnels ou occasionnels. Il aura vocation à s'occuper :
  - de la recherche de terrains, prioritairement dans le patrimoine de l'Etat ;
  - de la concertation avec les communes et les gens du voyage ;
  - de la coordination des services de l'Etat ;
  - des conventions à négocier entre les représentants des gens du voyage organisateurs de ces rassemblements et l'Etat ou, le cas échéant, la collectivité ou l'organisme gestionnaire du terrain choisi.

### III.2. Le rôle de l'Etat dans les grands rassemblements

Par « grands rassemblements », on entend les rassemblements de plusieurs milliers de caravanes, qui convergent en un point donné pour une durée en général relativement brève (de l'ordre d'une dizaine de jours).

A l'occasion de ces rassemblements, le préfet, ou le sous-préfet, s'assure du respect de l'ordre public et de la sécurité, comme c'est la responsabilité de l'Etat dès lors que sont envisagées ou constatées de fortes concentrations humaines, toutes recelant par nature des risques de débordement (manifestations culturelles ou sportives massives par exemple). Son intervention se justifie dans le cadre de ses pouvoirs de police administrative et de sécurité publique, institués notamment par l'article L. 2214-4 du code général des collectivités territoriales qui mentionne : « L'Etat a la charge du bon ordre quand il se fait occasionnellement de grands rassemblements. »

A cette fin, et quel que soit le propriétaire du terrain, le représentant de l'Etat coordonne la mise en place des moyens en personnels et des moyens matériels nécessaires au respect de l'ordre (forces de police ou de gendarmerie) mais aussi de la sécurité et de la salubrité publiques (sécurité civile, services de santé, organisation de l'évacuation des déchets en lien avec les communes si les moyens prévus par l'organisateur sont insuffisants, etc.). Afin d'assurer la sécurité des personnes participant aux rassemblements, il s'assure que les installations éventuellement prévues (chapiteau, tribune ou autres...) respectent les normes de sécurité applicables en matière d'accueil du public, avec passage préalable de la commission de sécurité compétente dans les conditions prévues par la réglementation en vigueur.

En outre, il revient à l'Etat de s'assurer que le terrain envisagé par les organisateurs de ces rassemblements, dès lors que leurs intentions sont connues, ne présente pas de caractéristiques susceptibles de provoquer ou de faciliter des troubles à l'ordre public ou de mettre en cause la sécurité des personnes.

Il demeure de la responsabilité de l'organisateur de se donner les moyens nécessaires à la réalisation des rassemblements (existence d'un service d'ordre interne, prévision des équipements nécessaires pour garantir l'hygiène et la sécurité publique : bennes à ordures, sanitaires, approvisionnement en eau, etc.).

La réparation des dommages qui pourraient résulter de cette manifestation incombe à ceux qui les ont occasionnés, conformément au principe général édicté par le code civil (art. 1382 à 1384).

Les frais de remise en état du terrain sont mis à la charge de l'organisateur.

### III.3. Le pouvoir de substitution du préfet

Lorsqu'une commune, ou un EPCI, n'a pas rempli les obligations mises à sa charge par le schéma départemental, c'est-à-dire réalisé une aire d'accueil ou bien passé une convention pour participer financièrement à une aire, dans un délai de deux ans à compter de la publication du schéma départemental, le préfet peut, après mise en demeure restée sans effet dans les trois mois suivants, acquérir les terrains nécessaires et réaliser les travaux d'aménagement, au nom et pour le compte de la commune ou de l'EPCI. Les dépenses sont alors inscrites au titre des dépenses obligatoires au

Bulletin officiel n°2001-14  
budget de la commune ou de l'EPCI. Dans ce cas, les aires seront réalisées sans les aides de l'Etat prévues par la loi. La procédure d'inscription d'office s'applique également aux communes ou aux EPCI qui ont passé une convention et qui refusent de verser le montant de leur participation obligatoire.

Cette procédure se déroule comme suit :

1. Le préfet saisit la chambre régionale des comptes en application de l'article L. 1612-15 du CGCT ;
2. Si la chambre régionale des comptes reconnaît le caractère obligatoire de la dépense, elle adresse à la commune ou à l'EPCI une mise en demeure d'inscrire la dépense au budget ;
3. Si, dans le délai d'un mois, la mise en demeure n'est pas suivie d'effet, la chambre régionale des comptes demande au préfet d'inscrire cette dépense au budget de la commune ou de l'EPCI et propose, le cas échéant, la création de ressources ou la diminution des dépenses facultatives destinées à couvrir la dépense obligatoire ;

4. Le préfet règle et rend obligatoire le budget rectifié en conséquence. Il peut s'écarter des propositions de la chambre par décision motivée.

Il importe de préciser que l'obligation mise à la charge des communes par le schéma est non seulement la réalisation, mais aussi la gestion des aires. Dès lors, cette procédure pourra, le cas échéant, être engagée à l'encontre d'une commune ou de l'EPCI qui, après avoir réalisé une aire d'accueil, ne réaliserait plus les efforts de gestion nécessaires, ce qui conduirait de manière très rapide à rendre l'aire inutilisable.

### III.4. Les financements

*Les études pour la réalisation des aires d'accueil et la mise en application du schéma départemental*

Lors de la phase de mise en œuvre du dispositif, des études de faisabilité (autres que les études techniques) d'une aire d'accueil sur un site peuvent se révéler nécessaires. L'Etat pourra, si vous le jugez utile, participer au financement de ces études sur le chapitre 65.48/60 ou la ligne études locales, chapitre 57.30/40.

*Le financement de l'investissement des aires d'accueil*

La réalisation des aires d'accueil pour les gens du voyage, telles que définies dans le titre I de cette présente circulaire, bénéficient de subventions imputées sur le budget du ministère de l'équipement, des transports et du logement (chapitre 65.48/60) à partir de crédits provenant pour moitié du ministère de l'emploi et de la solidarité. Cette subvention s'élève à hauteur de 70 % de la dépense totale hors taxe, dans la limite de plafonds de dépense subventionnable fixés par le décret no 2001-541 du 25 juin 2001. Ces plafonds s'élèvent à 15 245 euros par place de caravane pour les nouvelles aires d'accueil, 9 147 euros par place de caravane pour la réhabilitation des aires existantes et 114 336 euros par opération pour les aires de grand passage. Ces subventions ne sont, naturellement, pas exclusives d'autres financements publics ou privés. Il faut relever que le décret no 2000-967 du 3 octobre 2000 relatif aux subventions de l'Etat pour les projets d'investissement dans le champ de l'urbanisme et du logement pris pour l'application du décret no 99-1060 du 16 décembre 1999 mentionne les aires d'accueil des gens du voyage parmi les équipements dont la réalisation peut être aidée directement par des fonds publics jusqu'à hauteur de 100 %. J'attire votre attention sur le fait que l'unité retenue pour l'attribution des aides pour l'investissement et pour la gestion est la place de caravane dont la définition est précisée dans le décret no 2001-569 du 29 juin 2001.

Assiette de la subvention :

- coûts de maîtrise d'œuvre ;
- acquisition du terrain destiné à la réalisation de l'aire d'accueil ;
- étude technique liée à l'aménagement de l'aire d'accueil ;
- dépenses de viabilisation (raccordement aux réseaux, voie d'accès à l'aire d'accueil, voies internes) ;
- travaux d'aménagement internes au terrain ;
- les divers locaux si nécessaire : locaux techniques, bureau d'accueil et locaux destinés aux actions à caractère social.

Conditions d'attribution.

Seuls pourront recevoir l'aide de l'Etat prévue pour l'aménagement des aires indiquées ci-dessus les projets conformes aux prescriptions du schéma départemental notamment en termes de capacité et de localisation des aires et satisfaisant aux normes techniques définies par décret no 2001-569 du 29 juin 2001.

Vous veillerez aussi à ce que les projets qui vous seront soumis s'appuient sur une connaissance suffisante des <http://basereservoir.cete-np.i2/exl-doc/bo2001/bo200114/A0140053.htm> (10 sur 22)02/04/2009 14:26:19

Bulletin officiel n°2001-14

populations à qui elles sont destinées et qui peuvent induire des caractéristiques d'aménagement et de gestion adaptées à celles-ci et allant au-delà de ces normes minimum.

La réhabilitation des aires d'accueil existantes.

Lorsqu'elle est prévue par le schéma, elle est financée au même taux de 70 % que les aires nouvelles selon un plafond spécifique fixé par le décret no 2001-541 du 25 juin 2001. Les travaux de réhabilitation doivent permettre, au minimum, de respecter les normes prévues par le décret no 2001-569 du 29 juin 2001 relatif aux normes techniques applicables aux aires d'accueil.

La loi limite la notion de « réhabilitation » aux aires existantes et n'englobe pas l'entretien des aires réalisées dans le cadre de la loi du 5 juillet 2000.

En revanche, elle peut inclure la remise aux normes d'aires qui, même relativement récentes et adaptées aux besoins et à ce titre incluses comme telles dans le schéma départemental, ne disposeraient pas de l'ensemble des équipements prévus ou souhaitables (amélioration de la qualité des sanitaires, taille des places de caravane).

*Le financement de l'aide forfaitaire à la gestion*

Cette aide est attribuée au gestionnaire d'une aire d'accueil de séjour sous réserve que celle-ci satisfasse aux normes techniques applicables aux aires d'accueil définies par le décret no 2001-569 du 29 juin 2001.

Elle fait l'objet d'une convention entre l'Etat et le gestionnaire. Cette convention définit notamment les modalités de calcul du droit d'usage perçu par le gestionnaire et le mode de fonctionnement envisagé. Elle est forfaitaire et est attribuée en fonction du nombre de places de caravane disponibles de l'aire d'accueil. Elle est versée par les caisses d'allocations familiales.

Pour la mise en œuvre de cette aide vous vous reporterez au décret précité instituant cette aide ainsi qu'à sa circulaire d'application.

La loi permet la participation du département aux frais de fonctionnement de l'aire. Dans le souci d'éviter que l'ensemble des participations au fonctionnement ne puissent excéder les coûts réels de fonctionnement d'une aire ou se



substituer au droit d'usage qu'il est légitime de demander aux gens du voyage fréquentant l'aire, la loi a limité la participation du département à 25 % de ces frais. Dans bien des cas, cette précaution ne sera pas utile et la volonté du législateur a bien été de faire en sorte que la participation des départements soit bien réelle et s'approche de ce montant de 25 %.

#### *La majoration de la dotation globale de fonctionnement*

L'article 7 de la loi no 2000-614 du 5 juillet 2000 relative à l'accueil et à l'habitat des gens du voyage prévoit que la population prise en compte pour le calcul de la DGF définie à l'article L. 2334-2 du code général des collectivités territoriales est majorée d'un habitant par place de caravane située sur une aire d'accueil des gens du voyage satisfaisant aux conditions de la convention de l'article L. 851-1 du code de la sécurité sociale et aux normes techniques fixées par décret no 2001-569 du 29 juin 2001.

Lorsque la commune a été éligible l'année précédente à la dotation de solidarité urbaine (DSU) ou à la première fraction de la dotation de solidarité rurale (DSR), cette majoration est de 2 habitants par place de caravane.

Pour que les places de caravane soient recensées dans la population prise en compte pour le calcul de la DGF, elles devront être situées sur une aire d'accueil qui aura été conventionnée au titre de l'aide à la gestion, ce qui impliquera qu'elles respectent les normes techniques d'aménagement et de gestion déjà mentionnées.

La répartition de la DGF intervenant au début de chaque année civile sur la base des éléments physiques et financiers relatifs en général à l'exercice précédent, le nombre de places de caravane pris en compte au titre de la répartition de la DGF pour une année N correspondra aux places recensées au 1er janvier de l'année N-1, excepté pour l'année 2001 où ce nombre correspondra aux places recensées au 30 juin 2001. Les critères permettant le conventionnement des aires étant les mêmes que ceux permettant la bonification de la DGF, ce chiffre sera celui qui sera retenu dans la convention annuelle signée entre l'Etat et le gestionnaire de l'aire d'accueil au titre de cette année, évitant ainsi tout risque de divergence entre le nombre de places retenu au titre de la convention permettant le versement de l'aide à la gestion et celui retenu pour le calcul de la DGF.

#### TITRE IV

### LES CARACTÉRISTIQUES DES AIRES

<http://basereservoir.cete-np.i2/exl-doc/bo2001/bo200114/A0140053.htm> (11 sur 22)02/04/2009 14:26:19

Bulletin officiel n°2001-14

Les caractéristiques d'aménagement, d'équipement et de gestion indiquées ci-dessous sont complémentaires aux règles sanitaires et de sécurité en vigueur ainsi qu'aux règles d'accessibilité de l'article R. 111-19-1 du code de la construction et de l'habitation.

La satisfaction aux normes techniques définies par le décret no 2001-569 du 29 juin 2001 ouvre droit à la subvention pour l'investissement prévue à l'article 4 de la loi du 5 juillet 2000 et, pour les aires d'accueil, à l'aide à la gestion prévue à l'article 5 de cette même loi, ainsi qu'à la majoration de la dotation globale de fonctionnement prévue à l'article 7.

Doivent être distingués : les aires d'accueil, les aires de grand passage, ainsi que, le cas échéant, les emplacements pour les grands rassemblements traditionnels ou occasionnels.

#### IV.1. Les aires d'accueil

##### *La destination des aires*

Ces aires sont destinées aux gens du voyage itinérants dont les durées de séjour dans un même lieu sont variables et peuvent aller parfois jusqu'à plusieurs mois.

Ces aires n'ont donc pas vocation à accueillir des familles qui ont adopté un mode de vie sédentaire. Pour ces familles, d'autres formes d'habitat correspondant à leurs besoins telles que les terrains familiaux et l'habitat adapté devront être recherchées, notamment dans le cadre du PDALPD, en tenant compte de leurs souhaits (cf. paragraphe VII).

##### *La localisation*

Elle doit garantir le respect des règles d'hygiène et de sécurité des gens du voyage et éviter les effets de relégation. Ayant une vocation d'habitat, les aires d'accueil sont situées au sein de zones adaptées à cette vocation, c'est-à-dire de zones urbaines ou à proximité de celles-ci afin de permettre un accès aisé aux différents services urbains (équipements scolaires, éducatifs, sanitaires, sociaux et culturels ainsi qu'aux différents services spécialisés) et d'éviter les surcoûts liés aux travaux de viabilisation. Est donc naturellement à proscrire tout terrain jugé incompatible avec une fonction d'habitat.

##### *La capacité des aires*

La capacité de ces aires doit être suffisante au regard de l'équilibre financier de sa gestion. La réalisation d'aires d'une capacité inférieure à 15 places de caravanes devrait donc être évitée. Vous pourrez toutefois, s'agissant d'aires organisées en réseau pour leur gestion, accepter des exceptions à cet objectif.

Cette capacité ne doit cependant pas être trop importante afin d'éviter la concentration de groupes importants à l'origine de conditions de séjours moins satisfaisantes, occasionnant souvent des difficultés de fonctionnement. Il faut donc éviter que les aires dépassent une capacité d'accueil de 50 places de caravane.

L'expérience montre qu'une capacité se situant entre 25 et 40 places représente un bon compromis au regard des préoccupations de gestion et de fonctionnement. Si vous jugez manifestement inapproprié un projet d'aire d'accueil au regard de ces préconisations, vous pourrez demander la modification du projet ou, le cas échéant, demander la réalisation de deux aires de taille plus réduite. D'une manière générale, la réalisation d'un nombre d'aires plus important, mais de capacités plus réduites, va dans le sens d'une meilleure intégration et est susceptible de faciliter la gestion : elle doit donc être encouragée, dans la mesure du possible – y compris le dédoublement d'aires existantes qui

seraient d'une capacité supérieure et inappropriée.

#### *L'ouverture de l'aire*

Les aires d'accueil ont vocation à répondre aux besoins des personnes itinérantes, ce qui implique que celles-ci leur soient accessibles tout au long de l'année. Toutefois, cette condition ne doit pas interdire, si le gestionnaire le souhaite, la fermeture annuelle de l'aire, pour une période donnée (un mois par exemple) pour des raisons de gestion ou pour y réaliser des travaux d'entretien. Dans ce cas, cette période de fermeture doit être mentionnée au règlement intérieur.

Par ailleurs, dans le cas où existent plusieurs aires d'accueil dans un secteur géographique donné et où, pendant

<http://basereservoir.cete-np.i2/exl-doc/bo2001/bo200114/A0140053.htm> (12 sur 22)02/04/2009 14:26:19

Bulletin officiel n°2001-14

certaines périodes de l'année, la fréquentation s'avérerait structurellement plus réduite, il est naturellement envisageable qu'elles puissent être fermées par rotation.

#### *La durée de séjour*

La durée maximum de séjour autorisée est définie au vu de l'évaluation des besoins du schéma départemental. Elle est précisée dans le règlement intérieur de l'aire d'accueil. Elle doit être adaptée aux capacités d'accueil sur la commune ou les communes environnantes, prévues par le schéma.

D'une manière générale, le règlement intérieur ne doit pas prévoir une durée continue de séjour supérieure à neuf mois, ce qui n'exclut pas la possibilité de dérogation en cas de situation particulière (hospitalisation de longue durée d'un membre de la famille, activité professionnelle par exemple).

Il se peut toutefois que soit constaté le séjour permanent ou quasi-permanent de familles sur une aire d'accueil. Si tel est le cas, il faut veiller à ce qu'aucune construction « en dur » ne soit aménagée, ce qui constituerait un signe clair de sédentarisation, et tirer les conséquences de cette situation : les places ne pourraient plus être comptabilisées au titre des capacités d'accueil des familles non sédentaires et ne pourront plus, en conséquence, bénéficier de l'aide à la gestion et de la bonification de la DGF. Dans ce cas, des formes d'habitat adapté à la sédentarisation des familles devront être recherchées.

Par ailleurs, des séjours prolongés voire quasi permanents peuvent, en particulier s'ils concernent un nombre substantiel de familles, conduire à réduire de manière sensible les capacités d'accueil des populations itinérantes. Or, il importe qu'en tout état de cause des capacités effectives d'accueil de ces populations soient maintenues à un niveau suffisant pour faire face aux besoins réellement constatés. A défaut, l'objectif de la loi qui consiste à prévenir les stationnements irréguliers ne pourrait plus être atteint, ce qui remettrait en cause la crédibilité de ce dispositif d'accueil. En conséquence, si vous constatiez, au vu du rapport annuel sur les aires d'accueil préalable au renouvellement des conventions d'aide à la gestion ou par le constat, de stationnements irréguliers hors des aires d'accueil, faute de places suffisantes, que les capacités d'accueil des gens du voyage itinérants étaient devenues insuffisantes du fait de la présence quasi permanente de familles sur les aires d'accueil, il vous appartiendrait d'envisager l'accroissement des capacités d'accueil sur le secteur considéré. A défaut d'y parvenir devrait être envisagée la suspension partielle de l'application des dispositions des articles 5 et 7 de la loi, relatifs respectivement aux aides à la gestion et à la majoration de la DGF, voire de celles de l'article 9 permettant au maire d'interdire par arrêté le stationnement des gens du voyage sur le territoire de la commune en dehors de l'aire d'accueil si, réellement, les gens du voyage itinérants ne trouvaient plus de capacités d'accueil suffisantes sur le secteur géographique.

#### *L'aménagement et l'équipement*

##### *des aires d'accueil*

##### **L'aménagement**

Le parti d'aménagement de l'aire d'accueil sera conçu dans le souci de favoriser des conditions de vie agréables à ses occupants ménageant à la fois la vie familiale par des espaces privatifs et la vie collective par des espaces communs. Il doit notamment éviter « l'effet parking », surtout pour les grands terrains, et favoriser l'insertion de l'aire dans le paysage ainsi que dans le secteur urbain proche. L'aménagement paysager fait partie intégrante du parti d'aménagement.

La place de caravane doit permettre d'assurer le stationnement d'une caravane, de son véhicule tracteur et, le cas échéant, de sa remorque. Sa superficie sera suffisante pour permettre l'existence d'espaces libres privatifs et le respect des règles de sécurité. Vous veillerez, dans les dossiers qui vous seront soumis, à ce que la superficie privative moyenne par place de caravane ne soit pas inférieure à 75 mètres, hors espaces collectifs et circulations internes à l'aire d'accueil, dans les aires nouvellement créées. Pour les aires existantes, en dessous de ce seuil, il est recommandé de prévoir des travaux d'agrandissement de ces places qui pourront, s'ils sont réalisés dans le délai de deux ans prévu par la loi, bénéficier des conditions de financement prévues au paragraphe III.-4.

La place de caravane, telle qu'elle est définie dans le décret relatif aux normes techniques, est à distinguer de celle d'emplacement qui est l'espace de stationnement de plusieurs caravanes (en pratique 2 ou 3) et des véhicules appartenant au même groupe familial. Certains aménagements peuvent utilement être conçus à l'échelle de l'emplacement (borne électrique, accès à l'eau, sanitaires, etc.).

Des espaces collectifs de type récréatifs (aires de jeux, espaces verts...) liés à la vie quotidienne des familles pourront être prévus. Ils seront à définir selon les besoins des populations concernées.

<http://basereservoir.cete-np.i2/exl-doc/bo2001/bo200114/A0140053.htm> (13 sur 22)02/04/2009 14:26:19

Bulletin officiel n°2001-14

La superficie de l'aire est à apprécier en fonction du nombre des places et des aménagements annexes envisagés tels que des aires de jeux pour les enfants, des espaces verts et du parti d'aménagement. La superficie nécessaire, par exemple, est augmentée si on envisage pour les emplacements un système alvéolaire (emplacements séparés par des



bosquets ou des buttes plantées).

Les sols des espaces réservés à la circulation et au stationnement des caravanes sont stabilisés. Le choix du revêtement est fonction des conditions climatiques et de la nature des sols. Il est également dicté par le souci d'offrir un confort suffisant aux personnes résidant dans l'aire d'accueil et de réduire les coûts d'entretien et de réfection des chaussées.

La conception des clôtures favorise l'intégration de l'aire d'accueil à l'environnement. Les haies vives devront, notamment, être préférées ou doubler les simples clôtures grillagées de manière à éviter les effets de « ghetto ».

#### **Les équipements**

Les aires d'accueil doivent bénéficier des mêmes dispositifs d'assainissement que ceux du secteur auxquelles elles appartiennent.

Les réseaux d'eau et d'électricité doivent permettre d'assurer le fonctionnement de l'équipement électroménager des familles.

Chaque place de caravane doit pouvoir accéder aisément à un branchement d'eau et d'électricité et à une évacuation d'eaux usées. La possibilité d'accéder également à un système de vidange pour WC chimiques doit, sauf exception motivée, être ouverte sur l'aire.

Dans un souci de responsabilisation des usagers, le recours à des compteurs individuels d'eau et d'électricité doit être encouragé.

L'équipement en sanitaire doit être suffisant pour s'adapter au mode de vie des familles. Conformément au décret no 2001-569 du 29 juin 2001, les aires d'accueil devront comporter au minimum un bloc sanitaire, intégrant au moins une douche et deux WC pour cinq places de caravane.

L'aménagement d'un bloc sanitaire par emplacement (c'est-à-dire pour 2 à 3 places de caravane) peut être envisagé lorsque cette solution paraît adaptée au vu de la situation des familles concernées. Les expériences menées dans certains départements montrent que la majoration des coûts induits à l'investissement qui peut en résulter est souvent compensée par des économies de gestion (meilleure pérennité des équipements).

#### *La gestion de l'aire d'accueil*

L'aménagement et la gestion d'une aire d'accueil sont étroitement liés. Le projet d'aménagement présenté lors de la demande de subvention comprend les modalités de gestion.

La gestion de l'aire comprend le gardiennage, l'accueil, le fonctionnement et l'entretien des équipements et des espaces collectifs.

Elle doit être conforme aux normes définies par le décret no 2001-569 du 29 juin 2001 ainsi qu'aux dispositions prévues par le schéma départemental lorsque celui est approuvé selon les modalités de la loi du 5 juillet 2000.

Un dispositif commun à plusieurs aires situées dans le même secteur géographique est possible. En revanche, un temps de présence suffisant et quotidien sur l'aire permettant d'assurer l'accueil, les entrées et sorties, le règlement du droit d'usage et le respect du règlement dans de bonnes conditions est indispensable.

Les expériences menées dans divers départements soulignent combien, pour les équipements sanitaires, il est important de prévoir des dispositifs appropriés de gestion (présence d'un gestionnaire aux heures d'utilisation, système d'individualisation des consommations, gestion d'horaires de fonctionnement, etc.).

Le montant du droit d'usage peut être fixé à l'emplacement ou à la place. Il inclura ou non la dépense liée à la consommation des fluides par les usagers. Il est en cohérence avec le niveau de prestations offertes et devra être compatible avec le niveau de ressources des populations concernées. Ce montant figure dans la convention passée entre l'Etat et le gestionnaire et dans le règlement intérieur. Une harmonisation de ces montants au sein du département doit être recherchée.

#### *Les actions à caractère social*

L'article 1er de la loi du 5 juillet 2000 prévoit que le schéma départemental précise la nature des actions à caractère

<http://baseservoir.cete-np.i2/exl-doc/bo2001/bo200114/A0140053.htm> (14 sur 22)02/04/2009 14:26:19

Bulletin officiel n°2001-14 social destinées aux gens du voyage qui fréquentent les aires d'accueil. L'élaboration de ce schéma doit permettre d'évaluer les besoins, de recenser, d'organiser et de coordonner tous les projets socio-éducatifs permettant aux gens du voyage de participer à la vie locale et de rencontrer les autres composantes de la population. Les modalités de définition des besoins et de mise en œuvre de ces actions feront l'objet d'une circulaire spécifique du ministère de l'emploi et de la solidarité.

#### **IV.2. Les aires de grand passage**

Compte tenu du développement, constaté au plan national, de groupes importants voyageant ensemble, les départements devront disposer de capacités d'accueil adaptées aux besoins de ces groupes, qui incluent les groupes convergeant vers les lieux de grands rassemblements traditionnels ou occasionnels, quelques temps avant ou après ces rassemblements eux-mêmes.

Il est donc important de distinguer les « grands passages » qui ne dépassent pas généralement les 200 caravanes et qui ne sont connus que deux ou trois mois avant leur passage, « des rassemblements traditionnels et occasionnels » qui sont, eux, connus longtemps à l'avance et regroupent un nombre bien supérieur de caravanes.

#### *La destination des aires de grand passage*

Elles sont destinées à recevoir les grands groupes de 50 à 200 caravanes environ voyageant ensemble.

Les aires de grand passage ne sont pas ouvertes et gérées en permanence mais doivent être rendues accessibles en tant que de besoin.

La capacité municipale de la ville d'Auray du 15 mars 2023

Leur capacité est fonction des besoins constatés lors de l'étude du schéma départemental. Il est toutefois conseillé de prévoir une capacité suffisante pour pouvoir accueillir les plus grands groupes (200 caravanes environ). Le cas échéant, afin de réduire les contraintes liées à de fortes concentrations, plusieurs aires de grand passage de capacité plus réduite (de l'ordre d'une centaine de place) pourront être réalisées dans le même secteur.

Compte tenu de leur objet et du fait qu'elles n'appellent pas d'aménagement ou de construction justifiant un permis de construire, ni d'utilisation permanente à titre d'habitat, ces aires peuvent être envisagées hors des zones urbanisées et constructibles des plans locaux d'urbanisme.

#### *L'aménagement et l'équipement*

L'aménagement de ces aires doit permettre à ces grands groupes de séjourner, pour des durées brèves en général (de quelques jours à quelques semaines au maximum) dans des conditions satisfaisantes. Aussi, doivent être prévus une superficie suffisante, un accès routier en rapport avec la circulation attendue, des sols suffisamment portants pour rester praticables quelles que soient les conditions climatiques. Compte tenu de leur destination, les aires de grand passage peuvent être situées en périphérie des agglomérations, sans toutefois choisir des localisations trop excentrées qui risqueraient de ne pas être adaptées aux besoins. Toutefois, ne nécessitant pas d'aménagement ou de construction justifiant un permis de construire, ni d'utilisation permanente à titre d'habitat, ces aires peuvent être envisagées hors des zones urbanisées et constructibles des plans locaux d'urbanisme.

L'équipement peut être sommaire mais doit comporter :

- soit une alimentation permanente en eau, en électricité et un assainissement ;
  - soit la mise en place d'un dispositif permettant d'assurer l'alimentation en eau (citernes, etc.) ainsi que la collecte du contenu des WC chimiques des caravanes et des eaux usées, qui sera mobilisé lors de la présence des groupes.
- Dans tous les cas, un dispositif de ramassage des ordures ménagères doit pouvoir être mobilisé lors de la présence des groupes.

#### *Gestion*

Aucun dispositif permanent de gestion n'est requis. Toutefois, les moyens humains et matériels permettant, à tout moment, d'ouvrir les aires lors de l'arrivée de grands groupes, ainsi que les moyens logistiques nécessaires, devront

<http://basereservoir.cete-np.i2/exl-doc/bo2001/bo200114/A0140053.htm> (15 sur 22)02/04/2009 14:26:19

Bulletin officiel n°2001-14

être prévus : système d'astreinte, capacité à mobiliser rapidement les équipements sanitaires, des citernes, des bennes à ordures nécessaires le cas échéant.

### **IV.3. Les emplacements pour les grands**

#### **rassemblements traditionnels ou occasionnels**

Ces emplacements doivent répondre aux besoins des grands rassemblements traditionnels et occasionnels qui sont connus à l'avance et regroupent un grand nombre de caravane, parfois plusieurs milliers.

Ces emplacements doivent être mobilisables quelques semaines par an et n'ont donc pas, à la différence des aires de grand passage, un caractère permanent.

Aucun aménagement permanent obligatoire n'est à prévoir, s'agissant de rassemblements occasionnels (se référer pour les conditions au III. 2. de la présente circulaire).

### **IV.4. Les autres dispositifs d'accueil éventuels**

Les schémas départementaux doivent, dès lors que des besoins d'accueil existent sur un territoire, organiser des réponses en termes d'aires d'accueil et d'aires de grand passage. Toutefois, certaines communes – particulièrement de petites communes rurales – peuvent souhaiter, en complément de la réponse ainsi prévue par le schéma, disposer de capacités d'accueil de faible capacité, destinées à permettre des haltes de court séjour pour des familles isolées ou, au maximum, pour quelques caravanes voyageant en petit groupe. Des aires dites de petit passage, d'une capacité nécessairement limitée (de l'ordre de 4 à 6 places par exemple) peuvent, dans ce cas, être envisagées. Si vous le jugez utile, ces aires peuvent être inscrites en annexe au schéma départemental, sous les deux conditions suivantes :

- en aucun cas les capacités d'accueil ainsi créées ne pourront venir se substituer et réduire, même marginalement, les capacités d'accueil estimées nécessaires par le schéma, qui devront en tout état de cause être réalisées. Il s'agit bien de démarches volontaires, visant à doter des territoires de capacités complémentaires. Ces aires pourront être inscrites en annexe au schéma départemental – ce qui doit être encouragé afin de reconnaître et de valoriser les démarches de ces communes ;

– leur réalisation n'en deviendra pas pour autant une obligation légale, dont la méconnaissance aurait pour conséquence l'intervention du représentant de l'Etat au titre de l'article 3.

Les modalités de financement en investissement de ces aires par l'Etat sont celles prévues par la circulaire du 27 octobre 1999. Il n'est pas envisagé qu'elles puissent bénéficier d'une aide à la gestion de la part de l'Etat, compte tenu de leur objet.

## **TITRE V**

### **LES NOUVELLES DISPOSITIONS DU CODE DE L'URBANISME**

#### **V.1. Les règles générales**

L'article 8 de la loi du 5 juillet 2000 complétait l'article L. 121-10 du code de l'urbanisme, pour insister sur la nécessité, pour les documents d'urbanisme, de prendre en compte l'accueil et l'habitat des gens du voyage.

Cette article a été reformulé par la loi relative à la solidarité et au renouvellement urbains qui a réécrit tout le chapitre concerné en plaçant en tête de ce chapitre, un nouvel article L. 121-1 qui développe l'ensemble des principes fondamentaux qui s'imposeront aux documents d'urbanisme, notamment la mixité sociale, la diversité urbaine et la



prise en compte des besoins présents et futurs en matière d'habitat. Ce nouvel article doit être compris comme incluant les besoins en accueil et en habitat des gens du voyage.

Cet article confirme que les documents d'urbanisme ne peuvent pas, légalement, s'opposer au stationnement des caravanes lorsqu'un terrain d'accueil d'une capacité suffisante n'a pas été réalisé et qu'un plan local d'urbanisme qui interdirait les caravanes ou les terrains familiaux sur tout le territoire de la commune ne serait pas légal.

## **V.2. La prise en compte de l'accueil des gens du voyage et du schéma départemental d'accueil dans les règles d'urbanisme**

*Dans le plan local d'urbanisme*

<http://basereservoir.cete-np.i2/exl-doc/bo2001/bo200114/A0140053.htm> (16 sur 22)02/04/2009 14:26:19

Bulletin officiel n°2001-14

a) L'accueil des gens du voyage doit être autorisé en fonction de l'analyse des besoins, telle qu'elle est traduite dans le schéma départemental. Le stationnement des caravanes peut être autorisé dans toutes les zones du plan local d'urbanisme sauf prescription particulière contraire. Toutefois, un plan local d'urbanisme qui interdirait le stationnement des caravanes sur l'ensemble du territoire de la commune serait entaché d'illégalité.

Vous rappellerez et encouragerez la coordination des actions d'accueil des gens du voyage dans le cadre du « porter à connaissance » et de l'association des services de l'Etat à l'élaboration du plan local d'urbanisme.

Vous rappellerez également que les documents d'urbanisme doivent répondre aux besoins d'habitat y compris des gens du voyage.

b) Les projets d'aires permanentes d'accueil ou d'aires de petit passage des gens du voyage peuvent faire l'objet, en tant que de besoin, d'emplacements réservés. En effet, la jurisprudence administrative (Conseil d'Etat, 5 mars 1988, ville de Lille) précise que « les terrains d'accueil pour nomades constituent un équipement d'intérêt général... ».

Il convient toutefois de préciser que le recours préalable à un emplacement réservé n'a aucun caractère obligatoire.

La commune peut réaliser directement l'aire d'accueil dès lors qu'elle dispose du terrain et que le plan local d'urbanisme ne l'interdit pas.

c) Lorsque le préfet exerce son pouvoir de substitution pour réaliser une aire d'accueil, il peut qualifier ce projet de « projet d'intérêt général » dans les conditions définies aux articles R. 121-3 et R. 121-4 du code de l'urbanisme. Il peut alors demander au maire de modifier son plan local d'urbanisme afin d'y inscrire un emplacement réservé pour la réalisation d'une aire d'accueil.

*Dans les cartes communales*

La réalisation d'aires d'accueil des gens du voyage est possible dans les zones constructibles délimitées par les cartes communales.

*Les communes sans plan local d'urbanisme*

L'article L. 111-1-2 du code de l'urbanisme modifié par la loi du 5 juillet 2000, dispose que, dans ces communes, « sont seules autorisées, en dehors des parties actuellement urbanisées de la commune : [...] ».

2o Les constructions ou installations nécessaires à des équipements collectifs, à la réalisation d'aires d'accueil ou de terrains de passage des gens du voyage,...

Il en résulte que les d'aires permanentes d'accueil définies à l'article 1er de la loi et les aires de petit passage des gens du voyage sont autorisées sur tout le territoire de la commune, si aucune autre disposition ou servitude ne l'interdit.

## **V.3. Les outils fonciers**

La commune peut réaliser les aires d'accueil sur des terrains qu'elle possède, ou qu'elle acquiert notamment par l'exercice d'un droit de préemption ou par expropriation.

*Terrains possédés par la commune*

La commune peut y réaliser une aire d'accueil dès lors que les documents d'urbanisme ne l'interdisent pas. Il faut toutefois préciser que, dans le cas où ces terrains ont été acquis dans le cadre de la procédure d'expropriation pour un autre objet, une nouvelle DUP doit préalablement intervenir.

*Les droits de préemption*

Le droit de préemption urbain et le droit de préemption institué dans les zones d'aménagement différé peuvent être exercés en vue de la réalisation des objets prévus aux articles L. 210-1 et L. 300-1 du code de l'urbanisme et notamment pour mettre en œuvre une politique locale de l'habitat ou réaliser des équipements collectifs. Il en résulte que la commune peut les utiliser pour acquérir les terrains nécessaires à la réalisation d'une aire d'accueil des gens du voyage.

<http://basereservoir.cete-np.i2/exl-doc/bo2001/bo200114/A0140053.htm> (17 sur 22)02/04/2009 14:26:19

Bulletin officiel n°2001-14

*Expropriation*

Un projet de création d'aire d'accueil dont l'utilité publique est reconnue peut faire l'objet d'une déclaration d'utilité publique et si nécessaire, de mise en conformité du PLU en application des dispositions de l'article L. 123-16 du code de l'urbanisme.

## **V.4. Les terrains familiaux**

Les dispositions de l'article L. 443-3 introduites par la loi du 5 juillet 2000 visent exclusivement les terrains destinés à l'habitat de familles de gens du voyage. Ils seront autorisés dans les conditions prévues par le décret en Conseil d'Etat mentionné à l'article L. 443-1. Ce décret complétera les dispositions réglementaires des articles R. 443-1 et suivants du code de l'urbanisme, concernant les procédures d'autorisation de stationnement des caravanes et d'aménagement de terrains destinés à l'accueil des caravanes et des habitations légères de loisirs.

L'autorisation d'aménager un terrain pour l'habitat des gens du voyage sera délivrée dans les mêmes conditions que les autres autorisations d'urbanisme, c'est-à-dire dans le respect des règles d'urbanisme et servitudes applicables au terrain, objet de la demande.

Les caravanes stationnant sur un terrain aménagé autorisé ne seront pas soumises à l'obligation de demander une autorisation de stationnement.

Les autorisations d'aménager porteront sur l'ensemble des travaux d'aménagement et équipements prévus sur le terrain (voiries, plantations, locaux communs, clôtures, etc.). Elles tiendront lieu de permis de construire pour les constructions entrant dans le champ d'application de l'autorisation d'aménager.

TITRE VI

## **LES POUVOIRS DES MAIRES EN MATIÈRE D'INTERDICTION DE STATIONNER ET LA PROCÉDURE D'EXPULSION**

### **VI.1. L'arrêté d'interdiction de stationner**

#### *L'arrêté municipal*

L'article 9 précise que le maire d'une commune ayant satisfait aux obligations qui lui incombent au titre du schéma départemental, peut, par arrêté, interdire, en dehors des aires d'accueil aménagées (c'est-à-dire celles mentionnées au IV-1 et IV-2 de la présente circulaire), le stationnement des résidences mobiles constituant l'habitat des gens du voyage. Ces dispositions sont étendues à l'ensemble des communes membres d'un EPCI compétent en matière d'accueil des gens du voyage, même si aucune aire n'est réalisée sur leur territoire, dès lors que l'EPCI a rempli ses obligations au regard du schéma départemental. Il en va de même pour les communes qui, sans accueillir ni gérer d'aire d'accueil ou de grand passage sur leur territoire, y ont contribué dans le cadre de conventions intercommunales mentionnées au titre I de la présente circulaire. Enfin, cette possibilité est également offerte aux communes qui n'ont pas d'obligation au titre du schéma départemental, ni au titre d'une des conventions sus mentionnées, mais qui se sont cependant dotées d'une aire aménagée et gérées répondant aux normes fixées par décret, même si ces aires ne sont pas inscrites au schéma départemental ou encore celles qui ont financé sans y être tenues, une telle aire sur une commune voisine.

Dans tout les cas, vous attirerez l'attention des maires sur le fait que le maintien dans le temps de la légalité de cet arrêté –qui ne relèvera en toute hypothèse que du contrôle du juge éventuellement saisi d'une contestation de sa légalité à l'occasion d'un litige– sera subordonné, non seulement à l'existence de l'aire, mais à son maintien en état par une gestion appropriée : en cas de dégradation manifeste des conditions d'accueil ou de réduction sensible des capacités effectives d'accueil par rapport aux prescriptions du schéma, le juge pourrait estimer que les conditions prévues par la loi pour fonder le maire à interdire le stationnement des caravanes sur le territoire de la commune, hors de l'aire d'accueil, ne seraient plus remplies.

Lorsque le maire a pris un tel arrêté, il peut, en cas de stationnement illicite sur un terrain public ou sur un terrain privé saisir le président du tribunal de grande instance aux fins de faire ordonner l'évacuation forcée des résidences mobiles.

<http://basereservoir.cete-np.i2/exl-doc/bo2001/bo200114/A0140053.htm> (18 sur 22)02/04/2009 14:26:19

Bulletin officiel n°2001-14

#### *Les conséquences de l'arrêté municipal*

J'attire votre attention sur les deux nouvelles dispositions qui découlent de cette prescription :

- tout d'abord le pouvoir du maire de saisir le juge, qui ne pouvait s'exercer, avant la loi du 5 juillet 2000, que pour les terrains publics ou appartenant au domaine privé de la commune, s'applique désormais également aux terrains appartenant à des propriétaires privés, sans qu'ait à être constatée la carence du propriétaire à agir. Aussi le maire peut-il saisir le président du tribunal de grande instance aux fins de demander l'évacuation forcée des résidences mobiles ;
- par ailleurs, même lorsque le stationnement illicite se trouve sur un terrain du domaine public, le maire, pourra saisir le juge civil.

Ainsi la loi affirme-t-elle la compétence du juge civil pour toute demande d'expulsion de résidences mobiles des gens du voyage.

Il est à noter que la loi précise que le maire peut agir en justice aux fins de voir expulser des résidences mobiles stationnant sur un terrain appartenant à un propriétaire privé, si le stationnement est de nature à porter atteinte à la salubrité, à la sécurité ou à la tranquillité publique (son action se rattachant ainsi à son pouvoir de police administrative). Cette exigence – qu'il lui faudra le cas échéant justifier devant le juge – n'est naturellement pas requise lorsque le terrain appartient à la commune puisque, dans ce cas, le maire agit comme représentant de la collectivité propriétaire.

### **VI.2. La phase judiciaire**

L'article 9 apporte également de nouvelles dispositions visant à réduire les délais d'instruction de la procédure d'expulsion des résidences mobiles des gens du voyage en stationnement illicite lorsque le maire a pris un arrêté d'interdiction de stationner.

Ces dispositions sont les suivantes :

- le juge peut, outre la décision d'ordonner l'évacuation des résidences mobiles, prescrire à leurs occupants de rejoindre l'aire d'accueil aménagée, à défaut de quitter la commune. S'il ordonne également l'expulsion de tout terrain qui serait occupé en violation de cette injonction, il ne sera pas nécessaire pour le maire de relancer une procédure d'expulsion en cas de déplacement des caravanes sur un autre terrain de la commune ;
- le juge statue en la forme des référés et sa décision est exécutoire à titre provisoire : le président du tribunal de grande instance est saisi par voie d'assignation, la procédure dite en la forme des référés est en effet contradictoire.



L'assignation est délivrée, le cas échéant, au propriétaire ou au titulaire d'un droit réel d'occupation sur le terrain. Elle est exécutoire même dans le cas où il est fait appel de cette décision. Il faut noter que cette procédure ne rend pas le recours au ministère d'avocat obligatoire pour la commune. En outre, il convient de rappeler que le recours à un huissier n'est en aucune manière une obligation légale et que ce recours relève du seul choix de la commune ;

– il peut ordonner que l'exécution aura lieu au seul vu de la minute : dans ce cas, la signification préalable du jugement par huissier n'est pas nécessaire ;

– par ailleurs, lorsque le cas présente un caractère d'urgence (par exemple s'il existe un risque de dégradation d'un site remarquable), le juge fait application de la procédure du référé d'heure à heure conformément au second alinéa de l'article 485 du nouveau code de procédure civile : il peut donc permettre au demandeur d'assigner à une heure indiquée, même les jours fériés ou chômés. Le juge doit toutefois s'assurer qu'il s'est écoulé un délai suffisant entre l'assignation et l'audience pour que la partie assignée ait pu préparer sa défense.

Ces dispositions visant à réduire les délais d'instruction de la procédure d'expulsion s'appliquent également lorsque le TGI est saisi par le propriétaire ou le titulaire du droit réel d'usage d'un terrain privé affecté à une activité à caractère économique occupé par un stationnement illicite des résidences mobiles des gens du voyage sous réserve que cette occupation soit de nature à entraver l'activité.

Ces dispositions ne sont pas applicables :

– lorsque les personnes sont propriétaires du terrain sur lequel elles stationnent. Dans ce cas les dispositions de l'article R. 443-4 s'applique. Il prévoit que tout stationnement de plus de trois mois continu d'une caravane qui constitue l'habitat permanent de ses utilisateurs est subordonné à l'obtention d'une autorisation par l'autorité compétente. Cette autorisation est à renouveler tous les trois ans ;

– lorsque le terrain a fait l'objet d'une autorisation d'aménagement pour le camping et le stationnement de caravanes conformément à l'article L. 443-1 du CU, ou bien d'une autorisation d'aménagement pour l'installation de caravanes constituant l'habitat permanent de leur utilisateurs (terrains familiaux) conformément à l'article L. 443-3 du CU créé par la présente loi.

<http://basereservoir.cete-np.i2/exl-doc/bo2001/bo200114/A0140053.htm> (19 sur 22)02/04/2009 14:26:19

Bulletin officiel n°2001-14

Les dispositions de l'article 28 de la loi du 31 mai 1990 restent applicables dans les départements qui ne disposent pas d'un schéma approuvé dans les conditions de la loi du 5 juillet 2000. Les dispositions de l'article 9 de cette nouvelle loi s'appliquent aux communes dès lors qu'elles remplissent les obligations de l'article 2, c'est-à-dire dès lors qu'elles figurent dans un nouveau schéma départemental et qu'elles satisfont à leurs obligations.

### **VI.3. Les enjeux de l'octroi de la force publique**

Votre attention est spécialement attirée sur les enjeux de l'octroi de la force publique dans la mise en application de la loi. Il est en effet essentiel, dans un esprit d'équilibre des droits et des devoirs entre les communes d'une part et les gens du voyage d'autre part, esprit qui a présidé à l'élaboration de la loi, qu'une commune qui a satisfait aux obligations de la loi, puisse obtenir l'octroi de la force publique dans les meilleures conditions possibles. A défaut, elle ne comprendrait pas que les efforts réalisés ne soient pas suivis d'effet et, en particulier, qu'il ne soit pas mis fin aux stationnements irréguliers qui continueraient de survenir.

Il est nécessaire que les effets de la mise en place du dispositif d'accueil et d'habitat des gens du voyage, bénéficient en priorité aux communes respectueuses de la loi afin de ne pas les décourager et d'inciter les autres collectivités territoriales concernées à suivre leur exemple. Inversement, les communes qui tardent ou refusent de se mettre en règle avec la loi doivent savoir qu'il en sera tenu compte dans les décisions de concours de la force publique qui seraient, malgré tout, demandées pour l'exécution d'une décision de justice (ce qui devrait être exceptionnel).

Ces considérations doivent guider votre action pour fonder votre décision lorsque vous êtes saisi d'une demande d'intervention des forces de l'ordre pour la mise en œuvre effective des ordonnances d'expulsion des gens du voyage. Au regard de ce nouveau dispositif législatif, vous accorderez donc une attention toute particulière aux demandes de concours de la force publique formulées par les communes qui s'acquittent de leurs obligations légales mises à leur charge par le schéma départemental et vous accorderez, en règle générale, ce concours, réserve faite, bien évidemment, du cas où vous estimeriez que cette intervention présenterait des risques sérieux de troubles graves à l'ordre public – la jurisprudence du conseil d'Etat (arrêt Cartonneries Saint-Charles du 3 juin 1938) reconnaissant dans tous les cas à l'autorité administrative la faculté d'apprécier les conditions d'exécution des décisions de justice et de différer, le cas échéant, l'octroi du concours de la force publique pour des motifs tirés de la nécessité du maintien de l'ordre public ou encore de considérations sociales ou humanitaires (arrêt CE du 27 avril 1983, ministère de l'intérieur/société SIRAP).

## **TITRE VII**

### **LES BESOINS EN HABITAT**

#### **DES GENS DU VOYAGE**

Les modes de vie des populations dites « gens du voyage » sont variés. Certaines familles sont itinérantes tout au long de l'année, d'autres ne pratiquent le voyage que quelques mois par an, d'autres, encore, sont sédentaires ou quasiment sédentaires mais ne souhaitent pas, pour autant, accéder à un logement « ordinaire ».

Les modes de vie sédentaires ou semi-sédentaires nécessitent des modes d'habitat que l'on qualifie généralement « d'habitat adapté ». Ils recouvrent aussi bien l'habitat permettant de conserver la caravane en complément du logement que le terrain familial aménagé sans construction d'habitation. Ces modes d'habitat ont des fondements culturels, professionnels, familiaux. Ils répondent parfois également à des contraintes de diverses natures : ressources insuffisantes pour continuer à pratiquer le voyage, souhait de scolariser les enfants, etc. Les schémas départementaux antérieurs à la loi, les débats au parlement et divers témoignages ont révélé une nette augmentation des difficultés de

ces populations à accéder à un habitat adapté à leur mode de vie dans des conditions satisfaisantes, depuis une dizaine d'année. Ces difficultés sont d'autant plus grandes que les revenus des familles sont modestes.

Aussi, les besoins en habitat des gens du voyage étant étroitement liés aux besoins en accueil des gens du voyage, vous favoriserez dans la mesure du possible une réflexion inter-partenaire sur les solutions à mettre en œuvre pour y répondre. La dynamique partenariale suscitée à l'occasion du schéma est, en effet, l'occasion d'informer et de sensibiliser les acteurs concernés et d'engager la recherche de solutions adaptées (offre d'habitat à créer, accompagnement social si nécessaire à prévoir, moyens et acteurs à solliciter).

Vous pourrez mobiliser, par ailleurs, les dispositifs de droit commun nécessaires : PDALPD, mais aussi PDI, FSH... et les opérateurs éventuels à impliquer (organismes HLM, associations, CDC, 1 %...). Le PLA-Intégration doit constituer un outil privilégié permettant de proposer des solutions de logement durables adaptées aux aspirations des populations sédentaires dont il s'agit, qui demeurent bien souvent et au moins durant une phase d'adaptation, différentes de celle de la majorité de la population.

<http://basereservoir.cete-np.i2/exl-doc/bo2001/bo200114/A0140053.htm> (20 sur 22)02/04/2009 14:26:19  
Bulletin officiel n°2001-14

Les solutions envisagées pour répondre aux besoins en habitat des gens du voyage pourront figurer en annexe du schéma. Elles permettront de mieux appréhender la cohérence de la politique mise en œuvre concernant l'accueil et l'habitat des gens du voyage. Elles n'auront cependant, en aucun cas, valeur de prescription et, il est absolument évident que la réalisation de projets répondant à ces objectifs ne pourra, en aucun cas, conduire à exonérer une commune de ses obligations en ce qui concerne l'accueil des populations non sédentaires.

\*

\* \*

Vous nous saisissez de toute difficulté rencontrée dans la mise en œuvre de ces dispositions.

Pour le ministre de l'équipement, des transports et du logement et par délégation :

*Le directeur général de l'urbanisme,  
de l'habitat et de la construction,*

Pour le ministre de l'intérieur et par délégation :

*Le directeur général des collectivités locales,  
D. Bur*

Pour le ministre de l'intérieur et par délégation :

*Le directeur des libertés publiques,  
et des affaires juridiques,*

S. Fratacci

2000

<http://basereservoir.cete-np.i2/exl-doc/bo2001/bo200114/A0140053.htm> (21 sur 22)02/04/2009 14:26:19

Bulletin officiel n°2001-14

<http://basereservoir.cete-np.i2/exl-doc/bo2001/bo200114/A0140053.htm> (22 sur 22)02/04/2009 14:26:19



Paris, le 10 JAN. 2022

Le ministre de l'Intérieur,  
La ministre déléguée auprès de la Ministre de la transition écologique, chargée du Logement

à

Mesdames et messieurs les préfets de département

**Circulaire n° NOR : INTK2200421J**

**Objet :** Relance des schémas départementaux d'accueil et d'habitat des Gens du voyage

**Réf :** Loi n°2000-614 du 5 juillet 2000 relative à l'accueil et l'habitat des Gens du voyage

**Pl :** Réalisation des prescriptions des schémas par département au 15 septembre 2021

La loi n°2000-614 du 5 juillet 2000 relative à l'accueil et l'habitat des Gens du voyage pose le principe de la participation obligatoire des communes à l'accueil des personnes dites Gens du voyage dont l'habitat traditionnel est constitué de résidences mobiles. Elle instaure l'obligation pour l'ensemble des départements de réaliser un schéma d'accueil et d'habitat des Gens du voyage prescrivant le nombre, la localisation et la capacité des équipements à créer et à mettre à disposition de ces populations. Ce document, qui a valeur prescriptive, doit impérativement être mis en œuvre dans vos départements respectifs et être révisé conformément aux dispositions législatives.

La réalisation des équipements prescrits souffre d'importantes disparités selon les territoires. Ce déficit favorise les stationnements illicites par manque de places disponibles, et les tensions.

Au 15 septembre 2021, le bilan des aires et terrains familiaux locatifs prescrits par les schémas fait état de la réalisation de 1 100 aires permanentes d'accueil (soit 26 344 places), 212 aires de grand passage (soit 24 549 places) et 296 terrains familiaux locatifs (soit 1 603 places).

Le taux de réalisation des prescriptions en nombre de places atteint ainsi à l'échelle nationale 78,6 % pour les aires permanentes d'accueil (26 départements ayant réalisé 100% des prescriptions), 65,4% pour les aires de grand passage et seulement 26,8 % pour les terrains familiaux locatifs.

Introduits par la loi relative à l'égalité et à la citoyenneté en 2017 pour diversifier l'offre d'accueil et d'habitat, les terrains familiaux locatifs sont encore absents des prescriptions de la majorité des schémas, dont la moitié doit être révisée pour prendre en compte les évolutions législatives.

Face au constat d'un déficit structurel d'offre d'accueil et d'habitat des Gens du voyage, alors même que les sanctions ont été renforcées en cas de stationnement illicite, un travail de relance des schémas départementaux, et le cas échéant de leur révision, doit impérativement être initié dès 2022. Cette relance des schémas doit notamment permettre l'adaptation aux



réalités et aux besoins locaux en matière de construction d'aires d'accueil et de grand passage, les mises aux normes techniques<sup>1</sup> et sanitaires de ces installations et enfin le développement des dispositifs d'habitat adapté répondant aux besoins nouveaux d'ancrage des populations, conformément aux dispositions réglementaires.

Vous veillerez à établir une concertation étroite avec les collectivités locales et les intercommunalités compétentes et, en cas de non-exécution des aménagements prescrits à l'expiration des délais en vigueur, à appliquer la procédure de consignation des fonds et de substitution aux communes ou EPCI défailants prévue à l'article 3 de la loi pour faire procéder aux travaux de construction et d'aménagement des équipements prescrits par le schéma.

La relance des schémas vise également à satisfaire aux conditions de sécurité et de salubrité publiques compte-tenu des risques existants sur certaines aires. Il est essentiel qu'une attention particulière soit portée à la localisation et l'environnement des aires et terrains familiaux locatifs de sorte à s'assurer que ceux-ci ne se trouvent pas à proximité d'installations industrielles, électriques ou de gaz, susceptibles de porter atteinte à la santé des personnes.

Ces paramètres seront dorénavant déterminants pour l'octroi des subventions d'Etat dédiées<sup>2</sup>, dont les décisions d'attribution seront désormais arrêtées par un comité de revue de projets qui se réunira, à compter de 2022, après chaque période d'appel à projets et associera les ministères de l'Intérieur et du Logement.

La relance des schémas doit aboutir, le cas échéant, à leur révision. Aussi, nous attirons votre attention sur l'importance de procéder à une étude préalable des besoins d'accueil et d'habitat et de l'offre existante prévue par l'article 1<sup>er</sup> de la loi. Elle doit actualiser la connaissance des familles présentes dans votre département, en particulier celles qui n'avaient pas été identifiées dans le schéma précédent.

Nous vous rappelons que la commission consultative des Gens du voyage constitue l'instance de dialogue et de concertation dans votre département entre l'Etat, les collectivités et leurs groupements ainsi que les représentants des Gens du voyage. Il vous revient de la réunir au moins une fois par an et de l'associer obligatoirement aux travaux d'élaboration et de révision du schéma. La qualité du dialogue avec les représentants associatifs sera utilement renforcée par l'identification d'un interlocuteur dédié au sein de vos services.

Vous renseignerez et actualiserez annuellement et très précisément l'avancée de la mise en œuvre des prescriptions du schéma en cours ; ce bilan annuel au 31 décembre sera adressé à nos cabinets au cours du mois de janvier. Il devra faire également l'objet d'une publication sur le site internet de la préfecture.

A votre disposition, le Guide d'élaboration et de révision du schéma départemental d'accueil et d'habitat des Gens du voyage publié par le ministère du Logement avec l'appui du CEREMA fournit les bonnes pratiques sur lesquelles s'appuyer en matière d'accueil, d'habitat et d'accompagnement socio-éducatif. Il est accessible en ligne via le lien suivant :

---

<sup>1</sup> Les normes techniques en vigueur relatives à ces installations sont détaillées dans le décret n°2019-478 du 26 décembre 2019 et l'arrêté d'application du 8 juin 2021 concernant les aires permanentes d'accueil et les terrains familiaux locatifs, et dans le décret n°2019-171 du 5 mars 2019 concernant les aires de grand passage.

<sup>2</sup> Le programme budgétaire 135 cofinance à hauteur de 70% du montant hors taxe les travaux de création d'aires permanentes d'accueil (subvention plafonnée à 15 245 € hors taxes par place) et de terrains familiaux locatifs (plafond de subvention augmenté à 30 000 € hors taxes par place à compter de 2022). Les travaux de réhabilitation et de mise aux normes des aires permanentes d'accueil vétustes sont également cofinancés au titre du Plan de relance sur la période 2021-2022 (subvention plafonnée à 9 147 € hors taxe par place).



**GOVERNEMENT**

*Liberté  
Égalité  
Fraternité*

[https://www.ecologie.gouv.fr/sites/default/files/Guide\\_schema\\_departemental\\_accueil\\_habitat\\_gens\\_du\\_voyage.pdf](https://www.ecologie.gouv.fr/sites/default/files/Guide_schema_departemental_accueil_habitat_gens_du_voyage.pdf).

La présente circulaire actualise les orientations de la circulaire du 28 août 2010 relative à la révision des schémas départementaux d'accueil des Gens du voyage.

Vous veillerez à nous tenir informés de toute difficulté que vous pourriez rencontrer dans la mise-en-œuvre de cette instruction.

Le Ministre de l'Intérieur

Gérald DARMANIN

La Ministre chargée du Logement

Emmanuelle WARGON



Préfecture  
Service de la coordination des politiques publiques  
et de l'appui territorial

Bureau des dotations  
et de l'aménagement du territoire

### ARRÊTÉ

PORTANT MODIFICATION DE LA COMPOSITION DE LA COMMISSION DÉPARTEMENTALE  
CONSULTATIVE DES GENS DU VOYAGE

LE PREFET DU MORBIHAN  
Chevalier de la Légion d'honneur  
Chevalier de l'Ordre National du Mérite

- VU** la loi n°2000-614 du 5 juillet 2000 modifiée relative à l'accueil et à l'habitat des gens du voyage ;
- VU** le décret n°2001-540 du 25 juin 2001 modifié relatif à la composition et au fonctionnement des commissions départementales consultatives des gens du voyage ;
- VU** le décret n°2017-921 du 9 mai 2017 modifiant le décret n°2001-540 du 25 juin 2001 relatif à la composition et au fonctionnement de la commission départementale consultative des gens du voyage ;
- VU** la circulaire n°2001-49 du 5 juillet 2001 relative à l'application de la loi n°2000-614 du 5 juillet 2000 relative à l'accueil et à l'habitat des gens du voyage ;
- VU** le schéma départemental d'accueil et d'habitat des gens du voyage du Morbihan approuvé par arrêté du 20 décembre 2017 ;
- VU** l'arrêté préfectoral du 7 octobre 2021 portant modification de l'arrêté du 23 novembre 2020 portant création de la composition de la commission départementale consultative des gens du voyage ;
- VU** les nouvelles désignations par le Conseil départemental lors de la réunion du 6 décembre 2021, de ses représentants à la commission départementale consultative des gens du voyage ;

### ARRÊTE

**ARTICLE 1<sup>ER</sup>**: L'arrêté du 7 octobre 2021 portant modification de la composition de la commission départementale consultative des gens du voyage, est abrogé.



**ARTICLE 2** L'article 1<sup>er</sup> de l'arrêté du 23 novembre 2020 portant composition de la commission départementale consultative des gens du voyage, est modifié comme suit :

La commission départementale consultative des gens du voyage, co-présidée par le préfet et le Président du Conseil Départemental, ou leurs représentants, est composée des membres suivants :

Au titre des services de l'État :

Le directeur départemental des territoires et de la mer ou son représentant

Le directeur départemental de l'emploi, du travail et des solidarités ou son représentant

L'inspecteur d'académie, directeur des services départementaux de l'Éducation nationale ou son représentant

Le directeur de la délégation départementale de l'ARS ou son représentant

Au titre du Conseil Départemental :

Titulaires :

M. Fabrice ROBELET

Mme Soizic PERRAULT

Mme Marianne ROUSSET

M. Boris LEMAIRE

Suppléants :

M. Nicolas JAGOUDET

M. Michel JALU

Mme Sophie LE BRETON

M. Damien GIRARD

Au titre de représentant des communes, désigné par l'Association des Maires de France :

Mme Annie AUDIC ( maire-adjointe de Crac'h)

Au titre de représentants des EPCI du Département, désignés par l'Assemblée des Communautés de France sur proposition de l'AMF :

Titulaires :

M. Bruno GICQUELLO (Vice-Président de l'Oust Brocéliande communauté)

M. Benoît ROLLAND (Président de Centre Morbihan Communauté)

M. Jean-Marc DUPEYRAT (Vice-Président de Golfe Morbihan Vannes agglomération)

M. Antoine PICHON (Conseiller communautaire délégué de Lorient agglomération)

Suppléants :

M. Paul RODRIGUEZ (Conseiller communautaire de l'Oust Brocéliande communauté)

M. Lionel ROPERT (Vice-Président de Pontivy Communauté)

Mme Léna BERTHELOT (Conseillère comunautaire de Golfe Morbihan Vannes agglomération)

M. Laurent DUVAL (Vice-Président de Lorient agglomération)

Au titre des personnalités désignées par le préfet sur proposition des associations représentatives des gens du voyage et des associations intervenant auprès des gens du voyage ou personnalités qualifiées :

M. Sébastien JEROME - SOLIHA Bretagne

M. Jean-Michel GUILLO – SAUVEGARDE 56

Mme Claire HARPIN – SG2A Hacienda

M. Eugène LE TIEC – Pasteur responsable secteur de Lorient

M. Joseph LE PRIELLEC – Administrateur de la FNASAT

Au titre des représentants désignés par le préfet sur proposition de la CAF du Morbihan :

Titulaires :

Mme Céline BENOIT-MONNEAU

Mme Marie-Claude DUBE

**ARTICLE 3:**

Les autres articles restent inchangés.

**ARTICLE 4 :**

Le présent arrêté peut être contesté dans les deux mois suivant sa notification :

- soit par voie de recours gracieux formé auprès de Monsieur le préfet du Morbihan ;
- soit par voie de recours hiérarchique formé auprès de Monsieur le ministre de l'intérieur ;
- soit par voie de recours contentieux déposé devant le tribunal administratif de Rennes (3 Contour de la Motte - 35044 RENNES CEDEX)
- soit par voie dématérialisée par l'application télécours par le site : [www.telerecours.fr](http://www.telerecours.fr)

**ARTICLE 5 :**

Le secrétaire général et le directeur de cabinet de la préfecture du Morbihan sont chargés, chacun en ce qui les concerne, de l'exécution du présent arrêté, qui sera notifié à chacun des membres de la commission et publié au recueil des actes administratifs de la Préfecture du Morbihan.

Fait à Vannes, le **21 DEC. 2021**

Le Préfet,

Pour le préfet, par délégation,  
Le Secrétaire Général,

Guillaume QUENET

# Décrets, arrêtés, circulaires

## TEXTES GÉNÉRAUX

### MINISTÈRE DE LA COHÉSION DES TERRITOIRES ET DES RELATIONS AVEC LES COLLECTIVITÉS TERRITORIALES

#### Décret n° 2019-171 du 5 mars 2019 relatif aux aires de grand passage

NOR : TERL1828792D

*Publics concernés* : services déconcentrés de l'Etat, collectivités territoriales et établissements publics de coopération intercommunale, gestionnaires et usagers d'aires de grand passage.

*Objet* : règles applicables aux aires de grand passage.

*Entrée en vigueur* : le texte entre en vigueur le lendemain de sa publication.

*Notice* : le décret détermine les règles relatives à l'aménagement, l'équipement, la gestion et l'usage, les modalités de calcul du droit d'usage et de la tarification des prestations fournies, ainsi que le règlement intérieur type des aires de grand passage.

*Références* : le présent décret est pris pour l'application de l'article 149 de la loi n° 2017-86 du 27 janvier 2017 relative à l'égalité et à la citoyenneté, qui a modifié l'article 2 de la loi n° 2000-614 du 5 juillet 2000 relative à l'accueil et à l'habitat des gens du voyage. Il peut être consulté sur le site Légifrance (<https://www.legifrance.gouv.fr>).

Le Premier ministre,

Sur le rapport de la ministre de la cohésion des territoires et des relations avec les collectivités territoriales,

Vu le code général des collectivités territoriales, notamment son article R. 2224-27 ;

Vu la loi n° 2000-614 du 5 juillet 2000 relative à l'accueil et à l'habitat des gens du voyage, notamment son article 2 ;

Vu l'avis de la Commission nationale consultative des gens du voyage en date du 15 mars 2018 ;

Vu l'avis du Conseil national d'évaluation des normes en date du 11 octobre 2018 ;

Le Conseil d'Etat (section des travaux publics) entendu,

Décète :

**Art. 1<sup>er</sup>.** – Le terrain de l'aire de grand passage dispose d'un sol stabilisé adapté à la saison d'utilisation définie par le schéma départemental, restant porteur et carrossable en cas d'intempérie, dont la pente permet d'assurer le stationnement sûr des caravanes.

La surface d'une aire de grand passage est d'au moins 4 hectares. Le préfet, après avis du président du conseil départemental, peut y déroger pour tenir compte des disponibilités foncières, des spécificités topographiques ou des besoins particuliers définis par le schéma départemental.

Sur les territoires du département du Rhône et de la métropole de Lyon, la décision de dérogation est prise par le préfet, après avis du président du conseil départemental ou du président de la métropole de Lyon.

En Corse, cette décision est prise conjointement par le préfet et le président du conseil exécutif.

**Art. 2.** – L'aire de grand passage comprend au moins :

1° Un accès routier permettant une circulation appropriée ainsi que l'intervention des secours et une desserte interne ;

2° A l'entrée de l'aire, une installation accessible d'alimentation en eau potable satisfaisant aux normes techniques relatives aux bouches à incendie fixées par le référentiel national de la défense extérieure contre l'incendie ;

3° A l'entrée de l'aire, une installation d'alimentation électrique sécurisée comportant un tableau de 250 kVA triphasé. En aval du point de livraison, la répartition d'électricité relève de la responsabilité du signataire de la convention d'occupation ;

4° A l'entrée de l'aire, un éclairage public ;

5° Un dispositif de recueil des eaux usées ;

6° Un système permettant la récupération des toilettes individuelles qui peut être complété par des cabines sanitaires mobiles autonomes non raccordées à un réseau d'assainissement ;



7° L'installation, sur l'aire ou à sa proximité immédiate, de bennes pour les ordures ménagères dont le ramassage est assuré au moins une fois par semaine pendant la période d'ouverture ou d'occupation ;

8° Un accès au service de collecte des encombrants et à la déchetterie dans les conditions prévues pour ses habitants par la collectivité ou l'établissement public de coopération intercommunale.

**Art. 3.** – Le séjour du groupe sur l'aire est subordonné à la signature d'une convention d'occupation temporaire entre la commune ou l'établissement public de coopération intercommunale et les preneurs ou leurs représentants. Un modèle de convention est établi par un arrêté du ministre chargé du logement.

**Art. 4.** – Le règlement intérieur de l'aire de grand passage est établi conformément à l'annexe du présent décret et adapté en fonction de la ou des collectivités territoriales compétentes pour la réalisation et la gestion de l'aire et des caractéristiques de cette dernière.

**Art. 5.** – Le droit d'usage et la tarification des prestations sont calculés par caravane double essieu. Ils peuvent faire l'objet d'un forfait par semaine.

La commune ou l'établissement public de coopération intercommunale peut exiger le versement d'un dépôt de garantie. Son montant est calculé par caravane double essieu. Son montant maximal est fixé par arrêté du ministre chargé du logement.

**Art. 6.** – Les aires de grand passage réalisées avant l'entrée en vigueur du présent décret doivent être rendues conformes aux prescriptions prévues aux articles 1<sup>er</sup> et 2 du présent décret au plus tard le 1<sup>er</sup> janvier 2022.

**Art. 7.** – La ministre de la cohésion des territoires et des relations avec les collectivités territoriales est chargée de l'exécution du présent décret, qui sera publié au *Journal officiel* de la République française.

Fait le 5 mars 2019.

EDOUARD PHILIPPE

Par le Premier ministre :

*La ministre de la cohésion des territoires  
et des relations avec les collectivités territoriales,*

JACQUELINE GOURAULT

## ANNEXE

### RÈGLEMENT INTÉRIEUR TYPE

#### MODÈLE TYPE DE RÈGLEMENT INTÉRIEUR DES AIRES DE GRAND PASSAGE

##### Article 1<sup>er</sup>

###### *Description de l'aire de grand passage*

La commune ou l'établissement public de coopération intercommunale (EPCI) de .....  
a réalisé une aire de grand passage d'une superficie de ..... hectares située .....

##### Article 2

###### *Modalités d'accès*

Le représentant désigné de la commune ou celui de l'EPCI met en œuvre, avant l'arrivée du groupe de voyageurs, les moyens et mesures permettant d'assurer :

- la mise en marche de l'alimentation en eau ;
- la mise à disposition d'un raccordement à l'électricité ;
- le contact avec le prestataire qui viendra déposer une benne à ordures à l'entrée de l'aire ;
- le déclenchement du dispositif de ramassage des ordures.

##### Article 3

###### *Modalités d'admission*

Sont prioritairement accueillis les groupes de voyageurs ayant préalablement :

- prévenu la commune ou l'EPCI et la préfecture de leur volonté de stationner sur l'aire et communiqué le nombre de caravanes présentes ainsi que la durée prévue du stationnement ;
- identifié les preneurs ou leurs représentants qui sont l'interlocuteur du représentant désigné de la commune ou de celui de l'EPCI ;
- obtenu l'autorisation de stationnement du représentant désigné de la commune ou de celui de l'EPCI.

#### Article 4

##### *Convention d'occupation*

1. Une convention d'occupation de l'aire est signée par le représentant désigné de la commune ou celui de l'EPCI et par les preneurs ou leurs représentants.
2. La convention d'occupation précise les obligations liées à l'occupation, au paiement, au respect du présent règlement intérieur, à la bonne utilisation des moyens nécessaires mis à disposition avant l'arrivée du groupe, au bon déroulement du séjour, à l'ordre, à la propreté et au nettoyage de l'aire et de ses alentours.
3. Un état des lieux contradictoire est réalisé à l'arrivée du groupe entre le représentant désigné de la commune ou celui de l'EPCI et les preneurs ou leurs représentants.

#### Article 5

##### *Règles d'occupation*

1. Le stationnement est respectueux des riverains et de l'ordre public.
2. L'observation des règles élémentaires de sécurité permet :
  - l'arrivée des secours à tout moment sur les voies d'accès et la desserte interne ;
  - l'accessibilité permanente des poteaux et bouches d'incendie ;
  - la distribution d'électricité, de l'eau et la gestion des ordures ménagères.
3. Chaque voyageur membre du groupe s'abstient de toute activité économique et professionnelle qui pourrait nuire à la propreté ainsi qu'au respect de l'aire de grand passage.
4. Les ordures ménagères sont déposées dans les bennes mises à disposition sur l'aire et tous les autres déchets (déchets verts, ferraille, objets encombrants, etc.) sont déposés à la déchetterie indiquée dans la convention d'occupation. Le guide de collecte des déchets mentionné à l'article R. 2224-27 du code général des collectivités territoriales est annexé au règlement intérieur.
5. Toute installation de structure de chapiteau est faite sous la responsabilité du ou des preneurs. L'accès est réservé aux seuls membres du groupe.
6. Toute difficulté lors du stationnement sur l'aire de grand passage est signalée au représentant désigné de la commune ou à celui de l'EPCI.

#### Article 6

##### *Modalités de paiement*

Les sommes fixées par la convention d'occupation et, le cas échéant, le montant du dépôt de garantie sont acquittées contre remise d'un récépissé selon des modalités établies par le représentant désigné de la commune ou celui de l'EPCI.

#### Article 7

##### *Modalités de départ*

1. Un état des lieux contradictoire entre le représentant désigné de la commune ou celui de l'EPCI et les preneurs ou leurs représentants est effectué à la libération des lieux.
2. Une rencontre entre le représentant désigné de la commune ou celui de l'EPCI et les preneurs ou leurs représentants est organisée pour faire le bilan du passage, pour encaisser le solde des montants prévus et, le cas échéant, pour la restitution du dépôt de garantie.
3. Les preneurs ou leurs représentants nommément désignés s'assurent que ni déchets, ni caravanes, ou véhicules ne restent sur l'aire et les terrains attenants après le départ du groupe de voyageurs.

# Décrets, arrêtés, circulaires

## TEXTES GÉNÉRAUX

### MINISTÈRE DE LA COHÉSION DES TERRITOIRES ET DES RELATIONS AVEC LES COLLECTIVITÉS TERRITORIALES

#### VILLE ET LOGEMENT

**Décret n° 2019-1478 du 26 décembre 2019 relatif aux aires permanentes d'accueil et aux terrains familiaux locatifs destinés aux gens du voyage et pris pour l'application de l'article 149 de la loi n° 2017-86 du 27 janvier 2017 relative à l'égalité et la citoyenneté**

NOR : [LOGL1923206D](#)

***Publics concernés :** Etat, collectivités territoriales, établissements publics de coopération intercommunale (EPCI) à fiscalité propre, gestionnaires et occupants des aires d'accueil et des terrains familiaux locatifs.*

***Objet :** règles applicables aux aires permanentes d'accueil et aux terrains familiaux locatifs.*

***Entrée en vigueur :** le texte entre en vigueur le lendemain de sa publication.*

***Notice :** le décret détermine pour les aires permanentes d'accueil les règles applicables à leur aménagement, leur équipement, leur gestion, leur usage et les conditions de leur contrôle périodique, les modalités de coordination locale des périodes de fermeture temporaire, les modalités de calcul du droit d'usage et de la tarification des prestations fournies et le règlement intérieur type. Il précise s'agissant des terrains familiaux locatifs les règles applicables à leur aménagement, leur équipement, leur gestion et leur usage.*

***Références :** le décret est pris pour l'application de l'article 2 de la loi n° 2 000-614 du 5 juillet 2000 relative à l'accueil et à l'habitat des gens du voyage, tel que modifié par l'article 149 de la loi n° 2017-86 du 27 janvier 2017 relative à l'égalité et à la citoyenneté. Les textes créés ou modifiés par le présent décret peuvent être consultés, dans leur rédaction issue de cette modification, sur le site Légifrance (<https://www.legifrance.gouv.fr>).*

Le Premier ministre,

Sur le rapport de la ministre de la cohésion des territoires et des relations avec les collectivités territoriales,

Vu le code de la construction et de l'habitation, notamment ses articles L. 111-23 et R. 302-15 ;

Vu le code de l'environnement, notamment son article R. 541-49-1 ;

Vu le code général des collectivités territoriales, notamment ses articles R. 2224-23 et R. 2224-25 ;

Vu le code de la sécurité sociale, notamment ses articles L. 851-1 et R. 851-1 à R. 851-3 et R. 851-5 à R. 851-7 ;

Vu la loi n° 77-2 du 3 janvier 1977 sur l'architecture, notamment son article 2 ;

Vu la loi n° 89-462 du 6 juillet 1989 tendant à améliorer les rapports locatifs et portant modification de la loi n° 86-1290 du 23 décembre 1986, notamment son article 17-1 ;

Vu la loi n° 2000-614 du 5 juillet 2000 relative à l'accueil et à l'habitat des gens du voyage, notamment ses articles 1<sup>er</sup> et 2 ;

Vu le décret n° 2007-690 du 3 mai 2007 relatif à l'agrément prévu à l'article 9 de la loi n° 2000-614 du 5 juillet 2000 relative à l'accueil et à l'habitat des gens du voyage ;

Vu l'avis de la Commission nationale consultative des gens du voyage en date du 17 mai 2019 ;

Vu l'avis du Conseil national consultatif des personnes handicapées en date du 10 juillet 2019 ;

Vu l'avis du Conseil national d'évaluation des normes en date du 11 juillet 2019 ;

Le Conseil d'Etat (section des travaux publics) entendu,

Décète :

#### CHAPITRE I<sup>er</sup>

##### DISPOSITIONS COMMUNES

**Art. 1<sup>er</sup>.** – Les aires permanentes d'accueil et les terrains familiaux locatifs ont vocation à accueillir les personnes mentionnées au I de l'article 1<sup>er</sup> de la loi du 5 juillet 2000 susvisée.



Pour l'application du présent décret, les résidences mobiles mentionnées à l'article 1<sup>er</sup> de la loi du 5 juillet 2000 susvisée sont des véhicules terrestres habitables qui conservent des moyens de mobilité et que le code de la route n'interdit pas de faire circuler.

**Art. 2.** – La place de résidence mobile dispose d'une superficie minimum de 75 m<sup>2</sup>, hors espaces collectifs, hors bâti, hors espace réservé au stationnement de véhicules et circulations internes de l'aire ou du terrain. L'espace réservé au stationnement est contigu à chaque place et sa capacité est d'au moins deux véhicules.

Les places et les espaces réservés au stationnement disposent d'un sol stabilisé, restant porteur et carrossable en cas d'intempérie et dont la pente permet d'assurer le stationnement sûr des résidences mobiles. L'aire et le terrain comportent au moins un accès routier et une desserte interne permettant une circulation appropriée.

**Art. 3.** – La collecte des déchets ménagers et des déchets assimilés, définis à l'article R. 2224-23 du code général des collectivités territoriales, générés sur les aires permanentes d'accueil et sur les terrains familiaux locatifs, se fait dans les mêmes conditions que pour les habitants de la commune ou de l'établissement public de coopération intercommunale.

Ainsi, la collecte séparée des déchets, définie à l'article R. 541-49-1 du code de l'environnement, et l'accès au service de collecte des encombrants et à la déchetterie sont prévus dans les mêmes conditions que pour ses habitants par la commune ou l'établissement public de coopération intercommunale et pour les déchets produits par leur activité économique dans les conditions prévues par le maire ou le président de l'établissement public de coopération intercommunale conformément à l'article R. 2224-26 du code général des collectivités territoriales. La collecte des ordures ménagères résiduelles se fait dans les conditions prévues à l'article R. 2224-25 du code général des collectivités territoriales.

## CHAPITRE II

### LES AIRES PERMANENTES D'ACCUEIL

**Art. 4.** – Les aires d'accueil sont ouvertes tout au long de l'année.

En cas de fermeture temporaire pour réaliser des travaux d'aménagements de réhabilitation et de mise aux normes ou des réparations ou pour un autre motif, supérieure à un mois, une dérogation doit être demandée au préfet, qui peut l'accorder dans la limite de six mois s'il a agréé un ou des emplacements provisoires en application du décret du 3 mai 2007 susvisé, situés dans le même secteur géographique au sens de l'article 1<sup>er</sup> de la loi du 5 juillet 2000 susvisée et d'une capacité suffisante.

Le gestionnaire informe les occupants de la fermeture de l'aire, par affichage, au moins deux mois avant cette fermeture. Le ou les gestionnaires des aires situées dans un même secteur géographique échelonnent les fermetures temporaires afin que certaines d'entre elles restent ouvertes en permanence. Ils informent les occupants des aires ou des emplacements provisoires agréés en application du décret du 3 mai 2007 susvisé ouverts dans le même secteur géographique et pouvant les accueillir pendant la fermeture temporaire. Ils informent également le préfet de leur date de fermeture temporaire au plus tard trois mois avant cette dernière. Si les gestionnaires ne parviennent pas à s'entendre sur les périodes de fermeture temporaire, le préfet prend un arrêté fixant les aires qui doivent rester ouvertes.

**Art. 5.** – I. – L'aire est divisée en emplacements de deux places.

II. – L'aire d'accueil comporte au minimum un bloc sanitaire, intégrant au moins un lavabo, une douche et deux cabinets d'aisance, pour un emplacement.

III. – Au moins un bloc sanitaire et 20 % des blocs sanitaires de l'aire doivent être accessibles aux personnes en situation de handicap.

IV. – Chaque emplacement dispose d'un accès aisé à l'alimentation en eau potable et à l'électricité permettant d'individualiser les consommations.

**Art. 6.** – L'aire d'accueil est rattachée à un dispositif de gestion et de gardiennage permettant d'assurer, grâce à une présence quotidienne non nécessairement permanente au moins cinq jours par semaine et à une astreinte technique téléphonique quotidienne :

- 1° La gestion des arrivées et des départs ;
- 2° Le bon fonctionnement de l'aire d'accueil ;
- 3° L'entretien des espaces collectifs et des circulations internes ;
- 4° La perception du droit d'usage prévu aux articles 10 du présent décret et L. 851-1 du code de sécurité sociale.

**Art. 7.** – La commune ou l'établissement public de coopération intercommunale établit un règlement intérieur de l'aire qui régit les relations entre le gestionnaire et les occupants. Il précise notamment les conditions de séjour, les règles de vie en collectivité, ainsi que les droits et obligations réciproques des occupants et du gestionnaire.

Ce règlement intérieur est établi conformément au modèle type figurant en annexe. Il est affiché sur l'aire et un exemplaire est remis à chaque nouvel arrivant par voie dématérialisée ou par papier sur sa demande.

Le séjour sur l'aire est subordonné à l'établissement d'un état des lieux d'entrée et à la signature d'une convention d'occupation temporaire entre le gestionnaire et le preneur. Un modèle de convention est établi par un arrêté du ministre chargé du logement.

**Art. 8.** – La durée de séjour maximum, mentionnée dans le règlement intérieur, est de trois mois consécutifs. Des dérogations, dans la limite de sept mois supplémentaires, peuvent être accordées par le gestionnaire sur

justification, en cas de scolarisation des enfants, de suivi d'une formation, de l'exercice d'une activité professionnelle ou d'une hospitalisation.

**Art. 9.** – Après visite approfondie de l'aire d'accueil, le gestionnaire adresse au préfet un rapport annuel portant sur son état et sa gestion, préalablement à la signature de la convention mentionnée au II de l'article R. 851-2 du code de la sécurité sociale.

**Art. 10.** – I. – La convention relative à la gestion de l'aire d'accueil signée entre l'Etat et le gestionnaire fixe les modalités de calcul du droit d'usage perçu par le gestionnaire.

II. – Le droit d'usage comprend le droit d'emplacement et la consommation de l'eau et de l'électricité. Le montant du droit d'emplacement doit être en cohérence avec le niveau de prestations offertes et peut faire l'objet d'une modulation en fonction des ressources des occupants. Le montant peut être indexé sur l'indice national des prix à la consommation hors tabac.

III. – Le montant des factures établies pour la consommation d'électricité et pour la consommation d'eau correspond à la consommation réelle et la base du calcul du tarif ne peut excéder le tarif auquel la collectivité se fournit elle-même.

IV. – La périodicité du règlement, prévue par le règlement intérieur, peut varier en fonction de la durée de séjour et du mode de gestion de l'aire sans excéder un mois. Le paiement du droit d'usage donne lieu à la remise d'une quittance établie sans frais par voie dématérialisée ou par papier sur demande.

V. – Un dépôt de garantie d'un montant maximum équivalent à un mois de droit d'emplacement est acquitté au gestionnaire à l'arrivée sur l'aire. La délivrance du dépôt de garantie donne lieu à récépissé. Le montant du dépôt de garantie est restitué au moment du départ de l'aire en l'absence de dégradation ou d'impayé. En cas de dégradation constatée lors de l'état des lieux de sortie, le gestionnaire conserve tout ou partie du dépôt de garantie selon la gravité des dégâts constatés.

VI. – Les différents tarifs font l'objet d'un affichage sur l'aire.

### CHAPITRE III

#### LES TERRAINS FAMILIAUX LOCATIFS

**Art. 11.** – Un ménage ne peut se voir attribuer qu'un seul terrain familial locatif.

**Art. 12.** – Toute construction ou toute transformation des locaux ou équipements par le locataire est soumise à un accord écrit du propriétaire. Des travaux d'adaptation des constructions existantes aux personnes en situation de handicap ou de perte d'autonomie peuvent être réalisés avec l'accord du bailleur.

**Art. 13.** – I. – Le terrain locatif familial est clôturé, raccordé à un système d'assainissement et dispose :

1° Au minimum de deux places et d'un espace réservé au stationnement tels que définis à l'article 2 ;

2° De points d'eau et prises électriques extérieurs dont le débit et la puissance sont suffisants pour des résidences mobiles. Chaque terrain est équipé de compteurs individuels pour l'eau et l'électricité ;

3° D'une pièce destinée au séjour ;

4° D'un bloc sanitaire pour une à six résidences mobiles qui intègre au moins un lavabo, une douche et deux cabinets d'aisance et dont l'accès doit être possible depuis l'extérieur et depuis la pièce destinée au séjour.

La pièce destinée au séjour et le bloc sanitaire doivent être accessibles aux personnes en situation de handicap. Un arrêté du ministre chargé du logement fixe les prescriptions techniques à cette fin.

II. – La pièce destinée au séjour comporte les éléments d'équipement et de confort suivants :

1° Un espace de cuisine aménagé de manière à recevoir un appareil de cuisson et comprenant un évier raccordé à une installation d'alimentation en eau chaude et froide ;

2° Un éclairage naturel suffisant et un ouvrant donnant à l'air libre ou sur un volume vitré donnant à l'air libre.

III. – Les constructions mentionnées aux 3° et 4° du I doivent satisfaire aux conditions suivantes, au regard de la sécurité physique et de la santé des locataires :

1° Elles assurent le clos et le couvert. Les accès sont en bon état d'entretien et de solidité et sont protégés contre les eaux de ruissellement et les remontées d'eau. Les menuiseries extérieures et la couverture avec ses raccords et accessoires assurent la protection contre les infiltrations d'eau ;

2° Elles sont protégées contre les infiltrations d'air parasites. Les portes et fenêtres ainsi que les murs et parois donnant sur l'extérieur présentent une étanchéité à l'air suffisante ;

3° La nature et l'état de conservation et d'entretien des matériaux de construction, des canalisations et des revêtements sont en bon état d'usage ;

4° Les réseaux et branchements d'électricité et, le cas échéant, de gaz et les équipements de chauffage et de production d'eau chaude sont en bon état d'usage ;

5° Les dispositifs d'ouverture et les éventuels dispositifs de ventilation sont en bon état et permettent un renouvellement de l'air et une évacuation de l'humidité adaptés aux besoins d'une occupation normale des constructions et au fonctionnement des équipements.



IV. – Les constructions mentionnées aux 3° et 4° du I comportent les éléments d'équipement et de confort suivants :

1° Une installation permettant un chauffage normal, munie des dispositifs d'alimentation en énergie et d'évacuation des produits de combustion et adaptée aux caractéristiques de la pièce ;

2° Une installation d'alimentation en eau potable assurant à l'intérieur des constructions la distribution avec une pression et un débit suffisants pour l'utilisation normale des occupants ;

3° Une installation d'évacuation des eaux usées empêchant le refoulement des odeurs et des effluents et munies de siphon ;

4° Un réseau électrique permettant l'éclairage suffisant des constructions ainsi que le fonctionnement des appareils électriques en lien avec l'usage de ces dernières.

**Art. 14. –** A l'issue des travaux et avant la mise en location, le terrain familial locatif doit faire l'objet d'un contrôle afin de vérifier qu'il est conforme aux prescriptions prévues aux articles 2 et 13 du présent décret. Le rapport de vérification est établi par une personne physique ou morale qui est :

1° Soit un architecte soumis à l'article 2 de la loi du 3 janvier 1977 susvisée ;

2° Soit un contrôleur technique au sens de l'article L. 111-23 du code de l'habitation et de la construction, titulaire d'un agrément l'autorisant à intervenir sur les bâtiments ;

3° Soit un bureau d'études ou un ingénieur-conseil ;

4° Soit, en l'absence de maître d'œuvre, le maître d'ouvrage de l'opération.

En cas de respect des prescriptions, un rapport de vérification est délivré.

Un arrêté du ministre chargé du logement définit les modalités de ce contrôle et le modèle du rapport de vérification.

**Art. 15. – I. –** Les terrains sont attribués par le bailleur. Lors de leur mise en service et en cas de vacance, le bailleur procède à des mesures de publicité pour en informer les gens du voyage, par le biais, au moins, d'un affichage en mairie, d'une information des associations de gens du voyage représentées au sein de la commission départementale consultative des gens du voyage ou à défaut au sein de la Commission nationale consultative des gens du voyage, ainsi que d'une mise en ligne sur le site internet de l'établissement public de coopération intercommunale ou de la commune, lorsqu'il existe.

II. – Pour leur attribution, il est notamment tenu compte du patrimoine, de la composition, du niveau de ressources et des conditions d'habitat actuelles du ménage, de l'éloignement des lieux de travail, de la mobilité géographique liée à l'emploi et de la proximité des équipements répondant aux besoins des demandeurs.

III. – Pour l'instruction de la demande, la liste des pièces justificatives pouvant être exigées du demandeur par le bailleur est définie par arrêté du ministre chargé du logement.

IV. – Les demandes sont examinées par une commission d'attribution créée auprès du président de l'établissement public de coopération intercommunale ou son représentant ou du maire ou son représentant. Elle comprend au minimum le président de l'établissement public de coopération intercommunale ou son représentant, le maire de la commune d'implantation du terrain familial locatif, ou son représentant, le préfet ou son représentant, le bailleur lorsque la gestion n'est pas assurée par l'établissement public de coopération intercommunale ou par la commune, ainsi qu'une personnalité désignée par une association représentative des gens du voyage et de la diversité de leurs modes d'habitat et de vie ou par une association intervenant auprès des gens du voyage présente dans le département, ou une personnalité qualifiée en raison de sa connaissance des gens du voyage.

**Art. 16. –** Le bail est conforme à un modèle établi par arrêté du ministre chargé du logement. Il précise sa date de prise d'effet, sa durée, qui ne peut être inférieure à trois ans, ses modalités et conditions de renouvellement et de résiliation, le montant du loyer, le cas échéant les conditions de sa révision éventuelle, le montant du dépôt de garantie, la surface louée et la désignation des locaux et équipements à usage privatif dont le locataire a la jouissance. Un état des lieux est établi à l'arrivée et au départ du locataire et est joint au bail.

Le paiement du loyer est acquitté mensuellement à terme échu et donne lieu à la remise d'une quittance sans frais par voie dématérialisée ou par papier sur demande.

Un dépôt de garantie d'un montant maximum équivalent à un mois de loyer est acquitté au bailleur à la signature du bail. Il est restitué au moment de la résiliation du bail déduction faite, le cas échéant, des sommes restant dues au bailleur et des sommes dont celui-ci pourrait être tenu, aux lieux et place du locataire, sous réserve qu'elles soient dûment justifiées. La délivrance du dépôt de garantie donne lieu à récépissé.

Le loyer peut faire l'objet d'une révision annuelle chaque année au 1<sup>er</sup> janvier en fonction du dernier indice de référence des loyers publié, tel que prévu au I de l'article 17-1 de la loi du 6 juillet 1989 susvisée.

## CHAPITRE IV

## DISPOSITIONS DIVERSES ET TRANSITOIRES

**Art. 17.** – I. – Après le III de l'article R. 302-15 du code de la construction et de l'habitation, il est inséré un III *bis* ainsi rédigé :

« III *bis*. – Par dérogation au I du présent article, l'inventaire des terrains familiaux locatifs mentionnés au 5° du IV de l'article L. 302-5, prévu au premier alinéa de l'article L. 302-6, est établi par le gestionnaire des terrains familiaux concernés et comporte les informations suivantes :

« 1° Données générales :

« a) Informations relatives à l'identité du propriétaire ;

« b) Localisation du ou des terrains locatifs familiaux ;

« 2° Pour chaque terrain locatif familial :

« a) Date du rapport de vérification défini par l'article 13 du décret n° : 2019-1478 du 26 décembre 2019 relatif aux aires permanentes d'accueil et aux terrains familiaux locatifs destinés aux gens du voyage et pris pour l'application de l'article 149 de la loi n° 2017-86 du 27 janvier 2017 relative à l'égalité et la citoyenneté ;

« b) Date du bail d'occupation conclu entre le gestionnaire et le ménage occupant le terrain familial au 1<sup>er</sup> janvier de l'année de l'inventaire.

« Pour le décompte de ces terrains, le nombre de logements équivalents est obtenu en retenant un logement pour un terrain. »

II. – Le respect des caractéristiques mentionnées aux articles 2 et 13 du présent décret permet le décompte tel que prévu au III *bis* de l'article R. 302-15 du code de la construction et de l'habitation.

**Art. 18.** – Le décret n° 2001-569 du 29 juin 2001 relatif aux normes techniques applicables aux aires d'accueil des gens du voyage est abrogé.

**Art. 19.** – Le code de la sécurité sociale est ainsi modifié :

1° Aux articles R. 851-1, R. 851-2, R. 851-5 et R. 851-6, les références : « aux articles 2 et 3 du décret n° 2001-569 du 29 juin 2001 relatif aux normes techniques applicables aux aires d'accueil des gens du voyage » sont remplacées par les références : « aux articles 2 et 5 du décret n° : 2019-1478 du 26 décembre 2019 relatif aux aires permanentes d'accueil et aux terrains familiaux locatifs destinés aux gens du voyage et pris pour l'application de l'article 149 de la loi n° 2017-86 du 27 janvier 2017 relative à l'égalité et la citoyenneté » ;

2° Aux articles R. 851-3 et R. 851-7, la référence : « décret n° 2001-569 du 29 juin 2001 relatif aux normes techniques applicables aux aires d'accueil des gens du voyage » est remplacée par la référence : « décret n° : 2019-1478 du 26 décembre 2019 relatif aux aires permanentes d'accueil et aux terrains familiaux locatifs destinés aux gens du voyage et pris pour l'application de l'article 149 de la loi n° 2017-86 du 27 janvier 2017 relative à l'égalité et la citoyenneté » ;

3° A l'article R. 851-6, la référence : « à l'article 4 du décret n° 2001-569 du 29 juin 2001 susmentionné » est remplacée par la référence : « à l'article 9 du décret n° : 2019-1478 du 26 décembre 2019 relatif aux aires permanentes d'accueil et aux terrains familiaux locatifs destinés aux gens du voyage et pris pour l'application de l'article 149 de la loi n° 2017-86 du 27 janvier 2017 relative à l'égalité et la citoyenneté ».

**Art. 20.** – I. – Les dispositions des articles 2 et 5 s'appliquent aux travaux de création ou d'aménagement des aires permanentes d'accueil dont la déclaration préalable ou la demande de permis d'aménager est déposée après le 31 décembre 2020.

II. – Les règlements intérieurs des aires permanentes d'accueil sont mis en conformité avec le règlement intérieur type annexé au présent décret dans un délai de six mois à compter de la publication du présent décret.

III. – Les dispositions des articles 2 et 13 s'appliquent aux terrains familiaux locatifs en service à la date de publication du présent décret dans un délai de cinq ans à compter de celle-ci.

IV. – Les dispositions des articles 2 et 13 s'appliquent, dans un délai de cinq ans à compter de la date de dépôt de la demande, aux travaux de création ou d'aménagement des terrains familiaux locatifs dont la déclaration préalable ou la demande de permis d'aménager est déposée avant le 1<sup>er</sup> janvier 2021.

V. – Toutefois, dans les cas mentionnés aux III et IV, le préfet, après avis du président du conseil départemental, peut déroger à l'obligation d'une pièce destinée au séjour mentionnée à l'article 13, pour tenir compte d'une impossibilité technique de la construire sur le terrain.

Sur les territoires du département du Rhône et de la métropole de Lyon, la décision de dérogation est prise par le préfet, après avis du conseil départemental ou du président de la métropole de Lyon.

En Corse, cette décision est prise conjointement par le préfet et le président du conseil exécutif.

**Art. 21.** – La ministre de la cohésion des territoires et des relations avec les collectivités territoriales et le ministre auprès de la ministre de la cohésion des territoires et des relations avec les collectivités territoriales, chargé de la ville et du logement, sont chargés, chacun en ce qui le concerne, de l'exécution du présent décret, qui sera publié au *Journal officiel* de la République française.

Fait le 26 décembre 2019.

EDOUARD PHILIPPE

Par le Premier ministre :

*Le ministre auprès de la ministre de la cohésion des territoires  
et des relations avec les collectivités territoriales,  
chargé de la ville et du logement,*  
JULIEN DENORMANDIE

*La ministre de la cohésion des territoires  
et des relations avec les collectivités territoriales,*  
JACQUELINE GOURAULT

## ANNEXE

### RÈGLEMENT INTÉRIEUR TYPE

#### **Modèle type de règlement intérieur d'une aire permanente d'accueil**

(soumis au décret n° 2019-1478 du 26 décembre 2019 relatif aux aires permanentes d'accueil et aux terrains familiaux locatifs destinés aux gens du voyage et pris pour l'application de l'article 149 de la loi n° 2017-86 du 27 janvier 2017 relative à l'égalité et la citoyenneté)

#### **I. – Dispositions générales**

##### **A. – Destination et description de l'aire :**

L'aire a vocation à accueillir temporairement des résidences mobiles de gens du voyage, leurs véhicules tracteurs et le cas échéant leurs remorques.

Elle comporte [...] places regroupées en [...] emplacements.

Chaque emplacement est équipé de : [à compléter]

##### **B. – Admission et installation :**

L'accès à l'aire est autorisé par le gestionnaire dans la limite des emplacements disponibles, pendant les horaires d'ouverture suivants : [...]

En dehors des horaires d'ouverture, une astreinte est mise en place : [modalités de contact]

Un dépôt de garantie d'un montant de [...] € est acquitté au gestionnaire à l'arrivée sur l'aire.

La délivrance du dépôt de garantie donne lieu à récépissé. Le montant du dépôt de garantie est restitué au moment du départ du ou des emplacements et en l'absence de dégradation et d'impayé.

Chaque occupant admis doit occuper le ou les emplacements qui lui est/sont attribué(s) et utiliser [et le cas échéant entretenir], les équipements dédiés (bloc sanitaire, compteurs d'eau et d'électricité).

##### **C. – Etat des lieux :**

Un état des lieux contradictoire du ou des emplacements écrit et signé par chacune des parties est réalisé à l'arrivée et au départ de l'occupant. En cas de dégradation constatée lors de l'état des lieux de sortie, le gestionnaire conserve tout ou partie du dépôt de garantie selon la gravité des dégâts constatés.

##### **D. – Usage des parties communes : [à adapter en fonction de l'aménagement de l'aire]**

A l'intérieur de l'aire, seuls peuvent circuler, à une vitesse limitée à [...], les véhicules qui appartiennent aux occupants y séjournant.

Le stationnement ne doit pas entraver la circulation ni empêcher l'installation de nouveaux arrivants.

Le cas échéant, Modalités d'utilisation de l'aire de jeux.

##### **E. – Durée de séjour :**

La durée de séjour maximum est de [...] mois consécutifs. Des dérogations dans la limite de [...] mois supplémentaires peuvent être accordées sur justification, en cas de scolarisation des enfants, de suivi d'une formation, de l'exercice d'une activité professionnelle ou d'une hospitalisation.

Le départ de l'aire s'effectue en présence du gestionnaire.

#### **II. – Le cas échéant, fermeture temporaire de l'aire**

En cas de fermeture temporaire de l'aire pour effectuer des travaux d'aménagements, de réhabilitation et de mise aux normes ou des réparations ou pour un autre motif, les occupants sont prévenus au moins deux mois à l'avance de la date de fermeture par voie d'affichage. Ils s'engagent à libérer les lieux avant le premier jour de fermeture.

Les [aires permanentes d'accueil ou les emplacements provisoires agréés par le préfet] ouverts dans le même secteur géographique et pouvant accueillir les occupants pendant la fermeture temporaire sont les suivant(e)s : [à compléter]

#### **III. – règlement du droit d'usage**

##### **A. – Droit d'usage :**

Le droit d'usage est établi par emplacement. Il comprend le droit d'emplacement, et le cas échéant la consommation des fluides. Son montant est affiché sur l'aire.

Le droit d'emplacement, qui est de [...] €, est réglé au gestionnaire [par avance ou à terme échu] suivant la périodicité suivante : [à compléter]



Avant son départ, chaque usager doit s'acquitter des sommes restantes dues.

**B. – Paiement des fluides :**

L'alimentation en eau et en électricité ne se fait qu'à partir des équipements prévus à cet effet. En cas de panne ou de difficultés, l'usager est tenu de prévenir le gestionnaire.

Chaque occupant règle sa consommation d'eau et d'électricité auprès du gestionnaire selon les modalités en vigueur sur l'aire et les tarifs suivants :

- [...] €/kWh ;
- [...] €/m<sup>3</sup> d'eau.

Si l'aire est équipée d'un système de télégestion et de prépaiement des consommations de fluides, le règlement d'avance est obligatoire. L'occupant doit veiller à créditer son compte individualisé en fonction de sa consommation afin de pouvoir bénéficier de l'eau et de l'électricité sans risque de coupure.

**IV. – Obligations des occupants**

**Le respect des obligations qu'impose le présent règlement conditionne la bonne gestion de l'aire.**

**A. – Règles générales d'occupation et de vie sur l'aire d'accueil :**

Les occupants doivent respecter le personnel intervenant sur l'aire et entretenir des rapports de bon voisinage. Les occupants de l'aire d'accueil doivent avoir un comportement respectueux de l'ordre public.

Toute personne admise à résider sur l'aire d'accueil est responsable de ses actes et des dégradations qu'elle cause ou qui sont causés par les personnes l'accompagnant ainsi que par les animaux dont elle a la charge et qui doivent rester sous sa surveillance.

A ces égards, les occupants de l'aire d'accueil sont soumis aux règles de droit commun.

Les occupants sont priés d'éviter tous bruits et discussions qui pourraient gêner leurs voisins. Les appareils sonores doivent être réglés en conséquence. Le gestionnaire peut assurer la tranquillité des occupants en fixant des horaires pendant lesquels le silence doit être respecté.

**B. – Propreté et respect de l'aire :**

Les occupants doivent veiller au respect des règles d'hygiène et de salubrité, entretenir la propreté de leur(s) emplacement(s) et des équipements dédiés.

Il est interdit de jeter des eaux usées sur le sol ou dans les caniveaux. Les occupants doivent vider les eaux usées dans les installations prévues à cet effet.

Les plantations et les décorations florales doivent être respectées. Il est interdit de planter des clous dans les arbres, de couper des branches, de faire des plantations.

Toute réparation de dégradation commise à la végétation, aux clôtures, au terrain ou aux installations de l'aire sera à la charge de son auteur.

**C. – Stockage – Brûlage – Garage mort :**

L'aire n'est pas le lieu d'exercice d'activités professionnelles des usagers.

Il est interdit de laisser et de brûler sur l'aire tous matériels dont les véhicules et résidences mobiles hors d'usages ou objets de récupération.

**D. – Déchets :**

La collecte des déchets et des ordures ménagères résiduelles se fait dans les conditions suivantes : [à compléter]

L'accès au service de collecte des encombrants et à la déchetterie se fait dans les conditions suivantes : [à compléter]

Sur production d'une pièce d'identité, le gestionnaire délivre sans frais à tout occupant qui en fait la demande une attestation de présence sur l'aire, datée et signée, valable jusqu'à la date de départ de la personne de l'aire d'accueil, qui est mentionnée si elle est connue.

**E. – Usage du feu :**

Il est interdit de faire du feu, sauf des feux ouverts sur les emplacements dans les récipients prévus à cet effet (barbecue, etc.).

**V. – Obligations du gestionnaire**

Le gestionnaire doit respecter les occupants et ne pas avoir de comportement discriminant.

Le gestionnaire assure le nettoyage des espaces collectifs et des circulations internes.

Il veille également à la propreté de l'emplacement avant l'installation d'un occupant.

Le gestionnaire doit permettre aux véhicules des occupants admis à séjourner d'accéder à l'aire à toute heure.

**VI. – Dispositions en cas de non-respect du règlement**

Chaque occupant est tenu de respecter le présent règlement.

En cas de manquement à ce règlement ou en cas de trouble grave à l'ordre public, le gestionnaire pourra oralement ou par écrit, s'il le juge nécessaire, mettre en demeure l'occupant de s'y conformer. Si cette mise en demeure n'a pas été suivie d'effet, le gestionnaire pourra résilier la convention d'occupation temporaire.

**VII. – Application du règlement**

Le présent règlement prendra effet le [...].

Le [maire ou président de l'établissement public intercommunal], le service gestionnaire et ses prestataires sont chargés, chacun en ce qui les concerne, de l'application du présent règlement intérieur qui sera affiché sur l'aire.

## Annexe 07 - Fiche de poste

### MÉTIER

## GESTIONNAIRE DE L'AIRE D'ACCUEIL DES PUBLICS ITINÉRANTS

CAPL - CITOYENNETÉ, EDUCATION, CULTURE ET SPORT

SPÉCIALITÉ - CITOYENNETÉ, POPULATION, AFFAIRES ADMINISTRATIVES ET VIE ASSOCIATIVE

### INFORMATIONS GÉNÉRALES

|                                             |                                                                                                                                          |
|---------------------------------------------|------------------------------------------------------------------------------------------------------------------------------------------|
| Définition                                  | Accueille les publics itinérants en leur assurant un accès aux offres de services et prestations de l'aire d'accueil                     |
| Autres appellations                         | • Chargé ou chargée des aires d'accueil des gens du voyage                                                                               |
| Correspondances avec les autres répertoires | • ROME - M1605 : <u>Assistanat technique et administratif</u><br>- K1204 : <u>Médiation sociale et facilitation de la vie en société</u> |

### PROXIMITÉ ENTRE MÉTIERS

|                       |                                                                                                                                                                                                                                                                                                                                                                                                                                                                                                     |
|-----------------------|-----------------------------------------------------------------------------------------------------------------------------------------------------------------------------------------------------------------------------------------------------------------------------------------------------------------------------------------------------------------------------------------------------------------------------------------------------------------------------------------------------|
| Métiers envisageables | • Assistant ou assistante de gestion administrative<br>• Chargé ou chargée d'accueil<br>• Agent d'exploitation des équipements sportifs et ludiques<br>• Gardien ou gardienne d'immeuble<br>• Agent d'exploitation et d'entretien de la voirie et des réseaux divers<br>• Ouvrier ou ouvrière de maintenance des bâtiments<br>• Chargé ou chargée de prévention et de sécurité<br>• Agent de services polyvalent en milieu rural<br>• Agent des interventions techniques polyvalent en milieu rural |
|-----------------------|-----------------------------------------------------------------------------------------------------------------------------------------------------------------------------------------------------------------------------------------------------------------------------------------------------------------------------------------------------------------------------------------------------------------------------------------------------------------------------------------------------|

### CONTEXTE D'EXERCICE

|                                              |                                                                                                                                                                                                                                                                                                                                                                                                                                                       |
|----------------------------------------------|-------------------------------------------------------------------------------------------------------------------------------------------------------------------------------------------------------------------------------------------------------------------------------------------------------------------------------------------------------------------------------------------------------------------------------------------------------|
| Facteurs d'évolution                         | Évolutions relatives aux politiques publiques, au cadre institutionnel et réglementaire<br>• Développement des politiques d'accueil des publics itinérants<br>• Loi du 27 janvier 2017 relative à l'égalité et la citoyenneté et décret du 2 novembre 2017 portant suppression de la commune de rattachement et du livret de circulation                                                                                                              |
| Types d'employeurs et services d'affectation | • Commune, EPCI                                                                                                                                                                                                                                                                                                                                                                                                                                       |
| Conditions d'exercice                        | <b>Conditions générales</b><br>• Travail en intérieur et en extérieur sur site<br>• Travail en équipe<br>• Tenue distinctive possible<br>• Respect d'une éthique professionnelle et sens du service public<br><b>Facteurs de pénibilité</b><br>• Horaires décalés, selon les obligations de services publics et les flux d'arrivées et de départs<br>• Adaptabilité aux situations ; exposition à des situations de tensions physique et émotionnelle |
| Relations fonctionnelles                     | • Relations directes avec les usagers<br>• Relations permanentes avec les services de la collectivité : sociaux, éducation, sécurité, techniques, maintenance, services d'astreinte (eau, électricité, etc.)                                                                                                                                                                                                                                          |

|                                       |                                                                                                                |
|---------------------------------------|----------------------------------------------------------------------------------------------------------------|
| <b>Moyens techniques particuliers</b> | • Outil de gestion : logiciels, registres ; dispositifs individuels de protection pour travailleur isolé (PTI) |
| <b>Spécialisations</b>                | • Médiation interculturelle                                                                                    |

## CORRESPONDANCES STATUTAIRES

|                                    |                                                                                                                                                                                                                                                                                                                                                                                                                                                                                                                                                                                                   |
|------------------------------------|---------------------------------------------------------------------------------------------------------------------------------------------------------------------------------------------------------------------------------------------------------------------------------------------------------------------------------------------------------------------------------------------------------------------------------------------------------------------------------------------------------------------------------------------------------------------------------------------------|
| <b>Cadres d'emplois indicatifs</b> | <ul style="list-style-type: none"> <li>• Adjointes et adjoints techniques territoriaux (catégorie C, filière Technique)</li> <li>• Techniciennes et techniciens territoriaux (catégorie B, filière Technique)</li> <li>• Adjointes et adjoints administratifs territoriaux (catégorie C, filière Administrative)</li> <li>• Rédacteurs et rédactrices territoriaux (catégorie B, filière Administrative)</li> <li>• Adjointes et adjoints territoriaux d'animation (catégorie C, filière Animation)</li> <li>• animateurs et animatrices territoriaux (catégorie B, filière Animation)</li> </ul> |
| <b>Condition d'accès</b>           | <ul style="list-style-type: none"> <li>• Concours externe et interne avec conditions de diplôme et/ou examen d'intégration en fonction du cadre d'emplois, concours troisième voie</li> <li>• Possibilité de recrutement direct pour les cadres d'emplois de catégorie C en fonction du grade (deuxième classe)</li> </ul>                                                                                                                                                                                                                                                                        |

## ACTIVITÉS ET COMPÉTENCES TECHNIQUES

### ACTIVITÉS

- › Accueil et relation à l'utilisateur
- › Gestion administrative de l'occupation de l'aire d'accueil
- › Entretien de l'aire d'accueil
- › Application des règles d'hygiène, de santé et de sécurité des usagers

### COMPÉTENCES ASSOCIÉES

#### SAVOIR-FAIRE

- › **Accueil et relation à l'utilisateur**
  - Accueillir les familles, les services et les partenaires
  - Analyser la demande et informer les usagers
  - Renseigner et orienter les usagers vers les services et les partenaires compétents
  - Aider à rédiger des documents administratifs
  - Communiquer des informations
  - Remplir les documents relatifs à l'accueil des familles
  - Identifier des demandes ou des problèmes particuliers et en faire un retour auprès des services compétents
  - Repérer et signaler les comportements à risques, les tensions entre usagers
  - Réguler les situations de tension en adaptant son mode d'intervention
- › **Gestion administrative de l'occupation de l'aire d'accueil**
  - Informer les nouvelles familles du règlement de l'aire d'accueil, le faire signer et le faire appliquer
  - Réaliser l'état des lieux d'entrée et de sortie
  - Faire signer la convention de séjour et percevoir les droits de place
  - Remplir le registre et les documents en lien à l'occupation de l'aire d'accueil (planning de réservation, identité des familles, taux de remplissage, emplacements occupés)
  - Transmettre les demandes de dérogation à la hiérarchie
  - Rédiger la main courante et informer la hiérarchie et les services compétents en cas de problème
  - Relever les compteurs d'eau et d'électricité
  - Établir le quittancement des coûts d'emplacement et des consommations
  - Encaisser les paiements, réguler et signaler les problèmes d'impayés
- › **Entretien de l'aire d'accueil**
  - Organiser des tournées pour s'assurer du bon fonctionnement et de l'entretien des équipements
  - Identifier et signaler les problèmes techniques nécessitant une intervention extérieure
  - Réaliser ou faire réaliser l'entretien et le nettoyage des parties et des équipements communs, des emplacements
  - Réaliser des petits travaux de maintenance selon les ordres reçus ou les travaux d'urgence à effectuer



› **Application des règles d'hygiène, de santé et de sécurité des usagers**

- Surveiller et réguler les entrées et les circulations sur l'aire d'accueil
- Informer les usagers des règles et consignes de sécurité
- Faire respecter le règlement du site, les règles et consignes de sécurité
- Constater les infractions aux règles et consignes de sécurité et mettre en œuvre les procédures d'infraction
- Prendre des mesures conservatoires pour protéger les usagers
- Solliciter l'intervention des services compétents
- Tenir à jour un registre ou une fiche technique de sécurité et d'intervention
- Signaler un accident et alerter les services de secours
- Appliquer les gestes de premiers secours et de protection des personnes

**SAVOIRS**

› **SAVOIRS SOCIOPROFESSIONNELS**

- Techniques d'accueil, règles de communication
- Techniques d'expression orale et d'écoute active
- Connaissance et repères culturels des gens du voyage
- Notions en langues étrangères
- Règlement intérieur de l'aire d'accueil, règles et consignes de sécurité
- Techniques de négociation et de médiation
- Techniques de régulation et de résolution de conflits
- Principes d'accueil des personnes en situation de handicap

› **SAVOIRS GÉNÉRAUX**

- Organisation et organigramme de la collectivité
- Organismes extérieurs en relation avec la collectivité
- Droits et obligations des usagers
- Écrits professionnels

**ACTIVITÉS TRANSVERSES**

|                                     |                                                                                                                                        |
|-------------------------------------|----------------------------------------------------------------------------------------------------------------------------------------|
| ORGANISATION ET ENCADREMENT         | › Management de proximité                                                                                                              |
| SANTÉ ET SÉCURITÉ AU TRAVAIL        | › Application des règles d'hygiène, de santé et de sécurité au travail                                                                 |
| SÉCURITÉ DES BIENS ET DES PERSONNES | › Contrôle de la réglementation de sécurité des personnes<br>› Application des règles d'hygiène, de santé et de sécurité des personnes |

[VOIR LE DÉTAIL DES ACTIVITÉS DANS LE RÉFÉRENTIEL DES ACTIVITÉS TRANSVERSES](#)



## Annexe 08

| FICHE DE POSTE                                                       |                                                                                                                                                                                                                                |
|----------------------------------------------------------------------|--------------------------------------------------------------------------------------------------------------------------------------------------------------------------------------------------------------------------------|
| Intitulé du poste                                                    | <b>Médiateur social</b>                                                                                                                                                                                                        |
| <b>RENSEIGNEMENTS SUR LE POSTE</b>                                   |                                                                                                                                                                                                                                |
| Filière                                                              | <i>Sociale ou médico-sociale</i>                                                                                                                                                                                               |
| Quotité de temps de travail                                          | <i>100%</i>                                                                                                                                                                                                                    |
| <b>RENSEIGNEMENTS RELATIFS AU SERVICE</b>                            |                                                                                                                                                                                                                                |
| Lieu d'affectation                                                   | <i>Siège de l'EPCI</i>                                                                                                                                                                                                         |
| Service d'affectation                                                | <i>Services en charge de l'accueil des gens du voyage</i>                                                                                                                                                                      |
| Place de l'agent dans l'organisation de travail                      | <i>Relais opérationnel des institutions dans la gestion de l'accueil des Voyageurs</i>                                                                                                                                         |
| <b>LIAISONS FONCTIONNELLES DU POSTE</b>                              |                                                                                                                                                                                                                                |
| Autorité hiérarchique                                                | <i>EPCI</i>                                                                                                                                                                                                                    |
| Autorité Fonctionnelle                                               | <i>EPCI</i>                                                                                                                                                                                                                    |
| Relations en interne                                                 | <i>Comité Local, Comité territorial, Comité de Suivi et Pilotage</i>                                                                                                                                                           |
| Relations en externe                                                 | <i>Institutions, associations, collectivités territoriales</i>                                                                                                                                                                 |
| <b>MISSIONS PRINCIPALES DU POSTE</b>                                 |                                                                                                                                                                                                                                |
| <b>Mission 1 : conseil et accompagnement social</b>                  |                                                                                                                                                                                                                                |
| <b>Mission 2 : animation sociale</b>                                 |                                                                                                                                                                                                                                |
| <b>Mission 3 : actions de médiation, accompagnement juridique</b>    |                                                                                                                                                                                                                                |
| <b>Mission 4 : participation Comité Local de suivi</b>               |                                                                                                                                                                                                                                |
| <b>Mission 5 : ingénierie projets de sédentarisation</b>             |                                                                                                                                                                                                                                |
| <b>MISSIONS ET ACTIVITES</b>                                         |                                                                                                                                                                                                                                |
| Mission 1                                                            | <b>Mise en œuvre du projet social de l'aire d'accueil</b>                                                                                                                                                                      |
| Activités                                                            | <i>Mise en relation des Voyageurs avec les institutions et leurs dispositifs d'aide de droit commun, conseil/information sur les démarches, aide à l'inclusion numérique, inventaire des besoins</i>                           |
| Mission 2                                                            | <b>Animation sociale</b>                                                                                                                                                                                                       |
| Activités                                                            | <i>Programme d'activités et manifestations en lien avec les associations sportives et culturelles locales</i>                                                                                                                  |
| Mission 3                                                            | <b>Actions de médiation, accompagnement juridique</b>                                                                                                                                                                          |
| Activités                                                            | <i>Lien de confiance avec les Voyageurs, conseil juridique des Voyageurs, porte-parolat auprès des institutions, interlocuteur des acteurs de l'accueil, traitement des cas complexes, solution et prévention des conflits</i> |
| Mission 4                                                            | <b>Participation Comité local de suivi</b>                                                                                                                                                                                     |
| Activités                                                            | <i>Réalisation de bilans et comptes rendus des actions au CL, alertes sur cas complexes, propositions</i>                                                                                                                      |
| Mission 5                                                            | <b>Ingénierie des projets de sédentarisation</b>                                                                                                                                                                               |
| Activités                                                            | <i>Recensement des projets de sédentarisation, aide à la rédaction des dossiers de candidature, propositions de type de sédentarisation, étude de solvabilité (en lien avec une MOUS)</i>                                      |
| <b>MOYENS MATERIELS DU POSTE ET AMENAGEMENT DE L'ESPACE DU POSTE</b> |                                                                                                                                                                                                                                |
| Moyens informatiques et bureautiques                                 | <i>Téléphone et ordinateur portable</i>                                                                                                                                                                                        |
| Conduite de véhicule (fréquence)                                     | <i>Déplacements sur le territoire de l'EPCI et dans les aires d'accueil en tant que de besoin (véhicule de service)</i>                                                                                                        |
| Conditions de travail (seul ou en équipe, bureau seul ou partagé...) | <i>Seul ou en binôme et en lien avec les coordinateurs départementaux SDAHGV, et le cas échéant la mise en réseau des médiateurs d'autres EPCI</i>                                                                             |
| <b>COMPETENCES REQUISES NECESSAIRES A LA TENUE DU POSTE</b>          |                                                                                                                                                                                                                                |
| <b>Savoirs</b>                                                       | <i>Formation de médiateur social, connaissance des dispositifs d'aide sociale, connaissance des GDV (mode de vie, culture...)</i>                                                                                              |
| <b>Savoir-faire</b>                                                  | <i>Conduite de projet, mise en œuvre méthode de conciliation</i>                                                                                                                                                               |
| <b>Savoir-être</b>                                                   | <i>Capacités de conciliation, diplomatie, ouverture d'esprit, sens du dialogue</i>                                                                                                                                             |

## Annexe 09

### FICHE DE POSTE

|                                                                                                                                                                                                                                  |                                                                                                                                                                                                                                                                                                             |
|----------------------------------------------------------------------------------------------------------------------------------------------------------------------------------------------------------------------------------|-------------------------------------------------------------------------------------------------------------------------------------------------------------------------------------------------------------------------------------------------------------------------------------------------------------|
| Intitulé du poste                                                                                                                                                                                                                | <b>Coordinateur départemental SDAHGV</b>                                                                                                                                                                                                                                                                    |
| <b>RENSEIGNEMENTS SUR LE POSTE</b>                                                                                                                                                                                               |                                                                                                                                                                                                                                                                                                             |
| Filière                                                                                                                                                                                                                          | <i>Sociale, médico-sociale, ingénierie de projet social</i>                                                                                                                                                                                                                                                 |
| Quotité de temps de travail                                                                                                                                                                                                      | <i>100%</i>                                                                                                                                                                                                                                                                                                 |
| <b>RENSEIGNEMENTS RELATIFS AU SERVICE</b>                                                                                                                                                                                        |                                                                                                                                                                                                                                                                                                             |
| Lieu d'affectation                                                                                                                                                                                                               | <i>Préfecture</i>                                                                                                                                                                                                                                                                                           |
| Service d'affectation                                                                                                                                                                                                            | <i>Préfecture</i>                                                                                                                                                                                                                                                                                           |
| Place de l'agent dans l'organisation de travail                                                                                                                                                                                  | <i>Pivot opérationnel de la mise en œuvre du Schéma d'accueil des Gens du Voyage :<br/>1 agent en binôme</i>                                                                                                                                                                                                |
| <b>LIAISONS FONCTIONNELLES DU POSTE</b>                                                                                                                                                                                          |                                                                                                                                                                                                                                                                                                             |
| Autorité hiérarchique                                                                                                                                                                                                            | Etat                                                                                                                                                                                                                                                                                                        |
| Relation fonctionnelle                                                                                                                                                                                                           | Préfecture, CD56                                                                                                                                                                                                                                                                                            |
| Relations en externe                                                                                                                                                                                                             | institutions, associations, collectivités territoriales                                                                                                                                                                                                                                                     |
| <b>MISSIONS PRINCIPALES DU POSTE</b>                                                                                                                                                                                             |                                                                                                                                                                                                                                                                                                             |
| <b>Ingénierie de projet social</b>                                                                                                                                                                                               |                                                                                                                                                                                                                                                                                                             |
| <b>Missions communes : Coordination de l'accueil des missions évangéliques, suivi de la mise en œuvre du SDAHGV, secrétariat de la CDCGV et du CSP et évaluation et bilan des actions, gestion de l'observatoire des données</b> |                                                                                                                                                                                                                                                                                                             |
| <b>MISSIONS ET ACTIVITES</b>                                                                                                                                                                                                     |                                                                                                                                                                                                                                                                                                             |
| Mission principale                                                                                                                                                                                                               | <b>Ingénierie</b>                                                                                                                                                                                                                                                                                           |
|                                                                                                                                                                                                                                  | <i>Coordination des médiateurs sociaux, appui à l'obtention de l'agrément EVS, partage des bonnes pratiques et harmonisation, validation des process, suivi du comité territorial et du comité local, suivi de groupes de travail ad 'hoc, animation sociale.</i>                                           |
| Mission commune                                                                                                                                                                                                                  | <b>Pilotage de la mise en œuvre du SDAHGV</b>                                                                                                                                                                                                                                                               |
|                                                                                                                                                                                                                                  | <i>Vérification des obligations du schéma, promotion des recommandations, relations régulières avec les institutionnels, Gestion de crise et intermédiation, coordination de l'accueil des missions évangéliques. Relais d'information des intervenants, modération plateforme numérique, communication</i> |
| Mission commune                                                                                                                                                                                                                  | <b>Evaluation et bilan des actions, gestion de l'observatoire des données</b>                                                                                                                                                                                                                               |
|                                                                                                                                                                                                                                  | <i>Recueil des données de bilan, gestion et fiabilisation de l'observatoire des données, suivi des indicateurs des fiches-actions, comptes rendus et préparation de réunions de la CDCGDV</i>                                                                                                               |
| <b>MOYENS MATERIELS DU POSTE ET AMENAGEMENT DE L'ESPACE DU POSTE</b>                                                                                                                                                             |                                                                                                                                                                                                                                                                                                             |

|                                                                      |                                                                                                  |
|----------------------------------------------------------------------|--------------------------------------------------------------------------------------------------|
| Moyens informatiques et bureautiques                                 | <i>Téléphone et ordinateur portable</i>                                                          |
| Conduite de véhicule (fréquence)                                     | <i>Déplacements sur le territoire du Département (Accès au pool de véhicules de service)</i>     |
| Conditions de travail (seul ou en équipe, bureau seul ou partagé...) | <i>Travail en binôme, remplacements mutuels</i>                                                  |
| <b>COMPETENCES REQUISES NECESSAIRES A LA TENUE DU POSTE</b>          |                                                                                                  |
| <b>Savoirs</b>                                                       | <i>Chefferie de projet, connaissance de l'action sociale (dispositifs et financements)</i>       |
| <b>Savoir-faire</b>                                                  | <i>Communication, conduite de projet, concertation, compte rendu et rédaction administrative</i> |
| <b>Savoir-être</b>                                                   | <i>Autonomie, sens de l'initiative, capacité d'encadrement, aisance relationnelle</i>            |

## Annexe 10

### FICHE DE POSTE

|                                                                                                                                                                                                                                |                                                                                                                                                                                                                                                                                                                                               |
|--------------------------------------------------------------------------------------------------------------------------------------------------------------------------------------------------------------------------------|-----------------------------------------------------------------------------------------------------------------------------------------------------------------------------------------------------------------------------------------------------------------------------------------------------------------------------------------------|
| Intitulé du poste                                                                                                                                                                                                              | <b>Coordinateur départemental SDAHGV</b>                                                                                                                                                                                                                                                                                                      |
| <b>RENSEIGNEMENTS SUR LE POSTE</b>                                                                                                                                                                                             |                                                                                                                                                                                                                                                                                                                                               |
| Filière                                                                                                                                                                                                                        | <i>Responsable de projet</i>                                                                                                                                                                                                                                                                                                                  |
| Quotité de temps de travail                                                                                                                                                                                                    | <i>100%</i>                                                                                                                                                                                                                                                                                                                                   |
| <b>RENSEIGNEMENTS RELATIFS AU SERVICE</b>                                                                                                                                                                                      |                                                                                                                                                                                                                                                                                                                                               |
| Lieu d'affectation                                                                                                                                                                                                             | <i>Préfecture</i>                                                                                                                                                                                                                                                                                                                             |
| Service d'affectation                                                                                                                                                                                                          | <i>Préfecture</i>                                                                                                                                                                                                                                                                                                                             |
| Place de l'agent dans l'organisation de travail                                                                                                                                                                                | <i>Pivot opérationnel de la mise en œuvre du Schéma d'accueil des Gens du Voyage :<br/>1 agent en binôme</i>                                                                                                                                                                                                                                  |
| <b>LIAISONS FONCTIONNELLES DU POSTE</b>                                                                                                                                                                                        |                                                                                                                                                                                                                                                                                                                                               |
| Autorité hiérarchique                                                                                                                                                                                                          | Etat                                                                                                                                                                                                                                                                                                                                          |
| Relation fonctionnelle                                                                                                                                                                                                         | Préfecture, CD56                                                                                                                                                                                                                                                                                                                              |
| Relations en externe                                                                                                                                                                                                           | institutions, associations, collectivités territoriales                                                                                                                                                                                                                                                                                       |
| <b>MISSIONS PRINCIPALES DU POSTE</b>                                                                                                                                                                                           |                                                                                                                                                                                                                                                                                                                                               |
| <b>Suivi et animation de la mise en œuvre du SDAHGV</b>                                                                                                                                                                        |                                                                                                                                                                                                                                                                                                                                               |
| <b>Mission commune : Coordination de l'accueil des missions évangéliques, suivi de la mise en œuvre du SDAHGV, secrétariat de la CDCGV et du CSP et évaluation et bilan des actions, gestion de l'observatoire des données</b> |                                                                                                                                                                                                                                                                                                                                               |
| <b>MISSIONS ET ACTIVITES</b>                                                                                                                                                                                                   |                                                                                                                                                                                                                                                                                                                                               |
| Mission principale                                                                                                                                                                                                             | <b>Pilotage de la mise en œuvre du SDAHGV</b>                                                                                                                                                                                                                                                                                                 |
|                                                                                                                                                                                                                                | <i>Vérification des obligations du schéma, promotion des recommandations, relations régulières avec les institutionnels, Gestion de crise et intermédiation, coordination de l'accueil des missions évangéliques, Animation et organisation du CSP, Relais d'information des intervenants, modération plateforme numérique, communication</i> |
| Mission commune                                                                                                                                                                                                                | <b>Evaluation et bilan des actions, gestion de l'observatoire des données</b>                                                                                                                                                                                                                                                                 |
|                                                                                                                                                                                                                                | <i>Recueil des données de bilan, gestion et fiabilisation de l'observatoire des données, suivi des indicateurs des fiches-actions, comptes rendus et préparation de réunions de la CDCGDV, animation sociale</i>                                                                                                                              |
| <b>MOYENS MATERIELS DU POSTE ET AMENAGEMENT DE L'ESPACE DU POSTE</b>                                                                                                                                                           |                                                                                                                                                                                                                                                                                                                                               |
| Moyens informatiques et bureautiques                                                                                                                                                                                           | <i>Téléphone et ordinateur portable</i>                                                                                                                                                                                                                                                                                                       |

|                                                                      |                                                                                                                                             |
|----------------------------------------------------------------------|---------------------------------------------------------------------------------------------------------------------------------------------|
| Conduite de véhicule (fréquence)                                     | <i>Déplacements sur le territoire du Département (Accès au pool de véhicules de service)</i>                                                |
| Conditions de travail (seul ou en équipe, bureau seul ou partagé...) | <i>Travail en binôme, remplacements mutuels</i>                                                                                             |
| <b>COMPETENCES REQUISES NECESSAIRES A LA TENUE DU POSTE</b>          |                                                                                                                                             |
| <b>Savoirs</b>                                                       | <i>Chefferie de projet, connaissance de l'action sociale (dispositifs et financements), expérience des relations avec la population GDV</i> |
| <b>Savoir-faire</b>                                                  | <i>Communication, conduite de projet, concertation, compte rendu</i>                                                                        |
| <b>Savoir-être</b>                                                   | <i>Autonomie, sens de l'initiative, capacité d'encadrement, aisance relationnelle</i>                                                       |



## ANNEXE 11

Les aides mobilisables

# Les financements des aires d'accueil permanentes des gens du voyage

Rappel : Le code de la construction et de l'habitat ne codifie pas les subventions relatives aux gens du voyage. Par ailleurs, la compétence « création, aménagement, entretien et gestion des aires permanentes d'accueil » relève des EPCI, ce qui permet une solidarité financière intercommunale.

### LES AIDES DE L'ÉTAT

#### LA LIGNE BUDGÉTAIRE « AC UEIL DES GENS DU VOYAGE » DU MINISTÈRE EN CHARGE DU LOGEMENT

Pour faire face à ces dépenses d'investissement, l'État prend notamment en charge une **partie des dépenses d'investissement nécessaires à l'aménagement des aires permanentes d'accueil** (Loi 2000 - Art.4) :

> S'agissant des aires permanentes d'accueil, désormais seules les aires nouvellement inscrites au schéma départemental peuvent bénéficier de la subvention de l'État. Cela correspond aux communes qui viennent de dépasser le seuil de 5000 habitants (cela peut être le cas à l'issue d'une fusion de communes).

Une subvention peut être accordée au titre du BOP 135 pour financer, par exemple, les coûts afférents au terrassement, au bornage, à l'arrivée d'eau et d'électricité, aux sanitaires et éventuellement au foncier.

Ce financement est plafonné à hauteur de 70 % des dépenses d'investissement hors taxes, dans la limite d'un plafond de dépenses subventionnables fixé à 10 671 € par place de résidence mobile pour la création d'aires nouvelles. Selon l'article 2 du décret n° 2019-1478, la place de résidence mobile dispose d'une superficie minimum de 75 m<sup>2</sup>, hors espaces collectifs, hors bâti, hors espace réservé au stationnement de véhicules et circulations internes de l'aire ou du terrain. L'espace réservé au stationnement est contigu à chaque place et sa capacité est d'au moins deux véhicules.

Les réhabilitations ou mise aux normes ne donnent pas

lieu à subvention de la part de l'État, en revanche les prêts PHARE de la **Banque des territoires (groupe Caisse des dépôts et consignation)** ou la dotation d'équipement des territoires ruraux peuvent être mobilisés (cf. plus bas).

#### EXEMPLE

Aménagement d'une aire d'accueil de 16 places de caravanes.  
Montant maximal de la subvention =  
 $15\,245\text{ €} \times 70\% \times 16 = 170\,744\text{ €}$

Pour pouvoir bénéficier de l'octroi de cette subvention, les dépenses d'investissement doivent être engagées dans le délai de deux ans suivant la publication du schéma départemental (cf. Paragraphe « Délai de réalisation ou de réhabilitation des aires d'accueil »).

#### ■ La composition du dossier pour obtenir une subvention

La composition du dossier pour obtenir une subvention et les pièces complémentaires qui peuvent être demandées sont définis par l'arrêté du 2 août 2019 pris en application de l'article 6 du décret n° 2018-514 du 25 juin 2018 relatif aux subventions de l'État pour des projets d'investissement, déterminant les pièces et informations complémentaires aux demandes de subventions relevant du ministère de la transition écologique et solidaire et du ministère de la cohésion des territoires et des relations avec les collectivités territoriales.

#### ■ La durée de validité d'une décision de subvention :

Selon l'article 11 du décret n° 2018-514 pré-cité « Si, à l'expiration d'un délai de deux ans à compter de la notification de la décision attributive, le projet, l'opération ou la phase d'opération au titre duquel la subvention a été accordée n'a reçu aucun commencement d'exécution, l'autorité compétente qui a attribué la subvention constate la caducité de sa décision.

Cette autorité peut toutefois fixer un délai inférieur ou, exceptionnellement, proroger la validité de sa décision pour une période complémentaire qui ne peut excéder un an. »

Depuis le décret du 25 juin 2018 sur les subventions d'investissement, aucun commencement d'exécution du

projet ne doit être fait avant la date de réception de la demande de subvention. Il n'y a plus de nécessité de faire une autorisation de démarrage anticipée des travaux.

Par ailleurs, l'État peut apporter une aide financière à la collectivité en lui accordant une **décote sur l'accession d'un terrain du domaine privé de l'État**. La cession par l'État de terrains à un prix inférieur à leur valeur vénale est possible lorsque ce terrain est destiné à l'aménagement d'aires permanentes d'accueil (Article L. 3211-7 du Code général de la propriété des personnes publiques).

### LA DOTATION D'ÉQUIPEMENT DES TERRITOIRES RURAUX (DETR)

La DETR est un concours financier destiné aux communes et groupements de communes qui souhaitent entreprendre des travaux d'investissements divers dont la liste des catégories prioritaires est définie et renouvelée chaque année par un collège d'élus territoriaux. Les taux de subvention applicables à chacune de ces catégories sont déterminées par la commission départementale d'élus.

Les opérations doivent entrer dans la compétence de la collectivité territoriale ou du groupement éligible à la DETR.

Les communes répondant à certaines conditions démographiques et de richesse fiscale peuvent bénéficier de la DETR. Sont éligibles, à titre dérogatoire, les EPCI à fiscalité propre disposant d'un territoire d'un seul tenant et :

- dont la population est inférieure à 75 000 habitants (contre 50 000 habitants précédemment),
- qui ne comptent pas de communes membres de plus de 20 000 habitants (contre 15 000 habitants précédemment), même si la population de l'EPCI est supérieure à 75 000 habitants.

Un dossier est élaboré par le maître d'ouvrage et déposé en préfecture ou sous-préfecture.

### LA DOTATION DE SOUTIEN À L'INVESTISSEMENT LOCAL (DSIL)

Seuls sont éligibles à cette dotation les communes et les établissements publics de coopération intercommunale (EPCI) à fiscalité propre. Cette dotation est prévue à l'article L. 2334-42 du CGCT avec les règles de répartition. Ce sont des appels à projets annuels avec dépôt et instruction de dossier.

Le projet doit s'inscrire dans le cadre d'un contrat de ruralité signé avec le représentant de l'État ou dans le cadre des grandes priorités définies au plan national. Le projet doit être structurant pour le territoire communal ou intercommunal, il doit s'inscrire dans des opérations inscrites dans des volets thématiques répondant aux enjeux du territoire considéré.

#### UN EXEMPLE DE BONNE PRATIQUE

Le cahier des charges de la Dotation d'équipement des territoires ruraux du département du Loir-et-Cher prévoit que cette dotation pourra contribuer au financement d'équipements destinés aux gens du voyage dont les travaux de raccordement aux réseaux (alimentation en eau potable, assainissement, électricité etc) des aires d'accueil des gens du voyage et les acquisitions foncières. Le taux de subvention prévu est de 20 à 50 % du montant total des travaux.

Les dépenses d'investissement concernant les aires d'accueil pour gens du voyage peuvent être éligibles au Fonds de compensation de la TVA.

### LES AIDES DES AUTRES COLLECTIVITÉS

Le département et les caisses d'allocations familiales peuvent accorder des subventions complémentaires pour la réalisation des aires d'accueil. Les régions peuvent également dans certains cas financer des équipements pour gens du voyage (par exemple en Pays de la Loire dans le cadre des contrats territoires-région).

#### UN EXEMPLE DE BONNE PRATIQUE

Le département de l'Oise prévoit une aide à la création des aires d'accueil ou de passage des gens du voyage afin de soutenir les programmes de création de ces aires. Cette aide s'adresse aux communes ou aux groupements de communes.

### LE PRÊT PHARE DE LA BANQUE DES TERRITOIRES (GROUPE CAISSE DES DÉPÔTS ET CONSIGNATION)

Le Prêt Habitat Amélioration Restructuration Extension (PHARE) est attribué par la CDC pour le financement de projets immobiliers destinés à des populations spécifiques

dont font partie les aires d'accueil des gens du voyage. Il peut être complété par le prêt PHARE à taux fixe sur ressources de la CEB (Banque de Développement du Conseil de l'Europe).

Pour en savoir plus : <https://www.banquedesterritoires.fr/prest-phare>

### LES FINANCEMENTS DU FOND STRUCTUREL EUROPÉEN FEDER

Les fonds européens du FEDER sont gérés par les conseils régionaux. Ils peuvent être mobilisés pour contribuer à la réalisation d'équipements d'accueil et d'habitat des gens du voyage. Le financement du Feder pour les aires d'accueil et/ou l'habitat des gens du voyage est possible lorsque son principe a été expressément prévu dans le programme opérationnel régional.



#### UN EXEMPLE DE BONNE PRATIQUE

Le FEDER a été mobilisé en 2013 pour financer l'aménagement d'une aire d'accueil des gens du voyage sur la commune de Marvejols en Lozère (48).



### Les aides mobilisables

## Les financements des aires de grand passage

Rappel : Le code de la construction et de l'habitat ne codifie pas les subventions relatives aux gens du voyage. Par ailleurs, la compétence « création, aménagement, entretien et gestion des aires de grand passage » relève des EPCI, ce qui permet une solidarité financière intercommunale. En outre, il n'existe pas d'aide à la gestion comme l'ALT2 pour les aires permanentes d'accueil.

Des possibilités de financement existent pour l'EPCI compétent s'il remplit des critères d'éligibilité :

### LA DOTATION D'ÉQUIPEMENT DES TERRITOIRES RURAUX (DETR)

La DETR est un concours financier destiné aux communes et groupements de communes qui souhaitent entreprendre des travaux d'investissements divers dont la liste des catégories prioritaires est définie et renouvelée chaque année par un collège d'élus territoriaux. Les taux de subvention applicables à chacune de ces catégories sont déterminées par la commission départementale d'élus.

Les opérations doivent entrer dans la compétence de la collectivité territoriale ou du groupement éligible à la DETR.

Les communes répondant à certaines conditions démographiques et de richesse fiscale peuvent bénéficier de la DETR. Sont éligibles, à titre dérogatoire, les EPCI à fiscalité propre disposant d'un territoire d'un seul tenant et :

- dont la population est inférieure à 75 000 habitants (contre 50 000 habitants précédemment),
- qui ne comptent pas de communes membres de plus de 20 000 habitants (contre 15 000 habitants précédemment), même si la population de l'EPCI est supérieure à 75 000 habitants.

Un dossier est élaboré par le maître d'ouvrage et déposé en préfecture ou sous-préfecture.

### LA DOTATION DE SOUTIEN À L'INVESTISSEMENT LOCAL (DSIL)

Seuls sont éligibles à cette dotation les communes et les établissements publics de coopération intercommunale

(EPCI) à fiscalité propre. Cette dotation est prévue à l'article L. 2334-42 du CGCT avec les règles de répartition. Ce sont des appels à projets annuels avec dépôt et instruction de dossier.

Le projet doit s'inscrire dans le cadre d'un contrat de ruralité signé avec le représentant de l'État ou dans le cadre des grandes priorités définies au plan national. Le projet doit être structurant pour le territoire communal ou intercommunal, il doit s'inscrire dans des opérations inscrites dans des volets thématiques répondant aux enjeux du territoire considéré.

- Les dépenses d'investissement concernant les aires d'accueil pour Gens du voyage peuvent être éligibles au Fonds de compensation de la TVA.

### LES FINANCEMENTS DU FOND STRUCTURELS EUROPÉENS FEDER

Le FEDER peut octroyer un financement pour les aires des gens du voyage. Dans ce cas, il est nécessaire que l'accueil ait été expressément prévu dans le programme opérationnel régional. Les fonds européens sont gérés par les conseils régionaux.

### LES AIDES DES AUTRES COLLECTIVITÉS

Certains départements ont étudié la possibilité de prescrire des obligations mutualisées entre plusieurs EPCI au SDAHGV pour un cofinancement. Les régions peuvent également dans certains cas financer des équipements pour gens du voyage (par exemple en Pays de la Loire dans le cadre des contrats territoires-région).

### EXEMPLE

Le schéma de l'Isère 2018-2024 prévoit en prescription de créer, sur une ou deux aires de grand passage, un volume de 250 à 300 places en gestion mutualisée par convention intercommunale avec deux autres EPCI (les Bakons du Dauphiné et les Vals du Dauphiné)

### Les aides mobilisables

## Les financements pour la création des terrains familiaux locatifs

Rappel : Le code de la construction et de l'habitat ne codifie pas les subventions relatives aux gens du voyage. Par ailleurs, la compétence « création, aménagement, entretien et gestion des terrains familiaux locatifs » relève des EPCI, ce qui permet une solidarité financière intercommunale. En outre, les locataires ne peuvent pas percevoir une des allocations logement délivrées par les Caisses d'allocations familiales, car ces terrains ne sont pas considérés comme des logements et les résidences mobiles y stationnant (elles peuvent le faire moins de huit mois dans l'année) doivent conserver des moyens de mobilité. Enfin, le terrain familial locatif ne peut pas bénéficier de l'aide à la gestion (ALT2).

### LES AIDES DE L'ÉTAT

#### LA LIGNE BUDGETAIRE « ACCUEIL DES GENS DU VOYAGE » DU MINISTÈRE EN CHARGE DU LOGEMENT

La subvention de l'État s'élève à 70 % de la dépense totale hors taxes, dans la limite d'un plafond subventionnable de 15 245 € par place de résidence mobile. La DHUP via le programme 135 octroie des aides dans la limite de l'enveloppe disponible pour les terrains familiaux locatifs. Ce montant est au plus de 10 671,50 € par place.

Pour pouvoir bénéficier de l'octroi de cette subvention, les dépenses d'investissement doivent être engagées dans le délai de deux ans suivant la publication du schéma départemental.

#### EXEMPLE

Exemple d'un projet de terrain familial locatif de 2 places dont le montant des travaux HT s'élève à 17 000 € par place, le mode de calcul est :

15 245 € x 70% = 10 671,50 € x 2 places  
= 21 343 € de subvention

En outre, le décret n° 2019-1478 prévoit la mise aux normes des terrains familiaux locatifs en service à la date

de publication de ce dernier dans un délai de 5 ans. C'est pourquoi, à titre exceptionnel, durant cette période, pour les terrains familiaux existants, la pièce destinée au séjour peut faire l'objet de demande de subventions. Le montant de la subvention est de 3 500 € par place maximum.

#### ■ La composition du dossier pour obtenir une subvention

La composition du dossier pour obtenir une subvention et les pièces complémentaires qui peuvent être demandées se trouvent dans l'arrêté du 2 août 2019 pris en application de l'article 6 du décret n° 2018-514 du 25 juin 2018 relatif aux subventions de l'État pour des projets d'investissement, déterminant les pièces et informations complémentaires aux demandes de subventions relevant du ministère de la transition écologique et solidaire et du ministère de la cohésion des territoires et des relations avec les collectivités territoriales.

#### ■ La durée de validité d'une décision de subvention

Selon l'article 11 du décret n° 2018-514 précité « Si, à l'expiration d'un délai de deux ans à compter de la notification de la décision attributive, le projet, l'opération ou la phase d'opération au titre duquel la subvention a été accordée n'a reçu aucun commencement d'exécution, l'autorité compétente qui a attribué la subvention constate la caducité de sa décision.

Cette autorité peut toutefois fixer un délai inférieur ou, exceptionnellement, proroger la validité de sa décision pour une période complémentaire qui ne peut excéder un an. »

Depuis le décret du 25 juin 2018 sur les subventions d'investissement, aucun commencement d'exécution du projet ne doit être fait avant la date de réception de la demande de subvention. Il n'y a plus de nécessité de faire une autorisation de démarrage anticipée des travaux.

#### LA DOTATION D'ÉQUIPEMENT DES TERRITOIRES RURAUX (DETR)

La DETR est un concours financier destiné aux communes et groupements de communes qui souhaitent entreprendre des travaux d'investissements divers dont la liste des catégories



---

prioritaires est définie et renouvelée chaque année par un collège d'élus territoriaux. Les taux de subvention applicables à chacune de ces catégories sont déterminées par la commission départementale d'élus.

Les opérations doivent entrer dans la compétence de la collectivité territoriale ou du groupement éligible à la DETR.

Les communes répondant à certaines conditions démographiques et de richesse fiscale peuvent bénéficier de la DETR. Sont éligibles, à titre dérogatoire, les EPCI à fiscalité propre disposant d'un territoire d'un seul tenant et :

- dont la population est inférieure à 75 000 habitants (contre 50 000 habitants précédemment),
- qui ne comptent pas de communes membres de plus de 20 000 habitants (contre 15 000 habitants précédemment), même si la population de l'EPCI est supérieure à 75 000 habitants.

Un dossier est élaboré par le maître d'ouvrage et déposé en préfecture ou sous-préfecture.

### LA DOTATION DE SOUTIEN À L'INVESTISSEMENT LOCAL (DSIL)

Seuls sont éligibles à cette dotation les communes et les établissements publics de coopération intercommunale (EPCI) à fiscalité propre. Cette dotation est prévue à l'article L. 2334-42 du CGCT avec les règles de répartition. Ce sont des appels à projets annuels avec dépôt et instruction de dossier.

Le projet doit s'inscrire dans le cadre d'un contrat de ruralité signé avec le représentant de l'État ou dans le cadre des grandes priorités définies au plan national. Le projet doit être structurant pour le territoire communal ou intercommunal, il doit s'inscrire dans des opérations inscrites dans des volets thématiques répondant aux enjeux du territoire considéré.

Une Maîtrise d'Œuvre Urbaine et Sociale (MOUS) peut être financée seulement s'il y a co-financement au côté de l'État. Cela peut être par exemple un co-financement avec un conseil départemental et/ou un EPCI. La collectivité porteuse doit solliciter une subvention auprès de l'État, mais ne doit pas signer l'ordre de service tant qu'elle n'a pas reçu l'accord de subvention, sous peine de se voir refuser ladite subvention.

---

#### Comment financer la transformation d'une aire d'accueil permanente en terrain familial locatif ?

Aucune norme n'interdit une telle transformation et un ancrage sur une aire ne veut pas dire qu'il n'y a pas de besoin pour des voyageurs. Cependant, la faiblesse de la dotation de la ligne dédiée à l'accueil et l'habitat des gens

du voyage conduit l'État à ne pas financer la transformation d'aires permanentes d'accueil déjà financées en terrains familiaux locatifs. Un financement peut être étudié, sous réserve d'éligibilité, via la dotation d'équipement des territoires ruraux (DETR), la mobilisation de la dotation de soutien à l'investissement local (DSIL) et aux financements cités ci-après.

---

### LES AIDES DES AUTRES COLLECTIVITÉS

---

Des subventions complémentaires peuvent être attribuées par le Conseil départemental, les EPCI ou les crédits d'action sociale des CAF.

### LE PRÊT PHARE DE LA BANQUE DES TERRITOIRES (GROUPE CAISSE DES DÉPÔTS ET CONSIGNATIONS)

---

Le Prêt Habitat Amélioration Restructuration Extension (PHARE) est attribué pour le financement de projets immobiliers destinés à des populations spécifiques dont font partie les terrains familiaux locatifs. Il peut être complété par le prêt PHARE à taux fixe sur ressources de la CEB (Banque de Développement du Conseil de l'Europe).

Pour en savoir plus : <https://www.banquedesterritoires.fr/prest-phare>

### LES FINANCEMENTS DU FOND STRUCTUREL EUROPÉEN FEDER

---

Les fonds européens du FEDER sont gérés par les conseils régionaux. Ils peuvent être mobilisés pour contribuer à la réalisation d'équipements d'habitat des gens du voyage. Le financement du Feder pour les terrains familiaux est possible lorsque son principe a été expressément prévu dans le programme opérationnel régional.

---

#### Exemples de financement pour le Feder

**Moselle** : création de terrains familiaux (24 places) à Sarrebourg permettant l'installation durable de 11 familles. La maîtrise d'ouvrage est communale.

## ANNEXE

---

Financement :

- Montant travaux : 859 565 €
- Subvention Etat : 256 116 € (
- Subvention Feder : 323 415 € (38 %).

Les fonds du FEDER ont pu être mobilisés pour des projets de logements adaptés :

**Haute-Corse** : relogement de 27 familles sédentarisées sur Erbajolo, au sud de Bastia.

27 logements (du T2 au T4) ont été financés en PLAI et une subvention Feder (50 %). Les financements ont été obtenus en 2013.

---

### Points de vigilance par rapport aux financements

- C'est l'EPCI qui a la compétence création, aménagement, entretien et gestion des aires d'accueil et de terrains familiaux locatifs des gens du voyage qui reçoit la subvention (et les très rares communes qui ne font pas partie d'un EPCI). Par ailleurs, si l'EPCI est propriétaire du terrain, mais qu'un bailleur social souhaite créer, aménager, gérer, entretenir un terrain, l'EPCI peut reverser la subvention aux bailleurs sociaux. Si le bailleur social est propriétaire, il peut percevoir directement la subvention. L'EPCI peut bénéficier de la subvention pour l'achat du terrain.
  - Une subvention versée par la DHUP (programme 135) ne peut financer des places de terrains familiaux locatifs destinées à être vendues à des gens du voyage qui les occuperaient.
  - L'autorité compétente exige le reversement total ou partiel de la subvention versée si l'objet de la subvention ou l'affectation de l'investissement subventionné ont été modifiés sans autorisation.
  - Si une chambre est ajoutée, on change la nature du projet. La présence d'une pièce destinée au sommeil transformerait le terrain familial locatif en logement. Le terrain familial locatif n'est pas un logement, les personnes doivent continuer à dormir dans la résidence mobile qui demeure leur résidence.
-

## **Annexe 12 - Glossaire**

**AAH** : Allocation aux adultes handicapés  
**APA** : Aire permanente d'accueil  
**APL** : Aide personnalisée au logement  
**AGP** : Aire de grand passage  
**AGP-M** : Aire de grand passage mission  
**AGP-F** : Aide de grand passage familial  
**ALT** : Allocation logement temporaire  
**ARS** : Agence régionale de santé  
**AVAP** : Aire de mise en valeur de l'architecture et du patrimoine  
**CA** : Communauté d'agglomération  
**CAF** : Caisse d'allocations familiales  
**CASNAV** : Centre académique pour la scolarisation des enfants allophones nouvellement arrivés et des enfants issus de familles itinérantes et de voyageurs  
**CC (I) AS** : Centre communal (intercommunal) d'action sociale  
**CEB** : Banque de développement du Conseil de l'Europe  
**CC** : Communauté de communes  
**CD** : Conseil départemental  
**CDC** : Caisse des dépôts et consignations (ou Banque des Territoires)  
**CDCGDV** : Commission départementale consultative des gens du Voyage  
**CFI** : Citoyen Français Itinérant  
**CMU** : Couverture maladie universelle  
**CNAF** : Caisse nationale d'allocations familiales  
**CNED** : Centre national d'enseignement à distance  
**CPAM** : Caisse primaire d'assurance maladie  
**DEETS-PP** : Direction départementale de l'emploi, du travail, des solidarités - de la protection des populations  
**DDT(M)** : Direction départementale des territoires (et de la mer)  
**DETR** : Dotation d'équipement des territoires ruraux  
**DREETS** : Direction régionale de l'économie, de l'emploi, du travail et des solidarités  
**DREAL** : Direction régionale de l'environnement, de l'aménagement et du logement  
**DSDEN** : Direction des services départementaux de l'éducation nationale  
**DSIL** : Dotation de soutien à l'investissement local  
**EPCI** : Établissement public de coopération intercommunale  
**FEDER** : Fond européen de développement régional  
**FCTVA** : Fonds de compensation de la TVA  
**FSE** : Fonds social européen  
**GIE** : Groupement d'intérêt économique  
**MAIA** : Méthode d'action pour l'intégration des services d'aide et de soins dans le champ de l'autonomie  
**MOUS** : Maîtrise ouvrage urbaine et sociale  
**MDPH** : Maison départementale des personnes handicapées  
**MDSI** : Maison départementale des solidarités et de l'insertion  
**PASS** : Permanence d'accès aux soins de santé  
**PDALHPD** : Plan départemental d'action pour le logement et l'hébergement des personnes défavorisées

**PHARE** : Prêt habitat amélioration et restructuration  
**PLAi** : Prêt locatif aidé d'intégration  
**PMI** : Protection maternelle et infantile  
**PLH** : Programme local de l'habitat  
**PLU(i)** : Plan local d'urbanisme (intercommunal)  
**PRAPS** : Programme régional pour l'accès à la prévention et aux soins  
**RSA** : Revenu de solidarité active  
**SAFER** : Société d'aménagement foncier et d'établissement rural  
**SCoT** : Schéma de cohérence territoriale  
**SEGPA** : Section d'enseignement général et professionnel adapté  
**SDAHGV** : Schéma départemental d'accueil et d'habitat des gens du voyage  
**SRI** : Services régionaux itinérants  
**STECAL** : Secteur de taille et capacité d'accueil limitées  
**TFL** : Terrain familial locatif  
**UDCCAS** : Unions départementales des CCAS et CIAS  
**VRD** : Voirie et réseaux divers



## Annexe 13 – Bibliographie restreinte

1) « *Manouches et Roms. Représentations sociales des personnels soignants : stigmatisation, déviance, étiquetage, stratégies* »

Olivier Bouvet, Stéphane Floch ( Dans *Spécificités* 2012/1 (N° 5), pages 257 à 274)

2) « *Testament manouche* » de Benjamin Hoffman et Louis de Gouyon Matignon est publié aux [Éditions de Juillet](#) .

3) « *Gens du voyage, je vous aime* » de Louis Gouyon Matignon

4) « *Le camp de rétention des nomades de Montreuil Bellay* » de Jacques Sigot

5) « *La localisation de l'offre publique d'accueil et d'habitat des Gens du voyage* »

Etude FNASAT de juillet 2022

6) « *Où sont les gens du voyage : Inventaire critique des aires d'accueil* » de William Acker

-Auteurs cartes Wikipedia :

par Roland45 et contributeurs d'OpenStreetMap — Travail personnel à partir des jeux de données : Découpage administratif communal et départemental : Export simple de janvier 2019 - vérifié et simplifié à 5 m sur le site du portail de données libres du gouvernement français Découpage administratif intercommunal : Contour des EPCI à fiscalité propre au 1er janvier 2019. Occupation du sol : CORINE Land Cover - France métropolitaine - 2012 Routes : Dump OpenStreetMap du 27 août 2019. Cours d'eau : Cours d'eau - Métropole 2014 - BD Carthage Assemblé et enrichi dans QGIS., CC BY-SA 4.0, <https://commons.wikimedia.org/w/index.php?curid=82059684>

-Auteurs photos : Cinemanouche.com

## Annexe 14 -

### Délibérations des Conseils communautaires pour avis concernant le projet de schéma départemental d'accueil et d'habitat des gens du voyage 2023-2029

| <b>Structures intercommunales</b>  | <b>Date de la délibération</b> |
|------------------------------------|--------------------------------|
| Lorient Agglomération              |                                |
| Blavet Bellevue Océan              |                                |
| Auray Quiberon Terre Atlantique    |                                |
| Golf Morbihan Vannes Agglomération |                                |
| Arc Sud Bretagne                   |                                |
| Questembert Communauté             |                                |
| Oust à Brocéliande communauté      |                                |
| Ploermel Communauté                |                                |
| Pontivy Communauté                 |                                |
| Centre Morbihan Communauté         |                                |
| Baud Communauté                    |                                |
| Roi Morvan Communauté              |                                |





# PRÉFET DU MORBIHAN

*Liberté  
Égalité  
Fraternité*



MORBIHAN

Envoyé à la Sous-Préfecture le 20/03/2023  
Compte-rendu affiché le 16/03/2023  
Reçu par la Sous-Préfecture le 20/03/2023

## **28- DGS - MODIFICATION DU RÈGLEMENT INTÉRIEUR DES HALLES**

Monsieur Jean-Pierre SAUVAGEOT, Conseiller municipal, expose à l'assemblée :

Vu le code général des collectivités territoriales,

Vu le règlement des Halles municipales du 1er mars 2019,

Vu la délibération du Conseil municipal du 06 juillet 2022,

Vu l'avis favorable des membres du Comité Consultatif Paritaire des Halles et Marchés du 6 mars 2023,

La ville d'Auray a procédé à la rénovation des Halles municipales qui sont ouvertes depuis le 5 décembre 2022.

L'ouverture de ce bâtiment a été l'occasion de réactualiser le règlement intérieur afin de définir les modalités d'exploitation, les mesures d'hygiène et de police et les conditions d'occupation des étales.

Ce règlement a déjà été présenté au Conseil Municipal du 6 juillet et une 1<sup>ère</sup> modification a été présentée au conseil municipal du 14 décembre 2022.

Après 2 mois d'activité et sur sollicitation des commerçants concernés et en concertation avec eux, il a été décidé de revoir les périodes de présence obligatoire l'après-midi.

Pour mémoire les commerçants des étals 9 à 16 avaient obligation d'être ouverts l'après-midi, tous les jours de 16h à 19h.

- L'article 18 a été ainsi modifié :

Article 18 : Jours et heures d'ouvertures

Horaires d'ouverture haute saison du 15 avril au 30 septembre et pendant la période des vacances scolaires de Noël :

- du mercredi, au samedi de 8h00 à 13h30 et entre 16h00 et 19h00
- 二 le lundi et le dimanche de 8h00 à 13h30

Horaires d'ouverture basse saison du 1<sup>er</sup> octobre au 31 mars :

- 三 du mercredi, au samedi de 8h00 à 13h00
- 四 le lundi et le dimanche de 8h00 à 13h00

- L'article 17 est complété par les tarifs par mètre linéaire et par mois, ainsi que la procédure en cas de difficultés financières.

Après délibération et à l'unanimité des suffrages exprimés (32 voix pour),

1 absent(s) n'ayant pas donné procuration :  
Madame FERNANDEZ

Le conseil municipal :

- **AUTORISE** Madame le Maire à signer le règlement des Halles modifié.

## RÈGLEMENT DES HALLES MUNICIPALES DE LA VILLE D'AURAY



Le Maire de la ville d'Auray

Vu le **Code Général des Collectivités Territoriales**, notamment l'article L.2224-18 et suivants ;

Vu le code du Commerce ;

Vu le code de la Santé publique ;

Vu le code de la Consommation ;

Vu le code de l'Environnement ;

Vu le Règlement Sanitaire Départemental ;

Vu le code Rural et de la pêche maritime ;

Vu l'arrêté préfectoral relatif aux bruits, en date du 10/07/2014 ;

Vu l'arrêté préfectoral réglementant les horaires d'ouverture et de fermeture des débits de boissons ;

Vu le règlement local de publicité ;

Vu l'arrêté municipal du 02/06/2016 interdisant la consommation de boissons alcoolisées en certains lieux et espaces publics ;

Vu la charte d'aménagement des nouvelles Halles d'Auray ;

Vu l'avis favorable du Comité Consultatif Paritaire des Halles et Marchés en date du 27/06/2022

Vu la délibération du Conseil Municipal du 14/12/2022, autorisant Madame le Maire à signer le présent règlement.

## ARRÊTE

### CHAPITRE I - CHAMP D'APPLICATION DU PRÉSENT RÈGLEMENT

**Article 1 :** Ce règlement fixe les règles administratives, techniques et financières régissant les occupations des Halles municipales d'Auray qui sont exploitées en régie par la ville d'Auray.

Il définit les modalités d'exploitation, les mesures d'hygiène et de police, les conditions d'occupation des étals, leur mode d'attribution ainsi que les catégories d'usagers.

L'utilisation des Halles est soumise à la réglementation générale des foires et marchés, conformément au code général des collectivités territoriales

### CHAPITRE II - CATÉGORIE D'USAGERS

**Article 2 :** Les commerçants, occupants les Halles municipales sont tous abonnés.

L'abonné doit être une personne physique ou morale (gérant, commerçant).

Il bénéficie de l'occupation d'un étal de façon permanente et doit se conformer intégralement aux droits et obligations du présent règlement.

### CHAPITRE III - ATTRIBUTION DES ÉTALS

#### **Article 3 : Conditions d'attribution**

Les étals sont attribués par le maire, selon les modalités prescrites par le présent règlement. Les abonnements sont personnels, annuels et tacitement renouvelables. Ils prennent effet après la signature d'une convention d'occupation.

L'autorisation est consentie à titre précaire et révocable.

Nul ne peut céder ou prêter l'emplacement qui lui a été attribué.

Les commerçants devront uniquement exercer l'activité pour laquelle ils sont spécialement autorisés par le maire.

Il ne peut être attribué qu'un seul emplacement par commerçant ou entreprise pour la même activité

#### **Article 4 : Formalités**

Les emplacements ne peuvent faire l'objet de transactions. Toute personne employée par un abonné et travaillant sur l'emplacement concédé doit pouvoir faire preuve de sa qualité. Tout titulaire d'un emplacement reconnaît au maire le droit de faire une enquête auprès de la Direction Générale des Impôts afin de vérifier s'il est en règle vis à vis de cette administration.

#### **Article 5 : Dossier de candidature pour l'attribution ou la reprise d'un étal**

Une liste d'attente est mise en place chaque année.

Toute personne sollicitant l'attribution d'un étal doit en faire la demande par écrit en présentant toute pièces justifiant de la régularité de sa situation au regard des textes et règlements.

- Copie couleur d'une pièce d'identité
- Un descriptif détaillé du projet commercial : activité envisagée, liste des produits vendus, (caractéristiques, origine et mode de production).
- Le compte d'exploitation prévisionnel :

• Recettes prévisionnelles, emprunts et aides sollicitées ;

- Dépenses prévisionnelles : loyer, charges salariales, autres charges, reprise ou achat de matériel, etc.
- Extrait d'inscription au registre du commerce et des sociétés ou registre des métiers ou carte permettant d'exercer une activité commerciale ou artisanale, en cours de validité
- Une attestation d'assurance conforme à l'article 16 du présent règlement
- Pour les nouveaux commerçants, n° d'affiliation provisoire dans les 15 jours suivant l'accord d'attribution par la commission.

Le demandeur est placé sur cette liste d'attente. Les demandes sont à renouveler tous les ans en début d'année civile avant le 31 janvier. Aucune relance ne sera effectuée par l'administration municipale. Le postulant devra veiller à renouveler sa demande sous peine de voir celle-ci automatiquement supprimée de la liste.

C'est la date de réception des courriers qui sera prise en compte.

### **Article 6 : Affectation des étals**

Une commission d'attribution est créée.

Elle est constituée de membres issus du Groupe de Travail Commerce, plus trois représentants des commerçants des Halles. Elle est chargée d'étudier toute nouvelle demande

Lorsqu'une place se libère la commission d'attribution se réunit pour étudier les demandes en cours. L'affectation des étals est effectuée en fonction des critères d'organisation, conformes aux règles d'hygiène et de sécurité en vigueur, et également en fonction d'une certaine cohérence commerciale.

Pour cette raison la commission se réserve le droit de ne pas suivre la liste dans l'ordre des inscriptions.

## **CHAPITRE IV - CONDITIONS GENERALES D'EXPLOITATIONS DES ÉTALS**

### **Article 7 : État des lieux**

Lors de la prise de possession d'un étal, un état des lieux est dressé contradictoirement par la ville et le commerçant occupant, avec un relevé des compteurs d'eau et d'électricité.

Il en est de même lorsque le commerçant quitte son étal, quel qu'en soit le motif.

Le commerçant qui quitte son étal doit le restituer libre de tout équipement et en parfait état de propreté.

A défaut, l'autorité territoriale se charge d'évacuer les biens mobiliers demeurés dans l'étal et pourra faire intervenir une société de nettoyage. Les prestations de nettoyage, d'enlèvement et de gardiennage du matériel seront facturés à l'occupant sortant.

Il en sera de même en cas de dégradation constatée qui ne serait pas liée à de la vétusté.

### **Article 8 : Utilisation des étals**

L'étal est un lieu de vente qui ne peut être considérée comme adresse personnelle ou professionnelle. L'attribution ne confère aucun droit à la propriété commerciale. Elle subsiste tant que le titulaire se conforme au présent règlement ainsi qu'aux textes et lois en vigueur.

### **Article 9 : Identité des commerçants**

Les commerçants devront communiquer au maire toute modification de leur état civil ou de leur situation commerciale ayant une incidence sur l'exercice de leur activité.



### **Article 10 : Changement d'étal**

Les commerçants désireux de changer d'activité doivent en faire la demande par écrit au maire. Un droit de priorité s'exerce par rapport aux autres demandes, à condition que le changement ne nuise pas à la bonne organisation des Halles. La date d'ancienneté de la demande sera prise en compte pour départager les candidats.

### **Article 11 : Changement d'activité ou adjonction de commerce**

Toute modification d'activité ou adjonction de commerce doit faire l'objet d'une demande écrite préalable et donner lieu à autorisation.

Le **Comité Consultatif Paritaire des Halles et Marchés** sera consulté et émettra un avis.

### **Article 12 : Cessation d'activité**

Tout abonné qui désire cesser son activité doit en avertir le maire au moins trois mois avant la fin de l'abonnement.

La dissolution d'une société est assimilée à une cessation d'activité.

Article L2224-18-1 du Code Général des Collectivités Territoriales

Sous réserve d'exercer son activité dans une halle ou un marché depuis une durée fixée par délibération du conseil municipal dans la limite de trois ans, le titulaire d'une autorisation d'occupation peut présenter au maire une personne comme successeur, en cas de cession de son fonds. Cette personne, qui doit être immatriculée au registre du commerce et des sociétés, est, en cas d'acceptation par le maire, subrogée dans ses droits et ses obligations.

En cas de décès, d'incapacité ou de retraite du titulaire, le droit de présentation est transmis à ses ayants droit qui peuvent en faire usage au bénéfice de l'un d'eux. A défaut d'exercice dans un délai de six mois à compter du fait générateur, le droit de présentation est caduc.

En cas de reprise de l'activité par le conjoint du titulaire initial, celui-ci en conserve l'ancienneté pour faire valoir son droit de présentation.

La décision du maire est notifiée au titulaire du droit de présentation et au successeur présenté dans un délai de deux mois à compter de la réception de la demande. Toute décision de refus doit être motivée.

### **Article 13 : Succession**

En cas de cessation d'activité ou de décès du titulaire, ses ayants droits légaux pourront prétendre à sa succession sur le même étal, dans la même activité et dans les mêmes conditions prévues par le règlement, dès lors qu'ils remplissent les conditions prévues à l'article 5.

### **Article 14 : Travaux d'aménagement des étals**

L'aménagement des étals doit être conforme au cahier des charges techniques (cf. annexe 1).

Il doit faire l'objet d'un accord préalable de l'administration municipale, de même en cas de modification.

Les travaux sont à la charge du titulaire de l'étal et ne peuvent donner lieu à aucune indemnité en cas de cessation d'activité.

Il est bien précisé que l'exécution de travaux, même mobiliers dans un emplacement de vente n'enlève rien au caractère précaire et révocable de son occupation.

Toutefois, les commerçants titulaires d'un emplacement ne sont pas autorisés à construire sur leur emplacement et à leur propre frais des installations faisant corps avec le bâtiment (chambre froide par exemple) devenues de facto immeubles par destination.

Conseil municipal de la ville d'Auray du 15 mars 2023

### **Article 15 : Travaux effectués par la ville**

La ville effectue tous les travaux nécessaires au maintien du bon état du bâtiment.

En cas de nécessité, la ville pourra procéder au déplacement provisoire des commerçants qui ne pourra donner lieu à aucune indemnité.

La ville pourra, de plus et dans les mêmes conditions, modifier l'agencement général pour des motifs de bonne organisation ou d'application d'une nouvelle réglementation.

### **Article 16 : Assurances**

Chaque occupant des Halles doit être garanti par une police d'assurance contre les conséquences pécuniaires de la responsabilité civile qu'il peut encourir aux termes des articles 1241 et 1242 du code civil, à raison de dommages causés aux tiers dans l'enceinte des Halles, dans l'exercice de sa profession.

Chaque occupant doit également souscrire une assurance couvrant ses biens.

Pendant les heures de fermeture, la ville est responsable des Halles et du contenu dont elle est propriétaire.

### **Article 17 : Règlement de la redevance**

Une redevance est due pour l'occupation d'un étal. Elle est calculée au mètre linéaire commercial de la façon suivante :

- pour les étals 1 à 8, 70€/mois
- pour les étals 9 à 12, 80€/mois
- pour les étals 13 à 16, 90€/mois

Elle est ré-évaluée chaque fin d'année par le conseil municipal comme l'ensemble des tarifs municipaux.

*En cas de difficultés financières, le commerçant peut adresser au receveur payeur une demande pour un éventuel échéancier.*

## **CHAPITRE V - FONCTIONNEMENT DES HALLES**

### **Article 18 : Jours et heures d'ouvertures**

Horaires d'ouverture haute saison du 15 avril au 30 septembre et pendant la période des vacances scolaires de Noël :

- du mercredi, au samedi de 8h00 à 13h30 et entre 16h00 et 19h00
- le lundi et le dimanche de 8h00 à 13h30

Horaires d'ouverture basse saison du 1<sup>er</sup> octobre au 31 mars :

- du mercredi, au samedi de 8h00 à 13h00
- le lundi et le dimanche de 8h00 à 13h00

Le mardi est une journée de fermeture hebdomadaire.

#### **Présence des commerçants :**

Les commerçants doivent être présents sur 5 journées minimum par semaine aux heures d'ouverture des Halles

Seuls les commerçants des étals n°9, 10, 11, 12, 13, 14, 15 et 16 ont l'obligation d'être ouverts entre 16h et 19h00, du mercredi au samedi du 15 avril au 30 septembre

Les commerçants des étals 13, 14, 15 et 16 peuvent poursuivre la vente au-delà de 19h00, sur l'extérieur des Halles.

Le non-respect des horaires obligatoires par un occupant l'expose aux sanctions prévues à l'article 28.

Des autorisations d'ouverture exceptionnelle à des jours ou horaires différents peuvent être accordées par le Maire (fêtes, occasions ou événements particuliers), sous réserve d'une demande écrite, préalable de 15 jours, de la majorité des commerçants.

#### **Article 19 : Modalités d'ouverture et de fermeture des Halles**

L'ouverture des halles à 8h et à 16h et la fermeture à 19h est assurée par les commerçants. La fermeture à 13h ou à 13h30 est assurée par un agent communal afin de permettre le nettoyage des parties communes. Le dimanche, les commerçants sont chargés de l'ouverture et de la fermeture des Halles.

#### **Article 20 : Affichage et communication dans les Halles**

Un panneau d'affichage est installé à l'intérieur des Halles. Il permet d'afficher les documents réglementaires (comptes rendus du CCPHM, vacances d'emplacement, règlement des Halles...)

#### **Article 21 : Approvisionnement**

Les opérations de chargement et déchargement s'effectuent côtés NORD ou SUD avant 8h et après 13h. Durant les heures d'ouverture au public, ces opérations se font côté SUD, par la porte donnant accès à la conciergerie.

#### **Article 22 : Encombrement des espaces communs**

Il est interdit d'obstruer les passages et de placer des objets en saillie sur les allées. Tout accident sera de la responsabilité civile du propriétaire du matériel. De plus, l'autorité municipale pourra prendre des sanctions à l'égard du commerçant négligent.

Les allées doivent être constamment dégagées de tout embarras.

Aucun dispositif publicitaire posé au sol ne sera autorisé.

Par ailleurs, il est interdit :

- de gêner la circulation,
- d'obstruer les portes d'entrée et de sortie,
- de déposer momentanément sous quelque prétexte que ce soit dans les allées réservées à la circulation, des marchandises ou objets quelconques,
- de pénétrer avec un véhicule motorisé ou non, y compris des bicyclettes, même tenue à la main, à l'exception des fauteuils roulants (seul le matériel motorisé destiné à l'entretien des parties communes est autorisé),
- de stationner dans les passages réservés à la circulation,
- d'interpeler la clientèle par des cris,
- de laisser pénétrer des animaux,
- de fumer ou vapoter à l'intérieur des Halles,
- de consommer de l'alcool à l'exception d'accompagnement en dégustation ou d'un repas. *(Cependant à titre exceptionnel lors d'animations organisées par les commerçants et/ou la ville, la consommation d'alcool pourra être autorisée sous forme de dégustation, sur demande écrite préalable à l'autorité territoriale).*

Toute occupation portant atteinte à la sécurité des personnes sera sanctionnée conformément à l'article 28 du présent règlement.

A la fermeture des Halles, le matériel indispensable à l'exploitation peut être laissé sur place sous l'entière responsabilité des commerçants, dans la mesure où les conditions d'hygiène sont respectées.

### **Article 23 : Entretien des Halles**

L'entretien des parties communes est assuré par les services municipaux entre 13h30 et 16h.

En revanche il appartient à chaque commerçant d'effectuer le nettoyage de l'emplacement qui lui est attribué.

### **Article 24 : Absences**

Toute absence devra être signalée et motivée. Les taxes et droits de place continueront d'être perçus pendant la durée de l'absence, sauf cas particulier dûment motivé tel que congé maternité, arrêt maladie qui justifie l'arrêt de l'activité.

En cas d'absence répétée et non motivée des sanctions seront appliquées qui pourront aller jusqu'à la suppression de l'autorisation d'occupation, conformément à l'article 28 du présent règlement.

Les congés annuels des commerçants sont limités à 5 semaines/an, ou équivalent jours.

### **Article 25 : Mesures d'hygiène et de salubrité**

Les commerçants doivent se conformer aux prescriptions du règlement sanitaire départemental. Ils suivront en outre les directives de l'administration municipale.

Les commerçants exerçant une activité sous les Halles doivent se conformer aux règles de valorisation des déchets suivant les consignes édictées par l'autorité territoriale et affichées dans le local à déchets.

A cet effet, différents conteneurs seront mis à disposition des commerçants :

- des bacs à bio déchets
- des bacs pour les petits emballages ou contenants valorisables
- des bacs d'ordures ménagères résiduelles (hors bio déchets et emballages)

Pendant l'ouverture des Halles au public, tous les déchets et emballages doivent être conservés à l'intérieur de l'étal. En aucun cas, ils ne peuvent être déposés dans les allées de circulation.

Les commerçants doivent organiser eux-mêmes le tri de leurs déchets avant de les déverser dans les conteneurs prévus à cet effet.

- Aucun liquide insalubre y compris glace ou déchets issus des activités des commerçants ne doit être déversé dans les allées piétonnes.
- Les commerçants utilisant de la glace sur leur étal (produits de la mer) ont obligation de repartir avec leurs restes de glace.
- Les emballages tels que caissettes polystyrène, cagettes en bois ou carton, sont conservés par les commerçants. Il en est de même pour les palettes.

## **Article 26 : Sécurité des installations dans les Halles**

Pour des raisons de sécurité, les différents modes de cuisson ou de réchauffe autorisés dans les Halles doivent respecter les normes en vigueur.

### 1/ Gaz.

Les bouteilles de gaz ne sont pas autorisées dans les Halles

### 2/ Réfrigération.

Les étals doivent répondre aux normes d'hygiène et de sécurité en vigueur.

### 3/ Le contrôle annuel des installations techniques.

Chaque commerçant doit faire réaliser à sa charge un contrôle annuel de ses appareils de cuisson et/ou installations frigorifiques et transmettre le résultat de ce contrôle à l'autorité territoriale.

Le commerçant est tenu de réaliser les interventions prescrites par l'organisme de contrôle. A défaut, l'autorité territoriale se réserve le droit de révoquer l'autorisation d'occupation du domaine public.

La collectivité organisera les vérifications périodiques annuelles des locaux communs mis à disposition des commerçants.

Les visites périodiques effectuées par la commission de sécurité pourront donner lieu à prescriptions individuelles si nécessaire de la part du Service Départemental d'Incendie et de Secours. Le commerçant devra assurer la mise en conformité des installations aux normes en vigueur selon les termes du rapport émis. A défaut l'autorité territoriale se réserve le droit de révoquer l'autorisation d'occupation de l'étal.

## **CHAPITRE VI - EXÉCUTION DU PRÉSENT RÈGLEMENT**

### **Article 27 : Comité Consultatif Paritaire des Halles et Marchés**

Il est composé à parité de 8 membres élus par le conseil municipal et 8 membres représentant les commerçants non-sédentaires exerçant leur activité sur les marchés de plein-air et dans les Halles.

Il a un rôle consultatif pour tout ce qui touche au fonctionnement des Halles et marchés de plein-air.

En outre, l'ensemble des commerçants des Halles pourra être consulté pour toute affaire les concernant.

### **Article 28 : Sanctions**

Une échelle de sanction est mise en place par ordre chronologique.

- 1<sup>er</sup> avertissement écrit ;
- 2<sup>ème</sup> avertissement écrit, suivi d'exclusion temporaire d'une semaine ;
- 3<sup>ème</sup> infraction, notification d'un arrêté municipal individuel signifiant l'exclusion définitive.

Le maire peut appliquer cette échelle de sanctions pour les motifs suivants :

- mauvaise tenue des étals

- trouble à l'ordre public (y compris comportement déplacé vis à vis des employés municipaux)
- non respect du présent règlement
- manque d'assiduité
- non paiement du droit de place

Les sanctions s'appliquent pour l'ensemble des motifs cumulés.

Dans ce cas les membres du CCPHM sont consultés en session extraordinaire.

**Article 29 : Voie et délais de recours**

Le présent règlement peut être contesté devant le Tribunal Administratif de Rennes dans un délai de 2 mois à compter de la date de sa notification et de son affichage.

**Article 30 : Exécution**

Le Directeur Général des Services municipaux de la ville d'Auray, le Directeur des Services Techniques municipaux, le Chef de la Police municipale, le Commandant de la Brigade de Gendarmerie d'Auray et les agents placés sous leurs ordres, sont chargés, chacun en ce qui le concerne, de l'exécution du présent règlement.

A Auray le, 15 mars 2022

Madame le Maire  
Claire MASSON

Envoyé à la Sous-Préfecture le  
Compte-rendu affiché le  
Reçu par la Sous-Préfecture le

## **INTERVENTIONS :**

### **Françoise NAEL**

Par rapport aux horaires d'ouverture qui sont entre 08h et 13h30 puis entre 16h et 19h, après 13h30 et après 19h les Halles doivent être fermées ?

### **Jean-Pierre SAUVAGEOT**

A priori oui.

### **Françoise NAEL**

Et du coup le dimanche après-midi les Halles devraient être fermées car l'ouverture est prévue entre 08h et 13h? Car elles ne sont pas fermées pour un commerçant et ça fait beaucoup de dépenses d'énergie pour un seul commerçant.

### **Marie DUBOIS**

Concernant les dépenses d'énergie, les Halles ne sont pas chauffées, nous sommes avec des éclairages Leds. Je ne pense pas que la consommation soit trop importante.

### **Françoise NAEL**

Je pense que c'est un point à réfléchir car il y a un règlement et il doit être respecté.



## **29- DSTS - AIDE A LA PRATIQUE SPORTIVE : VERSEMENT DE SUBVENTIONS AUX ASSOCIATIONS SPORTIVES DANS LE CADRE DE SPORT AN ALRE**

Madame Juliette EME, Conseillère Municipale, expose à l'assemblée :

La ville accompagne les familles dont le règlement de la cotisation sportive est un frein à la pratique sportive.

Pour simplifier la démarche, la ville fait le choix de verser une subvention directement à l'association sportive qui sollicite, en lien avec les familles, une aide de la ville (opération

Sport An Alré). Cette aide est attribuée selon le quotient familial (QF) de la famille.

Selon l'aide de la ville (aide jusque QF 850), du programme « Pass sport » (aide forfaitaire

de 50€ jusque QF 761) et de la caisse d'allocation familiale (aide forfaitaire de 45€ jusque

QF 650), la ville communique au club le « reste à charge » pour les futurs licenciés.

La commission sport du 22 juin 2021 avait émis un avis favorable.

Pour cette saison sportive, une première aide a été versée pour les dossiers transmis entre septembre et novembre 2022. Ce sont 89 alréens (74 enfants et 15 adultes) qui ont bénéficié d'une aide à la pratique sportive pour un total de 9 934 €.

Le nombre de bénéficiaires entre novembre 2022 et février 2023 s'élève à 43 (33 enfants et 10 adultes).

Il est donc proposé de verser une subvention de 4 333 € aux associations sportives qui se décompose comme suit :

| <b>ASSOCIATION</b>     | <b>nombre de dossiers déposés</b> | <b>de nombre de dossiers recevables</b> | <b>MONTANT SUBVENTION A VERSER</b> |
|------------------------|-----------------------------------|-----------------------------------------|------------------------------------|
| Vo Son Long            | 5                                 | 4                                       | 369                                |
| Auray Football Club    | 1                                 | 1                                       | 67                                 |
| Archers d'Auray        | 2                                 | 2                                       | 191                                |
| Badminton Club d'Auray | 1                                 | 1                                       | 91                                 |
| Bodyfitness            | 1                                 | 1                                       | 195                                |
| CIMA (Athlétisme)      | 14                                | 9                                       | 568                                |
| Canoë Kayak Club       | 4                                 | 4                                       | 522                                |
| Dojo Alréen            | 5                                 | 5                                       | 358                                |
| Escrime Alréenne       | 1                                 | 1                                       | 155                                |
| Happy Studio Yoga      | 1                                 | 1                                       | 247                                |
| PAHB (handball)        | 3                                 | 2                                       | 279                                |
| PARC (Rugby)           | 1                                 | 1                                       | 120                                |
| PLCA (Basket)          | 6                                 | 6                                       | 444                                |
| SAT (tir au pistolet)  | 2                                 | 2                                       | 6                                  |
| Studio 8               | 1                                 | 1                                       | 404                                |

Conseil municipal de la ville d'Auray du 15 mars 2023

|              |           |           |             |
|--------------|-----------|-----------|-------------|
| TCA (Tennis) | 2         | 2         | 317         |
| <b>TOTAL</b> | <b>50</b> | <b>43</b> | <b>4333</b> |

A titre de comparaison, la ville a accompagné sur la saison 2021/2022 46 familles (55 bénéficiaires dont 53 enfants et 2 adultes) pour un total de subvention de 5 251 € en lien avec 14 associations.

Pour cette saison sportive 2022/2023, c'est 103 familles (130 bénéficiaires dont 105 enfants et 25 adultes) pour un total de subvention de 14 267 € en lien avec 22 associations.

Après délibération et à l'unanimité des suffrages exprimés (32 voix pour),

1 absent(s) n'ayant pas donné procuration :

Madame FERNANDEZ

Le conseil municipal :

- **PREND** connaissance du tableau de propositions de versement de subventions aux associations sportives dans le cadre de l'aide à la pratique sportive « Sport An Alré »,
- **AUTORISE** Madame le Maire à signer tous les documents nécessaires à l'application de la présente délibération.

|                                                                                                                                         |
|-----------------------------------------------------------------------------------------------------------------------------------------|
| <p>Envoyé à la Sous-Préfecture le 20/03/2023<br/> Compte-rendu affiché le 16/03/2023<br/> Reçu par la Sous-Préfecture le 20/03/2023</p> |
|-----------------------------------------------------------------------------------------------------------------------------------------|

**30- DAC - DEMANDE DE MISE A DISPOSITION GRATUITE DE L'ESPACE ATHENA  
AU PROFIT DE L'ÉDUCATION NATIONALE POUR UNE RENCONTRE DE  
CHORALES LE 1 JUIN 2023**

Monsieur Jean-François GUILLEMET, 3ème adjoint, expose à l'assemblée :

Dans le cadre d'un projet pédagogique impliquant différentes écoles primaires, les services départementaux de l'Éducation Nationale (DSDEN), sollicitent la mise à disposition gratuite de l'Espace Athéna pour organiser une rencontres de chorales le 1<sup>er</sup> juin 2023.

Cette rencontre sera l'occasion pour les 210 élèves des chorales des écoles primaires de se rencontrer et de chanter ensemble. A cette occasion des musiciens professionnels interviendraient pour accompagner les élèves.

Les services départementaux de l'Éducation Nationale sollicitent également la mise à disposition de salles de réunions pour des ateliers et la présence d'un technicien sur l'ensemble de la journée.

La restitution ne sera pas ouverte au public.

Les classes/écoles concernées sont :

**Ecole Rollo – Auray**

Mme Isambert Sandrine 24 élèves de CM1/CM2

Mme Trochu Nathalie 25 élèves de CE1/CE2

**Ecole Les Rives du Loch – Auray**

Viviane Quéllec - CP : 24 élèves

Solène Le Doujet - CP CE1 : 24 élèves

**Ecole Tabarly – Auray**

Christelle Le Penven-Offredo - CE2 – 27 élèves

Stéphane Rault - CE1-CE2. - 18 élèves

**Ecole Crach - Les Deux Rivières**

Fanny Métral - 22 CE2

**Ecole Germaine Tillion - Pluneret**

Steven Largouët CE2-CM1-CM2 (*bilingues*) -20 élèves (7CE2-7CM1-6CM2)

**Ecole du Pont Douar – Brech**

Arnaud Leclerc – CM1-CM2 – 26 élèves

Au vu des besoins exprimés, le montant de la location serait de 1.012,32€ TTC pour la préparation, le déroulement de cette manifestation et le rangement, incluant la présence d'un technicien. La mise à disposition des salles de réunions n'est pas comptabilisée dans cette estimation.

Evénement : Rencontre Chorale Ecole Primaire  
Date : 01/06/2023  
Lieux : Salle de spectacles, cafétéria, cuisine, hall, salles de réunion  
Organisme associatifs, Organismes Publics

| DESCRIPTION                                                                            |            | PU HT   | TVA    | QTE | PT HT                          |
|----------------------------------------------------------------------------------------|------------|---------|--------|-----|--------------------------------|
| <b>Salles</b>                                                                          |            |         |        |     |                                |
| Salle de spectacles (heure)<br><i>horaire à confirmer : 0h-12h / 14h-16h</i>           | 5 heure(s) | 96,58 € | 20.00% | 5   | 482,90 €                       |
| Cafétéria avec bar et cuisine (heure)<br><i>horaire à confirmer : 0h-12h / 14h-16h</i> | 5 heure(s) | 48,29 € | 20.00% | 5   | 241,45 €                       |
|                                                                                        |            |         |        |     | <b>Total Salles : 724,35 €</b> |

|                                                                                                       |                      |         |        |   | <b>Personnel</b>                  |
|-------------------------------------------------------------------------------------------------------|----------------------|---------|--------|---|-----------------------------------|
| Assistance Technique (journée)<br><i>horaire à confirmer : 0h-12h / 14h-16h un technicien lumiere</i> | 1 pers. x 5 heure(s) | 23,85 € | 20.00% | 5 | 119,25 €                          |
|                                                                                                       |                      |         |        |   | <b>Total Personnel : 119,25 €</b> |

Emetteur : Chloé KERGAL | [location.athena@ville-auray.fr](mailto:location.athena@ville-auray.fr) | 02 97 56 18 00

|                  |                   |
|------------------|-------------------|
| Total HT         | 843,60 €          |
| TVA 20%          | 168,72 €          |
| <b>Total TTC</b> | <b>1 012,32 €</b> |

A reçu un avis favorable en commission finances du 06/03/2023

Après délibération et à l'unanimité des suffrages exprimés (32 voix pour),

1 absent(s) n'ayant pas donné procuration :  
Madame FERNANDEZ

Le conseil municipal :

- **APPROUVE** la mise à disposition à titre gratuit de l'Espace Athéna en faveur des services départementaux de l'Éducation Nationale, pour organiser une rencontre des chorales le 1er juin 2023, ainsi que la mise à disposition de salles de réunions pour des ateliers et la présence d'un technicien sur l'ensemble de la journée.

- **AUTORISE** Madame le Maire à signer tout document afférent à ce dossier.

|                                                                                                                              |
|------------------------------------------------------------------------------------------------------------------------------|
| Envoyé à la Sous-Préfecture le 20/03/2023<br>Compte-rendu affiché le 16/03/2023<br>Reçu par la Sous-Préfecture le 20/03/2023 |
|------------------------------------------------------------------------------------------------------------------------------|

**31- DU - SIGNATURE PAR LA COMMUNE DU PROTOCOLE D'ACCORD BILATÉRAL AVEC FRANCE PIERRE PATRIMOINE (FPP) DÉCRIVANT L'ENSEMBLE DES ACTES NOTARIÉS LIÉS À L'OPÉRATION DE L'HÔTEL-DIEU ENTRE LES PARTIES**

Monsieur Julien BASTIDE, 8ème adjoint, expose à l'assemblée :

Une démarche volontariste et partenariale est menée par la Ville d'Auray dans le cadre de l'appel à projet "Dynamisme des centre-ville et centre-bourgs de Bretagne", en faveur d'un projet de restauration immobilière sur le centre-ville.

L'ensemble immobilier de l'Hôtel Dieu, situé 8 rue Georges Clémenceau, sur les parcelles cadastrées Section AD n°462p et AD n°465, est dégradé et vacant depuis plusieurs années. Il est inclus dans le périmètre du Site Patrimonial Remarquable (SPR).

Il est proposé de mettre en place une procédure d'Opération de Restauration Immobilière, prévue par les articles L.313-4 et suivants du code de l'urbanisme. Cette opération vise à déclarer d'utilité publique les travaux de réhabilitation des bâtiments composant l'ensemble immobilier et à encadrer la réalisation de ceux-ci.

La reconversion de l'ensemble immobilier vise à dynamiser et à favoriser l'attractivité du centre-ville d'Auray, notamment par la création d'une offre de logements diversifiée comprenant notamment la création de 20% de logement social, comme le requérait le Plan Local d'Urbanisme d'Auray en vigueur à la date de la délivrance du permis de construire pour toute opération de plus de 10 logements.

L'intervention couplée de la collectivité et du propriétaire, s'engageant à réaliser ou faire réaliser les travaux prescrits, doit permettre d'agir :

- Sur la qualité des logements et de l'ensemble immobilier : en les mettant aux normes d'habitabilité actuelles, en rendant salubres et décents les logements futurs dans plusieurs bâtiments identifiés comme insalubres et précaires et en valorisant le patrimoine bâti et la qualité architecturale de l'ensemble immobilier de l'Hôtel-Dieu.

- La nature des logements créés : en développant une offre locative de qualité avec charges maîtrisées, en développant une offre de logements diversifiée et attractive.

Conseil municipal de la ville d'Auray du 15 mars 2023

613/722

Afin de cadrer l'ensemble des actes liés à cette opération, il a été convenu la signature d'un protocole d'accord bilatéral entre les parties (France Pierre Patrimoine (FPP), commune). Ce dernier fait suite au caractère inopérant du protocole tripartite voté en conseil de décembre 2022. Ce protocole bilatéral figure en annexe de la présente délibération.

Pour ce qui concerne la commune, le protocole fixe les conditions d'acquisition de la cour (volume 2 du plan de division en volumes), de l'emplacement de la chaufferie (volume 4), du rez-de-chaussée du bâtiment E (volume 10), de l'emplacement du groupe électrogène (volume 7) ainsi que de la chapelle (volume 6). Par ailleurs, la ville acquerra l'emplacement correspondant au volume 5 du plan de division en volumes dès lors que la ville en fera la demande. La cour, l'emplacement de la chaufferie, la chapelle ainsi que l'emplacement correspondant au volume 5 seront respectivement acquis à l'euro symbolique.

Le rez-de-chaussée du bâtiment E (groupe électrogène inclut) sera acquis pour un montant de 200 000€. En effet, l'avis domaine rendu le 19/01/2023 estime la valeur de ce rez-de-chaussée à 223 000€. Le montant de 200 000€ se situe dans la marge d'appréciation de 15%.

L'acquisition des volumes 4 et 5 permettra la réalisation d'un cheminement doux entre Kériolet et la cour de l'Hôtel-Dieu transformée en jardin public.

L'actuelle chaufferie sera enlevée par le CHBA lorsque l'EHPAD du tripode aura déménagé. De même, le bâtiment abritant la chaufferie sera démoli par FPP.

Le bâtiment actuellement existant à l'emplacement du volume 5 sera démoli par FPP et les pignons des murs seront refaits par FPP.

Le protocole fixe l'ensemble des travaux que FPP devra réaliser pour la commune dans la chapelle, l'ouverture d'un accès Rue Pasteur et les travaux de rénovation du bâtiment E.

Le protocole relate les servitudes induites par l'opération.

Les frais de géomètre seront pris en charge par FPP. Les frais de notaire seront pris en charge par la commune.

#### Annexes :

- Protocole d'accord bilatéral ville/FPP
- Plan de division en volumes et EDDV
- Avis des Domaines – Rez-de-chaussée du bâtiment E
- Cahier des servitudes

Vu le budget de la commune ;

Vu les dispositions du Code Général de la Propriété des Personnes Publiques, notamment les articles L 1, L 2141-1 et L 3112-1 ;

Vu le Code Général des Collectivités Territoriales ;

Conseil municipal de la ville d'Auray du 15 mars 2023

Vu le Plan de division en volumes ;

Vu l'avis des Domaines en date du 19/01/2023 ;

Vu l'avis favorable à l'unanimité de la commission d'urbanisme du 28 février 2023 ;

Après délibération et à l'unanimité des suffrages exprimés (32 voix pour),

1 absent(s) n'ayant pas donné procuration :

Madame FERNANDEZ

Le conseil municipal :

- **AUTORISE** Madame le Maire à signer le protocole d'accord bilatéral avec France Pierre Patrimoine décrivant l'ensemble des actes liés à l'opération de l'Hôtel-Dieu dans sa version finalisée ainsi que l'ensemble des actes d'acquisition qui en découle (acquisition chapelle, cour, chaufferie, rez-de-chaussée du bâtiment E).



Volume UN (1) : Volume trefonds RETROCESSION COMMUNE OU ASL

Commune de Auray (56)  
Rue Georges Clémenceau  
Rue Pasteur  
Parcelles AD n°98, 711 et 465  
**PLAN FIGURATIF DES VOLUMES**

Au trefonds : sans limitation de profondeur  
jusqu'à la cote NGF +28.00m  
Echelle: 1/500<sup>ème</sup>

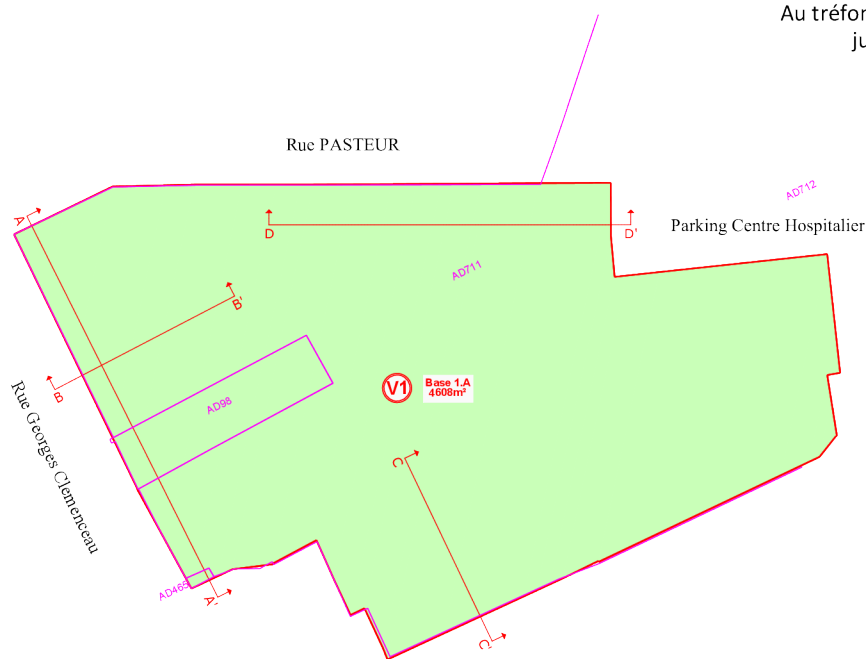

- Plans établis à partir des plans permis de construire, fournis par le maître d'ouvrage.
- Plans à annexer à l'état descriptif de division volumétrique
- Les superficies des bases sont définies suivant un mesurage du périmètre apparent des volumes constitués;
- Il n'a pas été réalisé de délimitation contradictoire ni de demande d'alignement avec les domaines publics.

N° ref : N.2021.075  
Nantes, le 11 Novembre 2022











**PIERRE-GE**  
PIERRE MAÏORE  
GÉOMÈTRE-EXPERT  
CONSEILLER MALADRES GRABATTE

GEOMETRE-EXPERT-FONDIER D.P.L.G.  
DIPLOME EN VOIR COURANT - 1978  
EVALUATEUR DU PATRIMOINE LOCAL DE LA COMMUNE D'AUZAY  
PRESIDENT DU TRIBUNAL DE LA REGION  
44100 NANTES  
44100 NANTES

EDDV 1/6

PLAN FIGURATIF DES VOLUMES

Au tréfonds : de la cote +28.00m jusqu'à la cote  
NGF +31.39m  
Echelle: 1/500ème

|                                                                                  |                                                                          |                                                                                   |                                    |
|----------------------------------------------------------------------------------|--------------------------------------------------------------------------|-----------------------------------------------------------------------------------|------------------------------------|
|  | Volume DEUX (2) : Volume COUR / PARC PUBLIC                              |    | Volume HUIT (8) : Volume BAT AB    |
|  | Volume TROIS (3) : Volume ESPACIL                                        |  | Volume NEUF (8) : Volume BAT CD    |
|  | Volume QUATRE (4) : Volume CHAUFFERIE                                    |  | Volume DIX (10) : Volume BAT E     |
|  | Volume CINQ (5) : Volume FRANCE PIERRE PATRIMOINE (Voué à la démolition) |  | Volume ONZE (11) : Volume PARKINGS |
|  | Volume SIX (6) : Volume CHAPELLE                                         |                                                                                   |                                    |
|  | Volume SEPT (7) : Volume G. ELECTROGENE HOPITAL                          |                                                                                   |                                    |

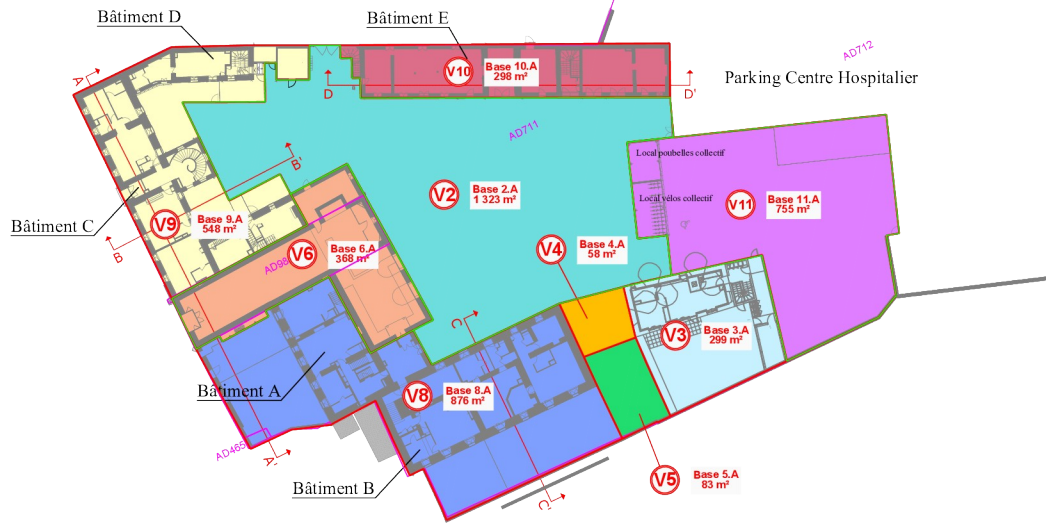

- Plans établis à partir des plans permis de construire, fournis par le maître d'ouvrage.
- Plans à annexer à l'état descriptif de division volumétrique
- Les superficies des bases sont définies suivant un mesurage du périmètre apparent des volumes constitués;
- Il n'a pas été réalisé de délimitation contradictoire ni de demande d'alignement avec les domaine public.











N ref : N. 2021.075  
Nantes, le 11 Novembre 2022

Commune de Auray (56)  
Rue Georges Clémenceau  
Rue Pasteur  
Parcelles AD n°98, 711 et 465

**PLAN FIGURATIF DES VOLUMES**

Au sol : de la cote +31.39m jusqu'à la cote  
+34.36m

Echelle: 1/500ème

- |                                                                                   |                                                                          |
|-----------------------------------------------------------------------------------|--------------------------------------------------------------------------|
|  | Volume HUIT (8) : Volume BAT AB                                          |
|  | Volume NEUF (8) : Volume BAT CD                                          |
|  | Volume DIX (10) : Volume BAT E                                           |
|  | Volume ONZE (11) : Volume PARKINGS                                       |
|   | Volume DEUX (2) : Volume COURS / PARC PUBLIC                             |
|   | Volume TROIS (3) : Volume ESPACIL                                        |
|   | Volume QUATRE (4) : Volume CHAUFFERIE                                    |
|   | Volume CINQ (5) : Volume FRANCE PIERRE PATRIMOINE (Voué à la démolition) |
|   | Volume SIX (6) : Volume CHAPELLE                                         |
|   | Volume SEPT (7) : Volume G. ELECTROGENE HOPITAL.                         |



- Plans établis à partir des plans permis de construire, fournis par le maître d'ouvrage.
- Plans à annexer à l'état descriptif de division volumétrique
- Les superficies des bases sont définies suivant un mesurage du périmètre apparent des volumes constitués;
- Il n'a pas été réalisé de délimitation contradictoire ni de demande d'alignement avec les domaine public.

N° ref : N.2021.075  
Nantes, le 11 Novembre 2022

**PIERRE-GE**  
PIERRE MAÏOIRE  
GÉOMÈTRE EXPERT-FONDEUR D.P.L.L.G.  
UNION DES GÉOMÈTRES DE FRANCE  
GÉOMÈTRE-EXPERT  
CONSEILLER VALEUR BARRIÈRE

Commune de Auray (56)  
Rue Georges Clémenceau  
Rue Pasteur  
Parcelles AD n°98, 711 et 465

### PLAN FIGURATIF DES VOLUMES

Au sol : de la cote +34.36m et sans limitation en élévation

Echelle: 1/500ème

- Volume DEUX (2) : Volume COUR / PARC PUBLIC
- Volume TROIS (3) : Volume ESPACIL
- Volume QUATRE (4) : Volume CHAUFFERIE
- Volume CINQ (5) : Volume FRANCE PIERRE PATRIMOINE (Voué à la démolition)
- Volume SIX (6) : Volume CHAPELLE
- Volume SEPT (7) : Volume G. ELECTROGENE HOPITAL
- Volume HUIT (8) : Volume BAT AB
- Volume NEUF (8) : Volume BAT CD
- Volume DIX (10) : Volume BAT E
- Volume ONZE (11) : Volume PARKINGS



- Plans établis à partir des plans permis de construire, fournis par le maître d'ouvrage.
- Plans à annexer à l'état descriptif de division volumétrique
- Les superficies des bases sont définies suivant un mesurage du périmètre apparent des volumes constitués;
- Il n'a pas été réalisé de délimitation contradictoire ni de demande d'alignement avec les domaine public.

N° ref.: N 2021.075  
Nantes, le 11 Novembre 2022

**PIERRE-GE**  
PIERRE MAÏORE  
GÉOMÈTRE-EXPERT  
COFFRETTIER N° 201500548

**GEOMÈTRE-EXPERT-FONDEUR D.P.L.L.O.**  
DIPLOMÉ EN 1978, D'ÉTAT PROCE.  
EQUIPEE DE GESTION PIERRE-GE S.A. COUR D'AUVAL DE RENNES  
PIERRE-GE 44580 HAULCON - FRANCE 03 81 00 60  
UR 34 911 - FAX 03 81 00 55 47

- Volume DEUX (2) : Volume COUR / PARC PUBLIC
- Volume TROIS (3) : Volume ESPACIL
- Volume QUATRE (4) : Volume CHAUFFERIE
- Volume CINQ (5) : Volume FRANCE PIERRE PATRIMOINE (Voué à la démolition)
- Volume SIX (6) : Volume CHAPELLE
- Volume SEPT (7) : Volume G. ELECTROGENE HOPITAL

- Volume HUIT (8) : Volume BAT AB
- Volume NEUF (8) : Volume BAT CD
- Volume DIX (10) : Volume BAT E
- Volume ONZE (11) : Volume PARKINGS

**Commune de Auray (56)**  
 Rue Georges Clémenceau  
 Rue Pasteur  
 Parcelles AD n°98, 711 et 465  
**PLAN FIGURATIF DES VOLUMES**

Elévations A-A' et B-B'  
 Echelle: 1/500ème

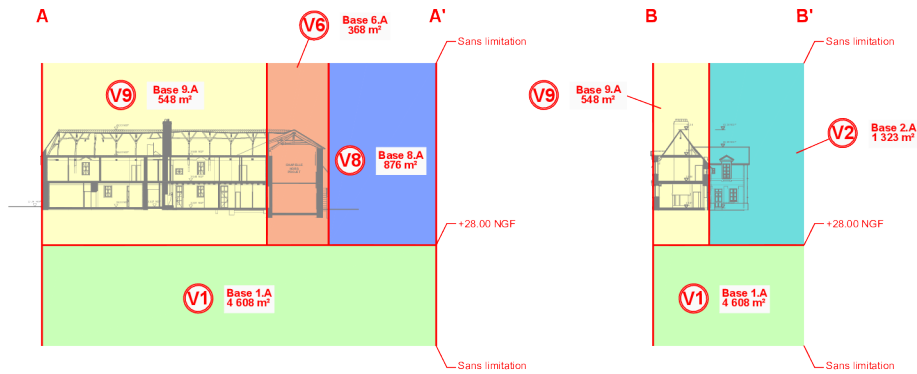

- Plans établis à partir des plans permis de construire, fournis par le maître d'ouvrage.
- Plans à annexer à l'état descriptif de division volumétrique
- Les superficies des bases sont définies suivant un mesurage du périmètre apparent des volumes constitués;
- Il n'a pas été réalisé de délimitation contradictoire ni de demande d'alignement avec les domaine public.

N° ref : N.2021.075  
 Nantes, le 11 Novembre 2022



**PIERRE-GE**  
 PIERRE MAIORE  
 GEOMETRE-EXPERT-FONDEUR D.P.L.G.  
ORDRE DES GEOMETRES-EXPERTS

BOITE DE JURISDICTION DE LA COUR APPELLE DE RENNES  
 10 RUE DE LA LIBERTE - 35000 RENNES  
 TEL : 02 99 00 00 00  
 FAX : 02 99 00 00 01  
 www.pierre-ge.com

Volume DEUX (2) : Volume COUR OU PARC PUBLIC

Volume TROIS (3) : Volume ESPACIL

Volume QUATRE (4) : Volume CHAUFFERIE

Volume CINQ (5) : Volume FRANCE PIERRE PATRIMOINE (Voué à la démolition)

Volume SIX (6) : Volume CHAPELLE

Volume SEPT (7) : Volume G. ELECTROGENE HOPITAL

Volume HUIT (8) : Volume BAT AB

Volume NEUF (8) : Volume BAT CD

Volume DIX (10) : Volume BAT E

Volume ONZE (11) : Volume PARKINGS

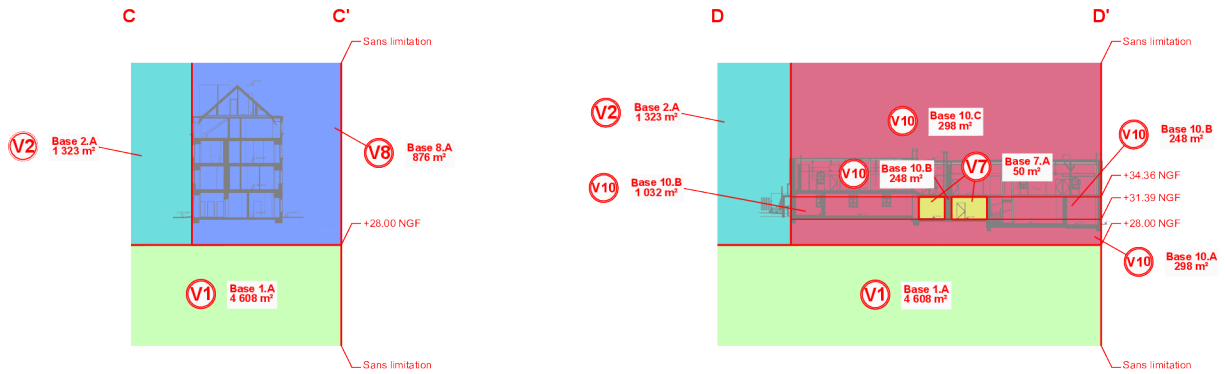

- Plans établis à partir des plans permis de construire, fournis par le maître d'ouvrage.
- Plans à annexer à l'état descriptif de division volumétrique
- Les superficies des bases sont définies suivant un mesurage du périmètre apparent des volumes constitués;
- Il n'a pas été réalisé de délimitation contradictoire ni de demande d'alignement avec les domaine public.

N ref : N.2021.075  
Nantes, le 11 Novembre 2022



**PIERRE-GE**

**PIERRE MAIORE**

**GÉOMETRE EXPERT-FONCIER D.P.L.G**

DIPLOMÉ DE L'ICM OUEST - RICS

EXPERT DE JUSTICE PRÈS DE LA COUR D'APPEL DE RENNES

PIERREGE.44@GMAIL.COM

PO: 06 03 61 06 68

BP 28744

44187 NANTES CEDEX 04

**Département du Morbihan (56)**

**VILLE DE AURAY**

**Rue Georges Clémenceau**

**Rue Pasteur**

**Parcelles AD N°98, 711 et 465**

**« HOTEL DIEU »**

---

**ETAT DESCRIPTIF DE DIVISION EN  
VOLUMES**

---

Nantes, le 9 novembre 2022

Etat Descriptif de division en Volumes –Dossier : 2021.075



## EXPOSE LIMINAIRE

L'immeuble objet de la présente division en volumes est situé commune de AURAY (Département du Morbihan - 56), rue Georges Clémenceau, rue Pasteur,

Il figure au cadastre de la commune de AURAY section AD N° 98, 711 et 465 pour une contenance cadastrale de quarante-cinq ares et quatre-vingt-un centiares (45a 81ca).

Il est ici précisé que la superficie du périmètre de l'assiette de la présente division en volumes calculée à l'issue du relevé de géomètre est de 4608m<sup>2</sup> soit un écart avec la superficie cadastrale de 27 m<sup>2</sup>.

Il n'a pas été réalisé de délimitation contradictoire du périmètre de l'opération.

Le présent Etat Descriptif de Division en Volumes est réalisé sur la base des plans de permis de construire datés d'octobre 2021 transmis par le maître d'ouvrage.

Vue l'imbrication des locaux, leur affectation, le propriétaire actuel ne souhaitant pas être soumis au régime de la copropriété régi par la loi du 10 juillet 1965 a décidé de faire établir en mai 2022, par Pierre MAÏORE, Géomètre-Expert foncier à NANTES, un Etat Descriptif de Division en Volumes, sur l'assiette foncière des parcelles cadastrées AD N° 98, 711 et 465 pour une contenance cadastrale de quarante-cinq ares et quatre-vingt-un centiares (45a 81ca).

Il n'existe aucune partie commune ni de quote-part indivise dans le sol entre les différents volumes, qui seront totalement indépendants les uns des autres.

Un réseau de servitudes régit les rapports entre les volumes, en fonction des caractéristiques des lieux.

## ETAT DESCRIPTIF DE DIVISION VOLUMETRIQUE

### ARTICLE 1 – OBSERVATIONS LIMINAIRES

L'ensemble immobilier est formé de plusieurs sous-ensembles d'une affectation hétérogène dotés d'une certaine indépendance technique et fonctionnelle.

Pour cette raison, le propriétaire actuel de cet ensemble immobilier a décidé d'établir un état descriptif de division volumétrique et de le diviser en ONZE (11) volumes ne comprenant aucune quote-part indivise de parties communes, mais seulement liés entre eux par des relations de servitudes créées, d'une part pour tenir compte de l'imbrication et de la superposition des VOLUMES et d'autre part, pour permettre une utilisation rationnelle de certains éléments présentant un intérêt collectif.

Chaque VOLUME ainsi créé peut être librement subdivisé en deux ou plusieurs VOLUMES par son propriétaire qui pourra également réunir deux ou plusieurs VOLUMES contigus.

Dans les rapports entre propriétaires de VOLUMES et de leurs ayants droit successifs, seuls sont pris en considération les éléments concernant les emplacements, l'élévation et le volume de construction sans égard à leur affectation.

En conséquence, chaque propriétaire peut toujours modifier le ou les VOLUMES lui appartenant sous la seule réserve de ne pas porter atteinte aux droits des autres propriétaires. Il peut notamment en modifier ou changer la destination, la désignation, l'affectation ou les conditions de jouissance. Il peut aussi soumettre librement son ou ses VOLUMES au régime de la copropriété. Toutes ces opérations seront réalisées librement par les propriétaires des volumes sous réserve de l'obtention des autorisations administratives et réglementaires nécessaires.

Les cotes NGF altimétriques des VOLUMES ci-après sont rattachées au système général de la France (cotes NGF normales – Système I.G.N. 69).

Les superficies des BASES (parties des volumes ou sous volumes) correspondent aux superficies PERIMETRIQUES des BASES formant les parties de VOLUMES ou SOUS-VOLUMES ; elles sont arrondies au mètre carré.

Pour les besoins du présent état descriptif de division, les plans figuratifs des volumes ont été établis par Pierre MAÏORE, géomètre-expert foncier à NANTES à partir des plans fournis par le Maître d'Ouvrage.

## **ARTICLE 2 – DESIGNATION GENERALE DE L'ENSEMBLE IMMOBILIER**

L'ensemble immobilier, objet du présent état descriptif de division volumétrique est situé commune de AURAY (Département du Morbihan - 56).

L'assiette foncière est constituée par un terrain figurant au cadastre de la ville d'AURAY sous les références cadastrales suivantes :

| SECTION                      | N°  | CONTENANCE<br>CADASTRALE |
|------------------------------|-----|--------------------------|
|                              |     | ha a ca                  |
| AD                           | 98  | 2 18                     |
| AD                           | 711 | 43 59                    |
| AD                           | 465 | 4                        |
| Contenance cadastrale totale |     | 45 81                    |

Il est ici précisé que la superficie du périmètre de l'assiette de la présente division en volumes calculée à l'issue du relevé de géomètre est de 4608m<sup>2</sup> soit un écart avec la superficie cadastrale de 27 m<sup>2</sup>.

Il n'a pas été réalisé de délimitation contradictoire du périmètre de l'opération.

Il joint :

- AU NORD Rue PASTEUR t parcelle AD 712
- A L'OUEST Rue GEORGES CLEMENCEAU
- AU SUD Parcelles 463, 464, 828, 873, 877,
- A L'EST 878  
Parcelle AD 712

## **ARTICLE 3 – SERVITUDES GENERALES GREVANT LE TERRAIN D'ASSIETTE OU BENEFICIAIRE AU TERRAIN D'ASSIETTE**

A renseigner par le Notaire, rédacteur de l'acte

## **ARTICLE 4 – DESIGNATION GENERALE DE L'ENSEMBLE IMMOBILIER**

La désignation générale de l'immeuble faisant l'objet du présent Etat Descriptif de Division sera la suivante :

Un ensemble immobilier sis à AURAY (Département du Morbihan - 66) comprenant :

- En tréfonds : de la pleine terre (partie des volumes 1 et 2), de la pleine terre et des fondations en infrastructure (partie des volumes 3, 4, 5, 6, 9, 10 et 11),
- Au sol, superstructure, espace d'air au-dessus : des bâtiments et un espace d'air (partie des volumes 3, 4, 5, 7, 8, 9, 10 et 11), une chapelle et un espace d'air (partie du volume 6), de la pleine terre, du mobilier urbain et un espace d'air (partie du volume 2).

## ARTICLE 5 – ETAT DESCRIPTIF DE DIVISION EN VOLUMES

L'ensemble immobilier défini par le présent état descriptif de division volumétrique est divisé en **ONZE VOLUMES (11)**.

### VOLUME UN (1) – TREFONDS

Un VOLUME immobilier dans lequel s'inscrit une partie de l'ensemble immobilier comprenant :

- En tréfonds : de la pleine terre.

| VOLUME | DESIGNATION  | NIVEAU   | No<br>BASE | SUP<br>m <sup>2</sup> | COTE<br>ALTIMETRIQUE<br>INFERIEURE<br>(NGF) | COTE<br>ALTIMETRIQUE<br>SUPERIEURE<br>(NGF) | PLANS | TEINTE       |
|--------|--------------|----------|------------|-----------------------|---------------------------------------------|---------------------------------------------|-------|--------------|
| UN (1) | Pleine terre | Tréfonds | 1A         | 4 608                 | Sans limitation<br>de profondeur            | +28.00m                                     | 1     | Verte claire |

#### ETANT PRECISE ICI QUE

##### LIMITES VERTICALES

La limite verticale entre les volumes est définie par la totalité de l'emprise au sol du terrain

##### LIMITE HORIZONTALES

La limite horizontale entre les volumes est définie jusqu'à la cote NGF +28

##### LE VOLUME UN (1) COMPREND :

De la pleine terre.

##### OBSERVATIONS :

La propriété du volume global, tel que décrit ci-dessus, comporte le droit de réaliser à l'intérieur dudit volume, toutes constructions, comporte la propriété desdites constructions et après leur réalisation, le droit de procéder ultérieurement, s'il en est besoin à toute subdivision ou réunion de ladite propriété.

## VOLUME DEUX (2) – Volume COUR / PARC PUBLIC

Un VOLUME immobilier dans lequel s'inscrit une partie de l'ensemble immobilier comprenant :

- En tréfonds : de la pleine terre.
- En sol, sursol: Une partie de cour / parc public à aménager et un espace d'air.

| VOLUME   | DESIGNATION                                          | NIVEAU                                              | No BASE | SUP m <sup>2</sup> | COTE ALTIMETRIQUE INFERIEURE (NGF) | COTE ALTIMETRIQUE SUPERIEURE (NGF) | PLANS | TEINTE |
|----------|------------------------------------------------------|-----------------------------------------------------|---------|--------------------|------------------------------------|------------------------------------|-------|--------|
| DEUX (2) | Pleine terre, cour et parc public en rez-de-chaussée | Tréfonds, rez-de-chaussée et espace d'air au-dessus | 2A      | 1 323              | +28.00m                            | Sans limitation en élévation       | 2 à 4 | Canard |

### ETANT PRECISE ICI QUE

#### LIMITES VERTICALES

La limite verticale entre les volumes est définie par l'emprise au sol au droit des bâtiments existants identifié par les volumes V3, V4, V6, V8, V9, V10, V11

#### LIMITE HORIZONTALES

La limite horizontale entre les volumes est définie jusqu'à la cote +30 NGF

#### LE VOLUME DEUX (2) COMPREND :

De la pleine terre en sous-sol et une cour ou un parc public à aménager au-dessus.

#### OBSERVATIONS :

La propriété du volume global, tel que décrit ci-dessus, comporte le droit de réaliser à l'intérieur dudit volume, toutes constructions, comporte la propriété desdites constructions et après leur réalisation, le droit de procéder ultérieurement, s'il en est besoin à toute subdivision ou réunion de ladite propriété.

### VOLUME TROIS (3) – Volume ESPACIL

Un VOLUME immobilier dans lequel s'inscrit une partie de l'ensemble immobilier comprenant :

- En tréfonds : de la pleine terre et des fondations en infrastructure en.
- En sol, superstructure : un bâtiment et un espace d'air au-dessus.

| VOLUME    | DESIGNATION                                  | NIVEAU                                                                         | No<br>BASE | SUP<br>m <sup>2</sup> | COTE<br>ALTIMETRIQUE<br>INFERIEURE<br>(NGF) | COTE<br>ALTIMETRIQUE<br>SUPERIEURE<br>(NGF) | PLANS | TEINTE |
|-----------|----------------------------------------------|--------------------------------------------------------------------------------|------------|-----------------------|---------------------------------------------|---------------------------------------------|-------|--------|
| TROIS (3) | Pleine terre, fondations,<br>bâtiment et air | Tréfonds,<br>infrastructure,<br>superstructure<br>et espace d'air<br>au-dessus | 3A         | 299                   | +28.00m                                     | Sans limitation<br>de hauteur               | 2 à 4 | Bleue  |

#### ETANT PRECISE ICI QUE

##### LIMITES VERTICALES

La limite verticale entre les volumes est définie par l'emprise bâti du volume, étant précisé que les murs périmétriques qui le composent sont privatifs au-dit volume.

##### LIMITE HORIZONTALES

Le volume s'élève depuis la cote +28 NGF sans limitation de hauteur.

##### LE VOLUME TROIS (3) COMPREND :

De la pleine terre, des fondations, un bâtiment et un espace d'air.

##### OBSERVATIONS :

La propriété du volume global, tel que décrit ci-dessus, comporte le droit de réaliser à l'intérieur dudit volume, toutes constructions, comporte la propriété desdites constructions et après leur réalisation, le droit de procéder ultérieurement, s'il en est besoin à toute subdivision ou réunion de ladite propriété.

## VOLUME QUATRE (4) – Volume CHAUFFERIE

Un VOLUME immobilier dans lequel s'inscrit une partie de l'ensemble immobilier comprenant :

- En tréfonds, en sol, superstructure et surplomb : Une chaufferie.

| VOLUME     | DESIGNATION | NIVEAU                                                                          | No<br>BASE | SUP<br>m <sup>2</sup> | COTE<br>ALTIMETRIQUE<br>INFERIEURE<br>(NGF) | COTE<br>ALTIMETRIQUE<br>SUPERIEURE<br>(NGF) | PLANS | TEINTE |
|------------|-------------|---------------------------------------------------------------------------------|------------|-----------------------|---------------------------------------------|---------------------------------------------|-------|--------|
| QUATRE (4) | Chaufferie  | Tréfonds,<br>infrastructure,<br>superstructure et<br>espace d'air au-<br>dessus | 4A         | 59                    | +28.00m                                     | Sans limitation<br>en élévation             | 2 à 4 | Orange |

### ETANT PRECISE ICI QUE

#### LIMITES VERTICALES

La limite verticale entre les volumes est définie par l'emprise au sol du volume.

Les murs périmétriques du volume sont privatifs au droit du volume 2.

Le mur séparant le volume 4 et le volume 3 est privatif au volume 3.

Le mur séparant le volume 4 et le volume 8 est privatif au volume 8.

#### LIMITE HORIZONTALES

Le volume s'élève depuis la cote +28 NGF sans limitation de hauteur.

### LE VOLUME QUATRE (4) COMPREND :

Une chaufferie.

### OBSERVATIONS :

La propriété du volume global, tel que décrit ci-dessus, comporte le droit de réaliser à l'intérieur dudit volume, toutes constructions, comporte la propriété desdites constructions et après leur réalisation, le droit de procéder ultérieurement, s'il en est besoin à toute subdivision ou réunion de ladite propriété.



## VOLUME QUATRE (5) – Volume FRANCE PATRIMOINE

Un VOLUME immobilier dans lequel s'inscrit une partie de l'ensemble immobilier comprenant :

- En tréfonds : de la pleine terre et des fondations.
- En sol, superstructure et surplomb : un espace d'air.

| VOLUME   | DESIGNATION                               | NIVEAU                                                             | No<br>BASE | SUP<br>m <sup>2</sup> | COTE<br>ALTIMETRIQUE<br>INFERIEURE<br>(NGF) | COTE<br>ALTIMETRIQUE<br>SUPERIEURE<br>(NGF) | PLANS | TEINTE |
|----------|-------------------------------------------|--------------------------------------------------------------------|------------|-----------------------|---------------------------------------------|---------------------------------------------|-------|--------|
| CINQ (5) | Pleine terre, fondations, bâtiment et air | Tréfonds, infrastructure, superstructure et espace d'air au-dessus | 5A         | 83                    | +28.00m                                     | Sans limitation en élévation                | 2 à 4 | Verte  |

### ETANT PRECISE ICI QUE

#### LIMITES VERTICALES

Le volume est constitué d'un bâtiment à démolir et d'un espace d'air au-dessus  
Les murs périmétriques du volume sont la propriété des volumes V3, V4, V8.

#### LIMITE HORIZONTALES

Le volume s'élève depuis la cote +28 NGF sans limitation de hauteur.

#### LE VOLUME CINQ (5) COMPREND :

De la pleine terre, des fondations, un bâtiment à démolir en superstructure et un espace d'air au-dessus.

#### OBSERVATIONS :

La propriété du volume global, tel que décrit ci-dessus, comporte le droit de réaliser à l'intérieur dudit volume, toutes constructions, comporte la propriété desdites constructions et après leur réalisation, le droit de procéder ultérieurement, s'il en est besoin à toute subdivision ou réunion de ladite propriété.

## VOLUME SIX (6) – Volume CHAPELLE

Un VOLUME immobilier dans lequel s'inscrit une partie de l'ensemble immobilier comprenant :

- En tréfonds : de la pleine terre et des fondations un infrastructure.
- En superstructure : une chapelle et un espace d'air au-dessus.

| VOLUME  | DESIGNATION                               | NIVEAU                                                             | No<br>BASE | SUP<br>m <sup>2</sup> | COTE<br>ALTIMETRIQUE<br>INFERIEURE<br>(NGF) | COTE<br>ALTIMETRIQUE<br>SUPERIEURE<br>(NGF) | PLANS | TEINTE |
|---------|-------------------------------------------|--------------------------------------------------------------------|------------|-----------------------|---------------------------------------------|---------------------------------------------|-------|--------|
| SIX (6) | Pleine terre, fondations, chapelle et air | Tréfonds, infrastructure, superstructure et espace d'air au-dessus | 6A         | 368                   | +28.00m                                     | Sans limitation en élévation                | 2 à 4 | Rose   |

### ETANT PRECISE ICI QUE

#### LIMITES VERTICALES

La limite verticale entre les volumes est définie par l'emprise au sol de la chapelle et des murs qui la composent

S'il n'existe qu'un mur séparant le volume 6 des volumes 8 et 9, les murs entre les volumes 6 et les volumes 9 et 10 sont privatifs au volume 6.

S'il existe un mur par construction séparant le volume 6 des volumes 8 et 9, les murs entre les volumes 6 et les volumes 8 et 9 sont privatifs à chacun des volumes concernés.

#### LIMITE HORIZONTALES

Le volume s'élève depuis la cote +28 NGF sans limitation de hauteur.

#### LE VOLUME SIX (6) COMPREND :

De la pleine terre, des fondations en infrastructure, une chapelle en superstructure et un espace d'air au-dessus.

#### OBSERVATIONS :

La propriété du volume global, tel que décrit ci-dessus, comporte le droit de réaliser à l'intérieur dudit volume, toutes constructions, comporte la propriété desdites constructions et après leur réalisation, le droit de procéder ultérieurement, s'il en est besoin à toute subdivision ou réunion de ladite propriété.

### VOLUME SEPT (7) – Volume G. ELECTROGENE HOPITAL

Un VOLUME immobilier dans lequel s'inscrit une partie de l'ensemble immobilier comprenant :

- En rez-de-chaussée : un espace de deux pièces.

| VOLUME   | DESIGNATION        | NIVEAU | No<br>BASE | SUP<br>m <sup>2</sup> | COTE<br>ALTIMETRIQUE<br>INFERIEURE<br>(NGF) | COTE<br>ALTIMETRIQUE<br>SUPERIEURE<br>(NGF) | PLANS | TEINTE   |
|----------|--------------------|--------|------------|-----------------------|---------------------------------------------|---------------------------------------------|-------|----------|
| SEPT (7) | Groupe électrogène | Sol    | 7A         | 50                    | +31.39m                                     | +34.36m                                     | 3     | Moutarde |

ETANT PRECISE ICI QUE

LIMITES VERTICALES

Le volume est constitué d'un espace d'air entouré de murs propriété du volume 10.

LIMITE HORIZONTALES

Le volume V7 est limité en hauteur par la sous-face du plancher haut dont la structure le plancher et les poutres restent la propriété du volume 10.

Le plancher bas du volume formant le rez-de-chaussée est propriété du volume 10.

LE VOLUME SEPT (7) COMPREND :

un espace d'air constituant deux pièces.

## VOLUME HUIT (8) – Volume BAT AB

Un VOLUME immobilier dans lequel s'inscrit une partie de l'ensemble immobilier comprenant :

- En tréfonds : de la pleine terre et des fondations en infrastructure.
- En superstructure: un bâtiment et un espace d'air au-dessus

| VOLUME   | DESIGNATION                               | NIVEAU                                                             | No<br>BASE | SUP<br>m <sup>2</sup> | COTE<br>ALTIMETRIQUE<br>INFERIEURE<br>(NGF) | COTE<br>ALTIMETRIQUE<br>SUPERIEURE<br>(NGF) | PLANS | TEINTE |
|----------|-------------------------------------------|--------------------------------------------------------------------|------------|-----------------------|---------------------------------------------|---------------------------------------------|-------|--------|
| HUIT (8) | Pleine terre, fondations, bâtiment et air | Tréfonds, infrastructure, superstructure et espace d'air au-dessus | 8A         | 876                   | +28.00m                                     | Sans limitation en élévation                | 2 à 4 | Marine |

### ETANT PRECISE ICI QUE

#### LIMITES VERTICALES

Les murs périmétriques entre les volumes V2, V4, V5, et le volume 8 sont privatifs au volumes 8.

S'il n'existe qu'un mur séparant le volume 6 et le volume 8, ce mur est privatif au volume 6.

S'il existe un mur par construction séparant le volume 6 et le volume 8, les murs entre les volumes 6 et le volumes 8 sont privatifs à chacun des volumes concernés.

#### LIMITE HORIZONTALES

Le volume s'élève depuis la cote +28 NGF sans limitation de hauteur.

#### LE VOLUME HUIT (8) COMPREND :

De la pleine terre, des fondations en infrastructure, un bâtiment en superstructure et un espace d'air au-dessus.

#### OBSERVATIONS :

La propriété du volume global, tel que décrit ci-dessus, comporte le droit de réaliser à l'intérieur dudit volume, toutes constructions, comporte la propriété desdites constructions et après leur réalisation, le droit de procéder ultérieurement, s'il en est besoin à toute subdivision ou réunion de ladite propriété.

### VOLUME NEUF (9) – Volume BAT CD

Un VOLUME immobilier dans lequel s'inscrit une partie de l'ensemble immobilier comprenant :

- En tréfonds : de la pleine terre et des fondations en infrastructure.
- En superstructure: un bâtiment et un espace d'air au-dessus

| VOLUME   | DESIGNATION                                  | NIVEAU                                                                         | No<br>BASE | SUP<br>m <sup>2</sup> | COTE<br>ALTIMETRIQUE<br>INFERIEURE<br>(NGF) | COTE<br>ALTIMETRIQUE<br>SUPERIEURE<br>(NGF) | PLANS | TEINTE     |
|----------|----------------------------------------------|--------------------------------------------------------------------------------|------------|-----------------------|---------------------------------------------|---------------------------------------------|-------|------------|
| NEUF (9) | Pleine terre, fondations,<br>bâtiment et air | Tréfonds,<br>infrastructure,<br>superstructure<br>et espace d'air<br>au-dessus | 9A         | 548                   | +28.00m                                     | Sans limitation<br>en élévation             | 2 à 4 | Jaune pâle |

#### ETANT PRECISE ICI QUE

##### LIMITES VERTICALES

Les murs périmétriques entre le volume V2 et le volume 9 sont privatifs au volumes 9. S'il n'existe qu'un mur séparant le volume 6 et le volume 9, ce mur est privatif au volume 6.

S'il existe un mur par construction séparant le volume 6 et le volume 9, les murs entre les volumes 6 et le volumes 9 sont privatifs à chacun des volumes concernés.

##### LIMITE HORIZONTALES

Le volume s'élève depuis la cote +28 NGF sans limitation de hauteur.

##### LE VOLUME NEUF (9) COMPREND :

De la pleine terre, des fondations en infrastructure, un bâtiment en superstructure et un espace d'air au-dessus.

##### OBSERVATIONS :

La propriété du volume global, tel que décrit ci-dessus, comporte le droit de réaliser à l'intérieur dudit volume, toutes constructions, comporte la propriété desdites constructions et après leur réalisation, le droit de procéder ultérieurement, s'il en est besoin à toute subdivision ou réunion de ladite propriété.

### VOLUME DIX (10) – Volume BAT E

Un VOLUME immobilier dans lequel s'inscrit une partie de l'ensemble immobilier comprenant :

- En tréfonds : de la pleine terre et des fondations en infrastructure.
- En superstructure: un bâtiment et un espace d'air au-dessus

| VOLUME   | DESIGNATION                                  | NIVEAU                   | No<br>BASE | SUP<br>m <sup>2</sup> | COTE<br>ALTIMETRIQUE<br>INFERIEURE<br>(NGF) | COTE<br>ALTIMETRIQUE<br>SUPERIEURE<br>(NGF) | PLANS | TEINTE   |
|----------|----------------------------------------------|--------------------------|------------|-----------------------|---------------------------------------------|---------------------------------------------|-------|----------|
| DIX (10) | Pleine terre et fondations en infrastructure | Tréfonds                 | 10A        | 298                   | +28.00m                                     | +31.39m                                     | 2     | Bordeaux |
|          | Bâtiment en superstructure                   | Rez-de-chaussée et étage | 10B        | 248                   | +31.39m                                     | +34.36m                                     | 3     |          |
|          | Espace d'Air                                 | Au-dessus                | 10C        | 298                   | +34.36m                                     | Sans limitation en élévation                | 4     |          |

#### ETANT PRECISE ICI QUE

##### LIMITES VERTICALES

Les murs séparant le volume 10 du volume contigu, V2, sont privatifs à V10

##### LIMITE HORIZONTALES

Le volume s'élève depuis la cote +28 NGF sans limitation de hauteur.

Le volume V7 est limité en hauteur par la sous-face du plancher haut dont la structure le plancher et les poutres restent la propriété du volume 10.

Le plancher bas du volume formant le rez-de-chaussée est propriété du volume 10.

##### LE VOLUME DIX (10) COMPREND :

De la pleine terre, des fondations en infrastructure, un bâtiment en superstructure et un espace d'air au-dessus.

##### OBSERVATIONS :

La propriété du volume global, tel que décrit ci-dessus, comporte le droit de réaliser à l'intérieur dudit volume, toutes constructions, comporte la propriété desdites constructions et après leur réalisation, le droit de procéder ultérieurement, s'il en est besoin à toute subdivision ou réunion de ladite propriété.

### VOLUME ONZE (11) – Volume PARKINGS ET LOCAUX COLLECTIFS

Un VOLUME immobilier dans lequel s'inscrit une partie de l'ensemble immobilier comprenant :

- En tréfonds : de la pleine terre et des fondations en infrastructure.
- En superstructure: un bâtiment collectif à usage de local vélos et local poubelles, une zone de stationnements et un espace d'air au-dessus

| VOLUME    | DESIGNATION                                              | NIVEAU                                                        | No BASE | SUP m <sup>2</sup> | COTE ALTIMETRIQUE INFERIEURE (NGF) | COTE ALTIMETRIQUE SUPERIEURE (NGF) | PLANS | TEINTE   |
|-----------|----------------------------------------------------------|---------------------------------------------------------------|---------|--------------------|------------------------------------|------------------------------------|-------|----------|
| ONZE (11) | Pleine terre, Local vélos<br>Local poubelles et parkings | Tréfonds ,<br>rez-de-chaussée et<br>espace d'air<br>au-dessus | 11A     | 755                | +28.00m                            | Sans limitation<br>en élévation    | 2 à 4 | Violette |

#### ETANT PRECISE ICI QUE

##### LIMITES VERTICALES

Les murs séparant le volume 11 du volume contigu, V2, sont privatifs à V11  
Quand la partie non bâtie du Volume V11 est contiguë à un volume bâti, les murs sont privatifs au volume bâti.

##### LIMITE HORIZONTALES

Le volume s'élève depuis la cote +28 NGF sans limitation de hauteur.

##### LE VOLUME DIX (11) COMPREND :

De la pleine terre, un parking, un local à vélos, un local poubelles et un espace d'air au-dessus.

##### OBSERVATIONS :

La propriété du volume global, tel que décrit ci-dessus, comporte le droit de réaliser à l'intérieur dudit volume, toutes constructions, comporte la propriété desdites constructions et après leur réalisation, le droit de procéder ultérieurement, s'il en est besoin à toute subdivision ou réunion de ladite propriété.



## PLANS

Est demeuré ci-annexé, un jeu de plans teintés établis par Pierre MAÏORE, géomètre-expert foncier à NANTES.

### TABLEAU RECAPITULATIF

Pour les besoins de la publicité foncière, les VOLUMES ci-dessus sont succinctement rapportés dans le tableau ci-dessous :

| VOLUME | SITUATION DES VOLUMES                   | NATURE                                                                               |
|--------|-----------------------------------------|--------------------------------------------------------------------------------------|
| V1     | sans limitation de profondeur / +28.00m | Pleine terre                                                                         |
| V2     | +28.00m / sans limitation en élévation  | Pleine terre, Cour / Parc public, espace d'air                                       |
| V3     | +28.00m / sans limitation en élévation  | Pleine terre, fondations en infrastructure, bâtiment en superstructure, espace d'air |
| V4     | +28.00m / sans limitation en élévation  | Chaufferie                                                                           |
| V5     | +28.00m / sans limitation en élévation  | Pleine terre, fondations en infrastructure, bâtiment en superstructure, espace d'air |
| V6     | +28.00m / sans limitation en élévation  | Pleine terre, fondations en infrastructure, Chapelle en superstructure, espace d'air |
| V7     | +31.39m / +34.36m                       | Groupe électrogène                                                                   |
| V8     | +28.00m / sans limitation en élévation  | Pleine terre, fondations en infrastructure, bâtiment en superstructure, espace d'air |
| V9     | +28.00m / sans limitation en élévation  | Pleine terre, fondations en infrastructure, bâtiment en superstructure, espace d'air |
| V10    | +28.00m / 31,39                         | Pleine terre, fondations en infrastructure                                           |
|        | +31.39m / +34.36m                       | Rez-de-chaussée bâtiment                                                             |
|        | +31.39m / sans limitation en élévation  | Etage bâtiment et espace d'air au-dessus                                             |
| V11    | +28.00m / sans limitation en élévation  | Parking, Local à vélos, local poubelles, Espace d'air                                |

TABLEAU D'IDENTIFICATION DES BASES

| VOLUME     | DESIGNATION                                                                            | NIVEAU                                                  | No BASE | SUP m <sup>2</sup> | COTE ALTIMETRIQUE INFERIEURE (NGF) | COTE ALTIMETRIQUE SUPERIEURE (NGF) | PLANS | TEINTE       |
|------------|----------------------------------------------------------------------------------------|---------------------------------------------------------|---------|--------------------|------------------------------------|------------------------------------|-------|--------------|
| UN (1)     | Pleine terre                                                                           | Tréfonds                                                | 1A      | 4 608              | Sans limitation de profondeur      | +28.00m                            | 1     | Verte claire |
| DEUX (2)   | Pleine terre, Cour et Parc Public et Espace d'air au-dessus                            | Tréfonds, et rez-de-chaussée,                           | 2A      | 1323               | +28.00m                            | Sans limitation en élévation       | 2 à 4 | Canard       |
| TROIS (3)  | Pleine terre, fondations en Infrastructure, Bâtiment en superstructure et espace d'air | Tréfonds, sol, superstructure et espace d'air au-dessus | 3A      | 299                | +28.00m                            | Sans limitation en élévation       | 2 à 4 | Bleue        |
| QUATRE (4) | Chaufferie                                                                             | Tréfonds, sol, superstructure et espace d'air au-dessus | 4A      | 58                 | +28.00m                            | Sans limitation en élévation       | 2 à 4 | Orange       |
| CINQ (5)   | Pleine terre, fondations en Infrastructure, Bâtiment en superstructure et espace d'air | Tréfonds, sol, superstructure et espace d'air au-dessus | 5A      | 83                 | +28.00m                            | Sans limitation en élévation       | 2 à 4 | Verte        |
| SIX (6)    | Pleine terre, fondations en Infrastructure, Bâtiment en superstructure et espace d'air | Tréfonds, sol, superstructure et espace d'air au-dessus | 6A      | 368                | +28.00m                            | Sans limitation en élévation       | 2 à 4 | Rose         |
| SEPT (7)   | Groupe électrogène                                                                     | Rez-de-chaussée                                         | 7A      | 50                 | +31.39m                            | +34.36m                            | 3     | Moutarde     |
| HUIT (8)   | Pleine terre, fondations en Infrastructure, Bâtiment en superstructure et espace d'air | Tréfonds, sol, superstructure et espace d'air au-dessus | 8A      | 876                | +28.00m                            | Sans limitation en élévation       | 2 à 4 | Marine       |
| NEUF (9)   | Pleine terre, fondations en Infrastructure, Bâtiment en superstructure et espace d'air | Tréfonds, sol, superstructure et espace d'air au-dessus | 9A      | 548                | +28.00m                            | Sans limitation en élévation       | 2 à 4 | Jaune pâle   |
| DIX (10)   | Pleine terre et fondations                                                             | Tréfonds                                                | 10A     | 298                | +28.00m                            | +31.39m                            | 2     | Bordeaux     |
|            | Bâtiment                                                                               | Rez-de-chaussée                                         | 10B     | 248                | +31.39m                            | +34.36m                            | 3     |              |
|            | Air                                                                                    | Etage bâtiment et Espace d'air au-dessus                | 10C     | 298                | +34.36m                            | Sans limitation en élévation       | 4     |              |
| ONZE (11)  | Pleine terre, Local à vélos, local poubelles et parkings                               | Tréfonds                                                | 11A     | 755                | +28.00m                            | Sans limitation en élévation       | 2 à 4 | Violette     |

Nantes, le 10 Novembre 2022

Etat Descriptif de division en Volumes –Dossier : 2021.075



Direction Générale des Finances Publiques

Le 19/01/2023

Direction départementale des Finances Publiques du Morbihan

Pôle d'évaluation domaniale

35 Boulevard de la Paix - BP 510  
 56 019 VANNES CEDEX

Le Directeur Départemental des Finances  
 publiques du Morbihan

Courriel : [ddfip56.pole-evaluation@dgfip.finances.gouv.fr](mailto:ddfip56.pole-evaluation@dgfip.finances.gouv.fr)

**POUR NOUS JOINDRE**

à

Affaire suivie par : Benoit Le Trionnaire

Courriel : [benoit.lettrionnaire@dgfip.finances.gouv.fr](mailto:benoit.lettrionnaire@dgfip.finances.gouv.fr)

Téléphone : 02 97 01 51 59

Madame Le Maire  
 Mairie d'AURAY

Réf DS: 10293450

Réf OSE : 2022-56007-78651

## AVIS DU DOMAINE SUR LA VALEUR VÉNALE

*[La charte de l'évaluation du Domaine, élaborée avec l'Association des Maires de France, est disponible sur le site \[collectivites-locales.gouv.fr\]\(http://collectivites-locales.gouv.fr\)](#)*

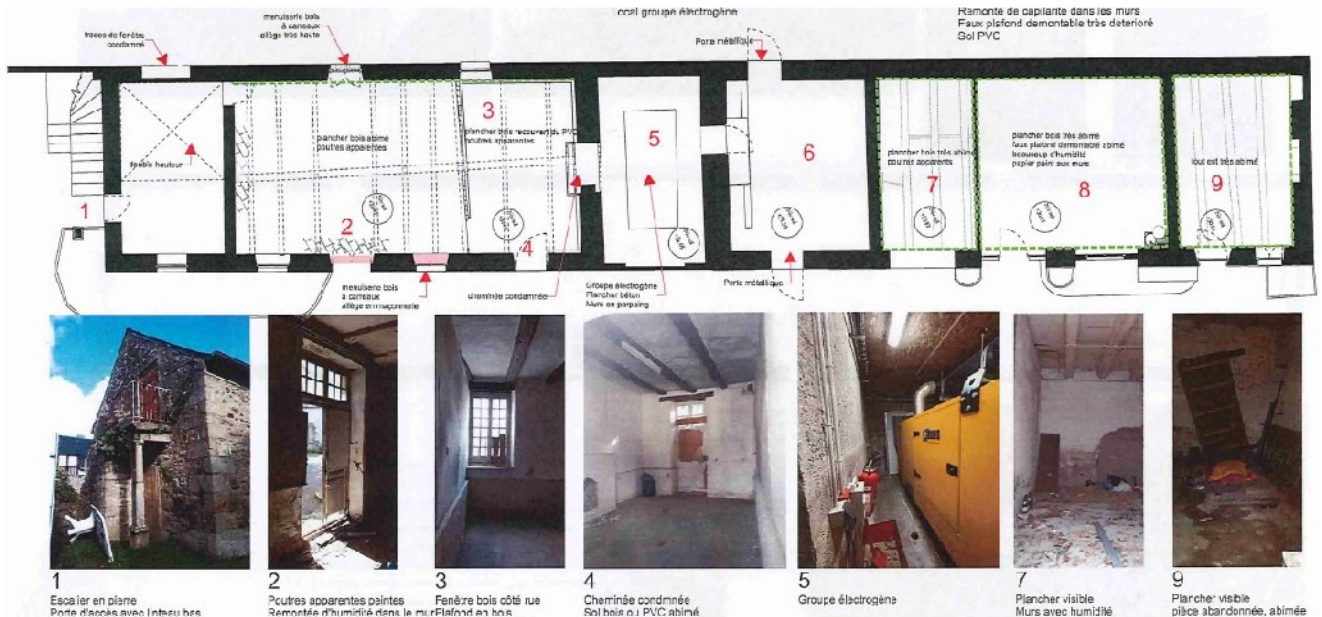

**Nature du bien :** Acquisition d'un rez-de-chaussée d'une longère après réhabilitation

**Adresse du bien :** Rue Pasteur, 56 400 AURAY

**Valeur :** 223 000 €, assortie d'une marge d'appréciation de 15 %  
 (des précisions sont apportées au paragraphe « détermination de la valeur »)

Conseil municipal de la ville d'Auray du 15 mars 2023

640/722

## 1 - CONSULTANT

affaire suivie par : M. Louis Michallet, Chargé d'affaires foncières

courriel : l.michallet@ville-auray.fr

téléphone : 02 97 24 48 32

## 2 - DATES

|                                                                          |            |
|--------------------------------------------------------------------------|------------|
| de consultation :                                                        | 20/10/2022 |
| le cas échéant, du délai négocié avec le consultant pour émettre l'avis: | 31/01/2023 |
| le cas échéant, de visite de l'immeuble :                                |            |
| de demande de renseignement :                                            | 23/12/2022 |
| du dossier complet :                                                     | 12/01/2023 |

## 3 - OPÉRATION IMMOBILIÈRE SOUMISE À L'AVIS DU DOMAINE

### 3.1. Nature de l'opération

|                   |                                                                                                                                                     |
|-------------------|-----------------------------------------------------------------------------------------------------------------------------------------------------|
| Cession :         | <input type="checkbox"/>                                                                                                                            |
| Acquisition :     | amiable <input checked="" type="checkbox"/><br>par voie de préemption <input type="checkbox"/><br>par voie d'expropriation <input type="checkbox"/> |
| Prise à bail :    | <input type="checkbox"/>                                                                                                                            |
| Autre opération : |                                                                                                                                                     |

### 3.2. Nature de la saisine

|                                                                                                                                |                                     |
|--------------------------------------------------------------------------------------------------------------------------------|-------------------------------------|
| Réglementaire :                                                                                                                | <input checked="" type="checkbox"/> |
| Facultative mais répondant aux conditions dérogatoires prévues en annexe 3 de l'instruction du 13 décembre 2016 <sup>1</sup> : | <input type="checkbox"/>            |
| Autre évaluation facultative (décision du directeur, contexte local...)                                                        | <input type="checkbox"/>            |

### 3.3. Projet et prix envisagé

Nature de l'opération : Acquisition d'un rez-de-chaussée d'une longère après des travaux de réhabilitation, implantée sur la parcelle cadastrée AD 462p d'une contenance d'environ 12a 00ca.

Projet : Acquisition d'un rez-de-chaussée en hors d'eau et hors d'air, destinés à la location d'espaces de travail.

<sup>1</sup> Voir également page 17 de la Charte de l'évaluation du Domaine  
Conseil municipal de la ville d'Auray du 15 mars 2023



Les travaux qui seront réalisés par la CIR avant acquisition par la commune, sont :

- La mise en accessibilité du bâtiment dans l'hypothèse d'un usage futur en tant qu'établissement recevant du public de 5ème catégorie (portes s'ouvrant dans le sens de la sortie; ouverture de porte d'une largeur minimale de 90cm; ressauts des entrées; matériaux de construction et d'aménagement intérieur résistants au feu...).
- La restauration ou le remplacement des menuiseries extérieures bois.
- Le traitement des parois coupe-feu autour du groupe électrogène et au plafond pour isoler les logements.
- Le ravalement des façades.
- La restauration de la couverture.
- Après réalisation d'une étude de l'état du sol, sa rénovation complète à savoir la réalisation d'une dalle béton accessible aux PMR.
- La dépose et la démolition des cloisons doublage portes intérieures et des murs obsolètes.
- Les travaux de lutte contre l'humidité observée dans les murs.
- La mise en place de fourreaux techniques en attente.

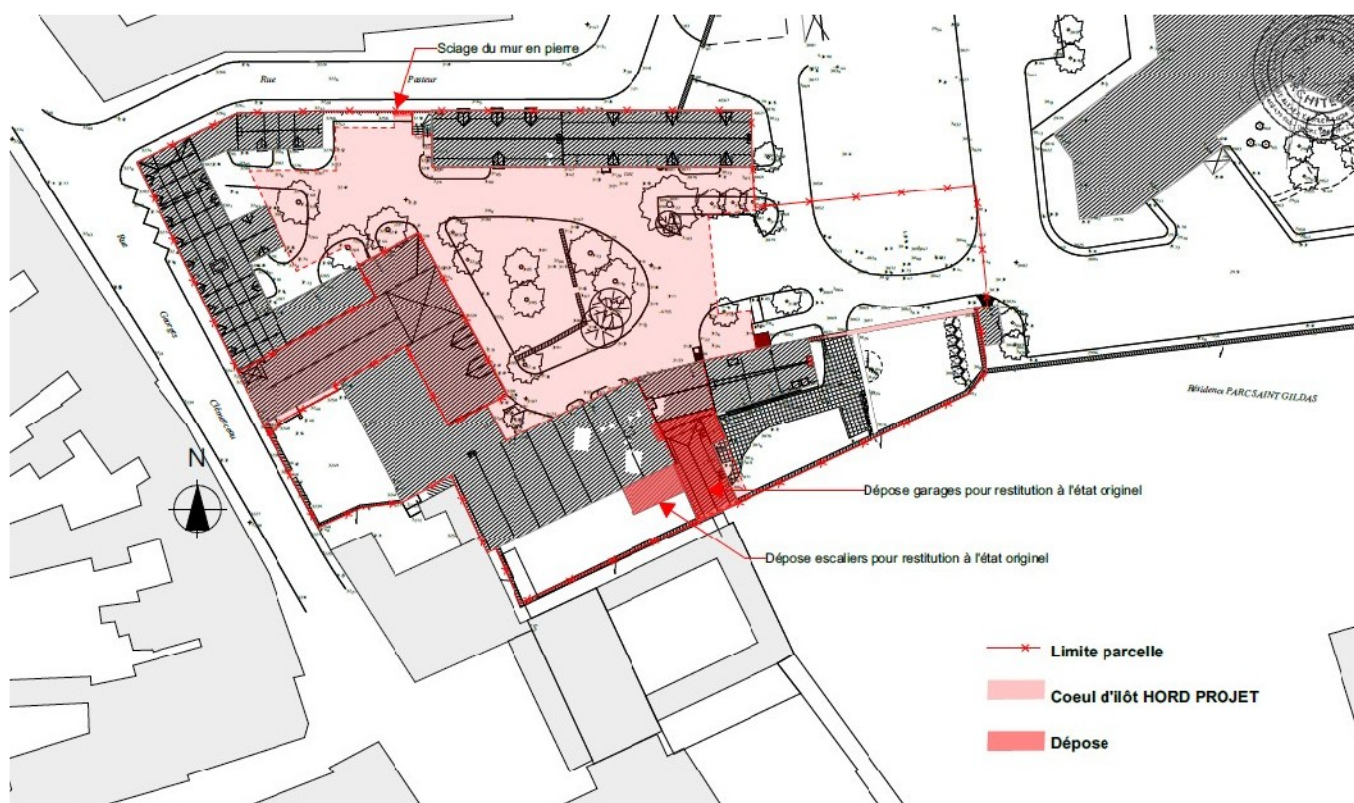

## 4 - DESCRIPTION DU BIEN

### 4.1. Situation générale

La commune se situe sur le secteur Sud de Morbihan et est rattachée à la Communauté de communes d'AQTA (Auray Quiberon Terre Atlantique)

La commune se situe sur l'axe de la RN 165, reliant les villes de Nantes-Vannes à Lorient-Quimper.

### 4.2. Situation particulière - environnement - accessibilité - voirie et réseau

Les réseaux se situent sur la rue Pasteur et sur la rue Georges Clemenceau.

### 4.3. Références cadastrales

L'immeuble sous expertise figure au cadastre sous les références suivantes :

| Commune | Parcelle | Adresse/Lieudit | Superficie | Nature réelle |
|---------|----------|-----------------|------------|---------------|
| Auray   | AD 462p  | Rue Pasteur     | 12a 00ca   | Terrain bâti  |
| TOTAL   |          |                 | 12a 00ca   |               |

### 4.4. Descriptif

Une longère (bâtiment E) éditée en pierres sous couverture ardoises et une chaufferie implantés sur la parcelle cadastrée AD 462p d'une contenance d'environ 12a 00ca.

Évaluation d'un rez-de-chaussée de la longère rue Pasteur d'une surface au sol de 203 m<sup>2</sup> dont 154 m<sup>2</sup> après des travaux de réhabilitation.

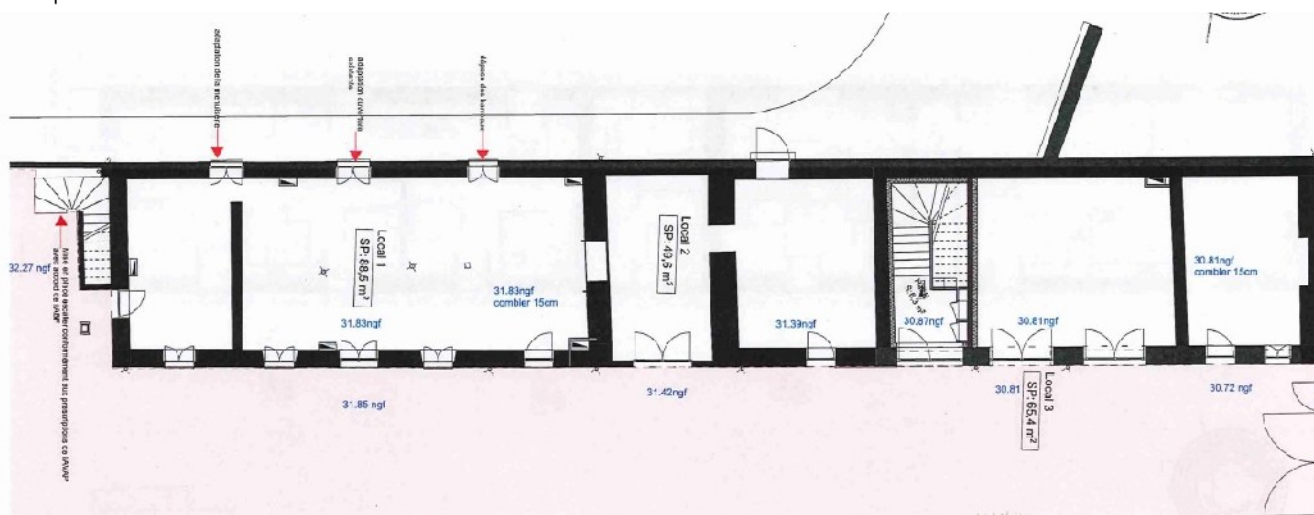

## 5 – SITUATION JURIDIQUE

**5.1. Propriété de l'immeuble :** France Pierre Patrimoine - CIR Compagnie Immobilière de Restauration.

**5.2. Conditions d'occupation :** évaluation libre d'occupation.

Conseil municipal de la ville d'Auray du 15 mars 2023

643/722



## 6 - URBANISME

### 6.1. Règles actuelles :

Zone **Uae** au PLU de la commune approuvé par le conseil municipal le 27 mars 2018, avec une modification approuvée le 21 septembre 2022.

Uae : secteurs d'équipements et secteurs à projet, susceptibles de muter.

Les zones Uaa, Uab et Uae sont des zones de mixité fonctionnelle pouvant comprendre de l'habitat, des équipements et des activités compatibles avec l'habitat.

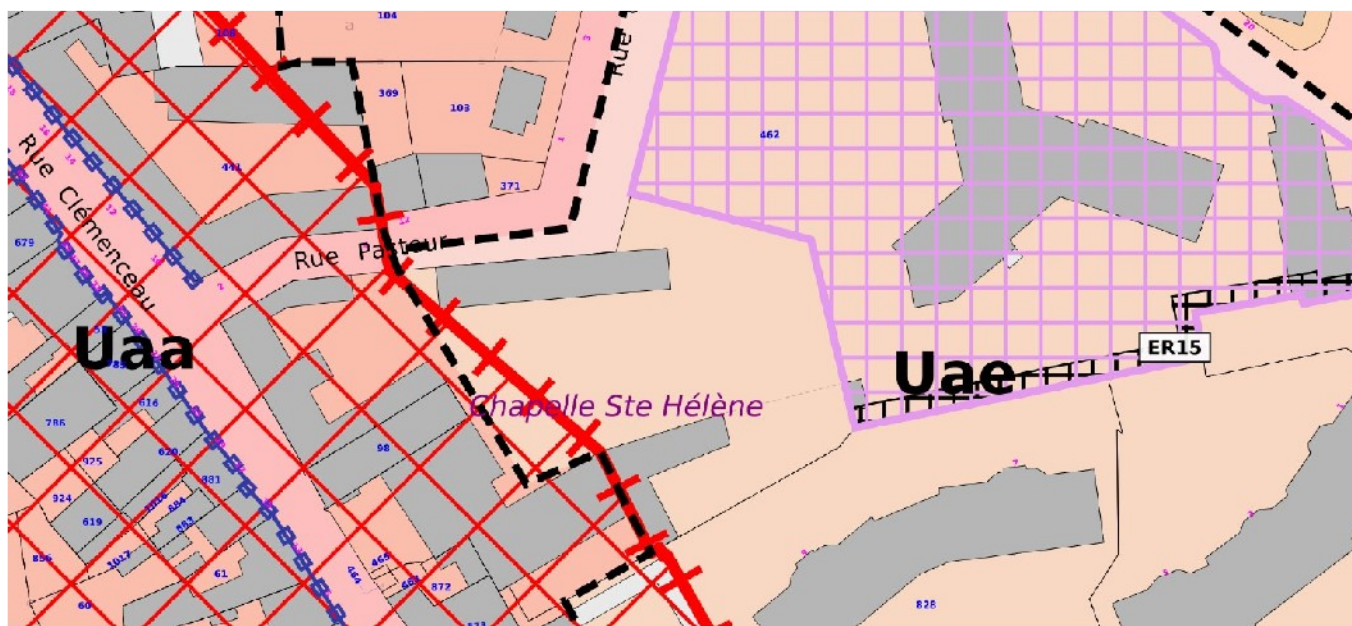

## 7 - MÉTHODE(S) D'ÉVALUATION MISE(S) EN ŒUVRE

La valeur vénale est déterminée par la méthode par comparaison qui consiste à fixer la valeur vénale à partir de l'étude objective des mutations de biens similaires ou se rapprochant le plus possible de l'immeuble à évaluer sur le marché immobilier local. Au cas particulier, cette méthode est utilisée, car il existe un marché immobilier local avec des biens comparables à celui du bien à évaluer.

## 8 - MÉTHODE COMPARATIVE

### 8.1. Études de marché

Des mutations à titre onéreux de bâtiments professionnels en hors d'eau hors d'air, sur la commune d'Auray, sur les trois dernières années, et situées à moins de 3000 mètres du bien évalué ont été recherchées : Absence de termes de comparaison similaire en hors d'eau hors d'air.

Par conséquent, des mutations à titre onéreux de bâtiments à rénover, sur la commune d'Auray, au cours des dernières années, et situées à moins de 1000 mètres du bien évalué ont été recherchées.

De plus, des mutations à titre onéreux de bâtiments à rénover, sur les communes voisines de Brech et Pluneret ont été recherchées.

## Sources internes à la DGFIP et critères de recherche – Termes de comparaison

| Biens bâtis : |               |          |                           |                        |           |          |            |              |                          |                                  |
|---------------|---------------|----------|---------------------------|------------------------|-----------|----------|------------|--------------|--------------------------|----------------------------------|
| N°            | date mutation | Commune  | Adresse                   | cadastre               | urbanisme | surface  | Surface SU | prix         | Prix/m <sup>2</sup>      | Observations                     |
| 1             | 27/09/2016    | Auray    | 64 rue Georges Clémenceau | AD 163                 | Uaa       | 3a 07ca  | 250        | 235 000,00 € | 940,00 €                 | bâtiment à rénover               |
| 2             | 19/06/2020    | Auray    | 79 rue Georges Clémenceau | AP 41                  | Uaa       | 2a 65ca  | 480        | 350 000,00 € | 729,17 €                 | Bâtiment mixte à rénover         |
| 3             | 18/11/2022    | Auray    | 79 rue Georges Clémenceau | AP 41                  | Uaa       | 2a 65ca  | 480        | 575 000,00 € | 1 197,92 €               | Bâti mixte a rénover pour partie |
| 4             | 29/01/2021    | Auray    | 3 rue Georges Clémenceau  | AP 64                  | Uaa       | 1a 23ca  | 229        | 220 000,00 € | 960,70 €                 | Bâtiment mixte à rénover         |
| 5             | 23/12/2020    | Pluneret | 12 rue Yvon Nicolazic     | AI 119,<br>AI 284,...  | Ua        | 26a 91ca | 260        | 275 000,00 € | 1 057,69 €               | longère et dépendance à rénover  |
| 6             | 09/08/2019    | Brech    | 3 rue du Loch             | AB 59, AB<br>64, AB 65 | Uaa       | 9a 57ca  | 90         | 65 000,00 €  | 722,22 €                 | bâtiment à rénover               |
| 7             | 26/02/2021    | Brech    | Ld Kerguingo              | YA 238,<br>YA 135      | N         | 13a 51ca | 130        | 110 000,00 € | 846,15 €                 | Longère à rénover                |
|               |               |          |                           |                        |           |          |            |              | Moyenne / m <sup>2</sup> | 921,98 €                         |
|               |               |          |                           |                        |           |          |            |              | Médiane / m <sup>2</sup> | 940,00 €                         |

## 8.2. Analyse et arbitrage du service – Termes de référence et valeur retenue

L'étude de marché permet d'observer un prix moyen de 922 € / m<sup>2</sup> et un prix médian de 940 € / m<sup>2</sup>.

Le service du Domaine propose de retenir le prix moyen relevé et, afin de tenir compte des travaux de réhabilitations qui seront apportés par la Compagnie Immobilière de Restauration (CIR), propose d'appliquer un coefficient de majoration de 25 % pour les locaux n°1 et 2 (922 €/m<sup>2</sup> x 1,25 = 1 152,50 €/m<sup>2</sup>).

Pour la partie centrale de la longère (local n°3) qui bénéficie de moins de travaux de réhabilitation, le service du Domaine retient la moyenne des termes de comparaison, soit 922 € / m<sup>2</sup>.

Évaluation des surfaces bâties, terrain et dépendance intégrés :

Longère d'une surface de 203 m<sup>2</sup>, composée de trois locaux :

Locaux n°1 et n°2 : 153,90 m<sup>2</sup> x 1 152,50 € = 177 370 €

Local n° 3 : 49,60 m<sup>2</sup> x 922,00 € = 45 731 €

223 101 € arrondis à 223 000 €

## 9 - DÉTERMINATION DE LA VALEUR VÉNALE, MARGE D'APPRÉCIATION

L'évaluation aboutit à la détermination d'une valeur, éventuellement assortie d'une marge d'appréciation, et non d'un prix. Le prix est un montant sur lequel s'accordent deux parties ou qui résulte d'une mise en concurrence, alors que la valeur n'est qu'une probabilité de prix.

La valeur vénale du bien est arbitrée à **223 000 €**.

Elle est exprimée hors taxe et hors droits.

Cette valeur est assortie d'une marge d'appréciation de 15 % portant la valeur maximale d'acquisition sans justification particulière à 256 500 €.

La marge d'appréciation reflète le degré de précision de l'évaluation réalisée (plus elle est faible et plus le degré de précision est important). De fait, elle est distincte du pouvoir de négociation du consultant.

Dès lors, le consultant peut, bien entendu, toujours vendre à un prix plus élevé ou acquérir à un prix plus bas sans nouvelle consultation du pôle d'évaluation domaniale.

Par ailleurs, sous réserve de respecter les principes établis par la jurisprudence, les collectivités territoriales, leurs groupements et leurs établissements publics ont la possibilité de s'affranchir de cette valeur par une délibération ou une décision pour vendre à un prix plus bas ou acquérir à un prix plus élevé.

## 10 - DURÉE DE VALIDITÉ

Cet avis est valable pour une durée de 12 mois.

Une nouvelle consultation du pôle d'évaluation domaniale serait nécessaire si l'accord\* des parties sur la chose et le prix (article 1583 du Code Civil) n'intervenait pas ou si l'opération n'était pas réalisée dans ce délai.

*\*pour les collectivités territoriales et leurs groupements, la décision du conseil municipal ou communautaire de permettre l'opération équivaut à la réalisation juridique de celle-ci, dans la mesure où l'accord sur le prix et la chose est créateur de droits, même si sa réalisation effective intervient ultérieurement.*

En revanche, si cet accord intervient durant la durée de validité de l'avis, même en cas de signature de l'acte authentique chez le notaire après celle-ci, il est inutile de demander une prorogation du présent avis.

Une nouvelle consultation du pôle d'évaluation domaniale serait également nécessaire si les règles d'urbanisme, notamment celles de constructibilité, ou les conditions du projet étaient appelées à changer au cours de la période de validité du présent avis.

Aucun avis rectificatif ne peut, en effet, être délivré par l'administration pour prendre en compte une modification de ces dernières.

## 11 - OBSERVATIONS

L'évaluation est réalisée sur la base des éléments communiqués par le consultant et en possession du service à la date du présent avis.

Les inexactitudes ou insuffisances éventuelles des renseignements fournis au pôle d'évaluation domaniale sont susceptibles d'avoir un fort impact sur le montant de l'évaluation réalisée, qui ne peut alors être reproché au service par le consultant.

Il n'est pas tenu compte des surcoûts éventuels liés à la recherche d'archéologie préventive, de présence d'amiante, de termites et des risques liés au saturnisme, de plomb ou de pollution des sols.

Pour le Directeur départemental des Finances  
publiques et par délégation,



Benoit Le Trionnaire  
Inspecteur des Finances publiques



**Département du Morbihan (56)**

**VILLE DE AURAY**  
Rue Georges Clémenceau  
Rue Pasteur

**Parcelles AD N°98, 711 et 465**

**« HOTEL DIEU »**

---

**CAHIER DES SERVITUDES GENERALES ET  
PARTICULIERES ENTRE VOLUMES**

---

Nantes, le 14 Novembre 2022



## ETAT DESCRIPTIF DE DIVISION EN VOLUMES CAHIER DES SERVITUDES GENERALES ET PARTICULIERES ENTRE LES VOLUMES 1 à 11 INCLUS

### I- SERVITUDES GENERALES ENTRE LES VOLUMES

Tout propriétaire doit respecter et souffrir toutes servitudes de droit commun en matière de construction, d'urbanisme et de propriété.

Il souffrira notamment les servitudes passives, apparentes ou occultes, continues ou discontinues, et entre autres les servitudes de surplomb, de vue et de prospect, de mitoyenneté et de passage, qui peuvent grever son fond au profit des autres fonds inclus dans le périmètre délimité aux présentes, sauf à s'en défendre et à profiter de celles actives, s'il en existe, le tout à ses risques et périls, sans recours contre le constructeur et sans que la présente clause puisse donner à qui que ce soit plus de droit qu'il en aurait en vertu des titres réguliers non prescrits ou de la loi en général.

En raison de la superposition et de l'imbrication des différents ouvrages composant l'ensemble immobilier et afin d'en permettre une utilisation rationnelle, les différents propriétaires de ces ouvrages devront souffrir et respecter les servitudes et charges ci-après.

Au regard des obligations réelles qui découleront de ces servitudes, chacun des volumes de l'ensemble immobilier sera considéré à l'égard des autres comme fonds servant et fonds dominant et réciproquement. Par le seul fait de l'acquisition de ces volumes, leurs propriétaires seront réputés accepter et consentir les servitudes en cause sans indemnité quelconque.

#### 1-1. – SERVITUDES D'APPUI, D'ACCROCHAGE ET DE PROSPECT, DE VUE ET DE SURPLOMB

L'ensemble immobilier étant composé des divers ouvrages superposés et imbriqués, les ouvrages qui supportent de quelque manière que ce soit d'autres ouvrages appartenant à d'autres propriétaires, sont grevés de toutes les servitudes d'appui, d'accrochage. Les différents ouvrages sont en outre grevés et profitent de toutes servitudes de vues et prospect et de surplomb rendues nécessaires par la structure même de l'ensemble immobilier.

En outre, les charges maximales pour lesquelles les structures porteuses ont été réalisées, devront être constamment respectées lors de la construction ou toute modification des ouvrages compris dans chaque volume.

Lorsque la dalle constituant le plafond d'un local n'appartient pas au propriétaire de ce local mais au propriétaire d'un lot supérieur, cette dalle sera grevée d'une servitude d'accrochage pour des équipements divers (canalisations, faux plafonds, éléments de décoration), entraînant des charges compatibles.

Le propriétaire du local aura ainsi le droit de pratiquer de petits percements, travaux et ouvrages susceptibles de n'apporter aucune détérioration aux structures porteuses et a fortiori de ne pas porter atteinte à la stabilité de celles-ci.

De plus, tous les volumes sont tenus de supporter ou de laisser passer s'il y a lieu, toutes structures d'appui et de soutènement nécessaires à la construction et à la stabilité de l'ensemble immobilier.

#### 1-2. – CANALISATIONS, GAINES, ET RESEAUX DIVERS EXISTANTS :

Les différents ouvrages appartenant à des propriétaires distincts sont grevés de servitudes réciproques pour le passage, l'entretien, la réfection et le remplacement de toutes canalisations, gaines et réseaux divers existants qu'ils soient publics ou privés, nécessaires à l'alimentation et l'évacuation

technique de toutes les parties de l'ensemble immobilier. Ces servitudes devront être exercées de manière à gêner le moins possible l'utilisation et l'usage normal des ouvrages grevés.

Les canalisations, gaines et divers réseaux affectés à l'usage exclusif d'un volume seront la propriété de ce volume sur tout leur parcours à partir des canalisations générales.

Lorsque ces canalisations et réseaux desservent plusieurs volumes, elles appartiennent à chacun des volumes desservis dans la partie de leurs parcours comprise entre le branchement au raccordement précédent jusqu'à leur propre branchement ou raccordement.

Ces canalisations et réseaux seront entretenus par les propriétaires des volumes concernés.

#### 1-3. – ENTRETIEN. RÉPARATION. MODIFICATION

##### a) Obligation générale d'entretien et de réparation

Chaque propriétaire devra assurer l'entretien et la réparation de ses locaux et ouvrages de façon telle qu'ils n'affectent à aucun moment la solidité et la sécurité générale de l'ensemble immobilier et celle de ses occupants et qu'ils n'entravent pas l'utilisation normale des autres parties de l'immeuble.

##### b) Travaux. Modification.

Chaque propriétaire pourra réaliser sur ses ouvrages ou locaux tous travaux quelconques à la condition expresse qu'ils n'affectent en rien la solidité et la sécurité générale de l'ensemble immobilier et l'usage des éléments de celui-ci appartenant à d'autres propriétaires.

Lorsque les travaux envisagés sont susceptibles d'affecter la solidité de l'ensemble immobilier, ils ne pourront être entrepris qu'avec l'accord préalable et écrit de tous les autres propriétaires concernés et après l'avis d'un bureau de contrôle. Il pourra être exigé, que les travaux soient réalisés sous le contrôle de l'architecte de l'ensemble immobilier dont les honoraires seront à la charge de l'auteur des travaux en cause. Lorsque les travaux envisagés affectent l'usage d'éléments de l'ensemble immobilier appartenant à d'autres propriétaires, ils ne pourront être entrepris qu'avec l'accord préalable et écrit de ces propriétaires.

Si les travaux envisagés affectent à la fois la sécurité générale et la solidité de l'ensemble immobilier et l'usage des éléments de celui-ci appartenant à d'autres propriétaires, les dispositions figurant aux deux alinéas qui précèdent seront applicables cumulativement.

L'ensemble des travaux d'amélioration, de modification ou de reconstruction des ouvrages de l'ensemble immobilier devront être exécutés en respectant l'avis du bureau de contrôle :

- Les limites des volumes dont dépendent ces ouvrages telles qu'elles sont définies ci-dessus;
- Les autorisations administratives éventuellement nécessaires et les règles de sécurité en vigueur;
- Et les conventions diverses conclues par chaque propriétaire lors de son acquisition.

#### 1-4. – SERVITUDES D'ÉCOULEMENT DES EAUX ET D'ÉTANCHÉITÉ

Chaque volume supérieur bénéficiera à l'encontre du ou des volumes inférieurs de toute servitude d'écoulement des eaux de pluie.

Les éventuels équipements nécessaires (notamment tuyauteries, caniveaux, canalisations) à l'exercice de cette servitude sur le plan vertical seront entretenus et remplacés par le propriétaire du volume supérieur qui a cet effet profitera de toutes servitudes nécessaires sur le ou les volumes inférieurs.

#### 1-5. – ASSURANCES. RECONSTRUCTION

##### 1) Assurances

Le ou les propriétaires de chaque volume composant l'ensemble immobilier devront assurer les constructions édifiées dans l'emprise de celui-ci auprès d'une compagnie notoirement solvable en valeur de reconstruction à neuf, en tenant compte des servitudes, notamment d'appui, de support ou de



soutien, résultant des présentes et des dispositions du paragraphe 2) ci-après, au titre des dommages causés par :

- L'incendie, les explosions, la foudre, les dommages de fumée, les accidents causés par l'électricité et les dommages aux appareils électriques;
- Les grèves, émeutes et mouvements populaires, les actes de terrorisme et de sabotage;
- Les tempêtes, les tornades et chutes de grêle, ouragans et cyclones, les séismes, raz-de-marée, éruptions volcaniques; **et plus généralement toute catastrophe naturelle**
- Les chutes d'avion et chocs de véhicules terrestres;
- Les dommages résultant du franchissement du mur du son;
- Le bris de glace;
- Les dégâts des eaux, y compris ceux provenant des installations de lutte contre l'incendie.

En outre, le ou les propriétaires de chaque volume devront assurer spécialement les responsabilités pouvant leur incomber en raison du mauvais entretien des ouvrages sur lesquels s'exercent des servitudes d'appui, de support ou de soutien, ou en raison des désordres affectant les constructions situées dans un autre volume qui seraient provoqués par les aménagements réalisés par eux dans les constructions leur appartenant. Justification des assurances ci-dessus précitées devra être fournie, tous les ans, par chacun aux autres propriétaires des volumes composant l'ensemble immobilier.

Au titre des risques civils et des responsabilités en cas d'incendie, il est convenu que les propriétaires et locataires de l'ensemble immobilier sont réputés entretenir de simples rapports de voisinage et sont considérés comme des tiers les uns vis-à-vis des autres.

## 2) Reconstruction

a) En cas de destruction totale ou partielle des constructions ou de leurs éléments d'équipement, il devra être procédé par les propriétaires des volumes concernés à leur reconstruction ou leur remplacement ainsi qu'il est précisé ci-après, après avis du bureau de contrôle.

Le droit de reconstruire se répartira entre les différents volumes composant l'ensemble immobilier au prorata des surfaces de planchers initialement construites dans l'emprise desdits volumes.

Les polices d'assurance construction devront être communes ou similaires et dans ce cas souscrites auprès de la même compagnie.

En cas de démolition de l'ensemble immobilier totale ou partielle, les frais de reconstruction seront répartis au prorata des surfaces de planchers de chaque volume telles qu'elles apparaissent au permis de construire ou au dernier modificatif au permis de construire.

Destruction partielle de l'immeuble affectant uniquement un volume : les frais de reconstruction seront à la charge exclusive du propriétaire dudit volume.

Pour la mise en œuvre de ce qui précède, il pourra après achèvement des constructions être établi un relevé de ces surfaces par un géomètre-expert désigné d'un commun accord ou, à défaut par le président du tribunal de grande instance à la demande de la partie la plus diligente.

La reconstruction se fera à l'identique ou de la façon la plus proche de l'identique, compte tenu de la réglementation alors applicable et des autorisations obtenues, dans le respect des servitudes stipulées aux présentes.

b) En cas de destruction totale ou partielle, le ou les propriétaires de chaque volume devront procéder à la reconstruction de celui-ci en tenant compte des servitudes le grevant aux termes des présentes.

Les dépenses de reconstruction des ouvrages et des éléments d'équipement dans l'emprise de chaque volume seront supportées par le ou les propriétaires dudit volume. Toutefois, les dépenses de reconstruction des fondations, des éléments porteurs ou de structure supportant des constructions édifiées dans des volumes différents, les dépenses de réfection des réseaux, des canalisations, des éléments d'équipement, avec leurs gaines, emplacements techniques ou locaux, des conduits de ventilation et des extracteurs d'air qui assurent la desserte de plusieurs volumes, ainsi que les aménagements extérieurs et espaces verts, seront supportées par les propriétaires de ceux-ci dans les mêmes conditions que celles prévues ci-dessus en ce qui concerne leur réparation.



Les dépenses de reconstruction des murs ou cloisons assurant la séparation de deux volumes seront supportées par moitié par les propriétaires des volumes situés de part et d'autre.

La réfection des réseaux, canalisations, éléments d'équipement qui assurent exclusivement la desserte d'un volume mais sont situés, à titre de servitude, dans un autre volume, sera assumée aux frais exclusifs du ou des propriétaires du volume dont ils assurent la desserte et par ses soins.

c) En cas de carence du ou des propriétaires d'un volume quant aux obligations qui leur incombent au titre de la reconstruction ou de la réfection des ouvrages et équipements qui y sont situés, le ou les propriétaires du ou des autres volumes seront en droit de faire tous les ouvrages et installations nécessaires, en exécution des servitudes ci-dessus, pour en user et les conserver. Par conséquent, ils pourront implanter les fondations, éléments et ouvrages nécessaires (qui resteront leur propriété) à l'intérieur du volume servant qui ne serait pas reconstruit sans que le ou les propriétaires de celui-ci puissent s'y opposer, ni demander leur suppression. Si, par la suite, le ou les propriétaires de ce volume décident de le reconstruire, ils pourront utiliser les éléments implantés par le ou les propriétaires du ou des volumes dominants, à condition qu'il n'en résulte aucune perturbation quant à la solidité, ou à la stabilité des ouvrages réalisés et à condition de verser au(x) propriétaire(s) du ou des volumes dominants une quote-part du coût de ces éléments évalués à la date où cette faculté est exercée, déterminée ainsi qu'il est dit au b) ci-dessus.

#### 1-6. – OCCUPATION

Toute activité dangereuse, insalubre ou de nature à troubler la jouissance et la sécurité générale des autres propriétaires ou occupants est interdite.

Tout tapage est formellement interdit alors même qu'il aurait lieu à l'intérieur d'un volume.

L'installation et l'exploitation des différents locaux ou commerces ainsi que les matériaux et équipements utilisés ne devront pas causer de bruit au-delà des normes admises, ni générer fumée, mauvaise odeur, trépidation, ou autre, et qui pourraient incommoder les autres occupants de l'ensemble immobilier, cela étant analysé comme une obligation de résultat.

#### 1-7. – TOUR D'ECHELLE

Chaque volume bénéficiera à l'encontre des autres volumes, si nécessaire, d'une servitude de tour d'échelle pour l'entretien de ses façades.

Cette servitude permettra le passage ainsi que la pose de tout équipement (échelle, échafaudage, nacelle, etc..) nécessaire à l'entretien et à la réfection des volumes.

#### 1-8. – RAVALEMENT

Chaque propriétaire de volume devra entretenir sa façade à ses frais personnels.

Pour assurer l'harmonie de l'ensemble immobilier, le propriétaire des ouvrages constituant un volume sera tenu d'effectuer tout ravalement ou peintures des façades correspondant aux ouvrages dépendant de son volume quand cela sera nécessaire en utilisant les crépis et la couleur imposés par la VILLE DE AURAY.

Plus particulièrement, les façades des différents volumes, en dehors de ceux appartenant à la personne publique V2, V4, V5, V6 devront être ravalées en même temps par décision de l'assemblée générale de l'association syndicale libre afin de maintenir l'harmonie de l'ensemble immobilier.

D'une manière générale, les constructions et leurs dépendances devront être entretenues par leurs propriétaires respectifs de telle sorte que la propreté et l'aspect de l'ensemble immobilier ne s'en trouvent pas altérés.

Les éléments d'isolation phonique entre les différents volumes existant lors de la construction, ainsi que les ouvrages d'étanchéité, le tout lorsqu'il en existe, devront être maintenus en parfait état par leurs propriétaires respectifs.

#### 1-10. – SERVITUDES DE VUES DROITES ET DE VUES OBLIQUES

Il existe des servitudes de vues droites et de vues obliques entre les volumes, créées par le fait de la contiguïté des volumes construits.



## II - SERVITUDES PARTICULIERES ENTRE VOLUMES

### 2.1-SERVITUDE DE PASSAGE PIETONS ET VEHICULES

Fonds dominants : VOLUMES 3 à 11

Fonds servant : VOLUME 2

Objet de la servitude : A titre de servitude réelle et perpétuelle, le propriétaire du fonds servant volume 2 constitue au profit des fonds dominants et de leurs propriétaires un droit de passage véhicules et piétons sur les circulations communes du parking pour accéder aux volumes 3 à 11 inclus

Frais : Exécution de cette servitude sera permanente et aux heures d'ouverture des grilles et barrières s'il en existe. Elle se fera de façon perpétuelle et gratuite..

### 2.2-SERVITUDE POUR PASSAGE ET ENTRETIEN DE RESEAUX ASSAINISSEMENT, EAU POTABLE ET RESEAUX SOUPLES (ELECTRICITE, GAZ, TELECOM, ETC...) POUR RACCORDER LES VOLUMES

Fonds dominants : VOLUMES 3, 4, 8, 9, 10, 11

Fonds servants : VOLUMES 1, 2, 4, 5

Objet de la servitude : A titre de servitude réelle et perpétuelle, les propriétaires ou ayant droits des fonds servants volumes 1, 2, 4 et 5 constituent au profit des fonds dominants et de leurs propriétaires un droit de passage et d'entretien en sursol et en tréfonds des réseaux d'assainissement, d'eau potable, des réseaux souples électricité, gaz, telecom etc... .

Frais : Exécution de cette servitude se fera de façon perpétuelle et gratuite.

### 2.3 -SERVITUDE D'IMPLANTATION D'EQUIPEMENTS TECHNIQUES ET SERVITUDE DE PASSAGE POUR UTILISATION ET ENTRETIEN DE CES EQUIPEMENTS.

Fonds dominant : VOLUME 7

Fonds servant : VOLUME 10

Objet de la servitude : A titre de servitude réelle et temporaire, le propriétaire du fonds servant volume 10 constitue au profit du fonds dominant et de ses propriétaires un droit d'implantation des équipements techniques dans le local technique affecté à cet effet en rez-de-chaussée formant le volume 7.

Il s'agit notamment :

- des équipements pour l'utilisation du local électrique et groupe électrogène

Frais : Exécution de cette servitude s'exercera de façon gratuite et aussi longtemps que l'hôpital CHBA aura besoin du groupe électrogène..

Les équipements et les locaux affectés seront entretenus par le bénéficiaire de la servitude.

### 2.4-SERVITUDE DE PASSAGE POUR ISSUE DE SECOURS

Fonds dominant : VOLUME 6

Fonds servant : VOLUME 8

Objet de la servitude : A titre de servitude réelle et perpétuelle, le propriétaire du fonds servant volume 8 constitue au profit du fonds dominant et de ses propriétaires un droit de passage d'issue de secours au niveau du hall d'entrée des bâtiments A et B de la copropriété du volume 8.

Frais : Exécution de cette servitude se fera de façon perpétuelle et gratuite.

Il s'agit d'une servitude d'issue de secours qui ne sera que très rarement utilisée

Les frais d'entretien et de réparation des équipements nécessaires pour rendre cette sortie de secours efficace seront à la charge du propriétaire du volume 6.



### **2.5-SERVITUDES DE PASSAGE POUR ISSUE DE SECOURS DEPUIS LE BALCON DU PREMIER ETAGE DE LA CHAPELLE AU DROIT DU BATIMENT A**

Fonds dominant : VOLUME 6

Fonds servant : VOLUME 8

Objet de la servitude : A titre de servitude réelle et perpétuelle, le propriétaire du fonds servant volume 8 constitue au profit du fonds dominant et de ses propriétaires un droit de passage d'issue de secours depuis le balcon du premier étage de la chapelle vers le palier du premier étage Bat A puis du hall d'entrée des bâtiments A et B de la copropriété du volume 8.

Frais : Exécution de cette servitude se fera de façon perpétuelle et gratuite.

Il s'agit d'une servitude d'issue de secours qui ne sera que très rarement utilisée

Les frais d'entretien et de réparation des équipements nécessaires pour rendre cette sortie de secours efficace seront à la charge du propriétaire du volume 6.

### **2.6.1 ET 2.6.2 - SERVITUDES D'ACCES ET D'UTILISATION DU LOCAL TRANSFORMATEUR ET DU LOCAL FT AU REZ-DE-CHAUSSEE DU BATIMENT D DU VOLUME 9**

Fonds dominants : VOLUME 3, 8, 10, et 11

Fonds servant : VOLUME 9

Objet de la servitude : A titre de servitude réelle et perpétuelle, le propriétaire du fonds servant volume 9 constitue au profit des fonds dominants et de ses propriétaires un droit d'accès et d'utilisation du local vélos situé au rez-de-chaussée du bâtiment D.

Frais : Exécution de cette servitude se fera de façon perpétuelle. Les frais d'entretien, de réparation et de réfection du local et des éléments d'équipement qui lui sont nécessaires seront répartis entre les copropriétaires des volumes suivant les quotes parts de charges entre lots indiquées au tableau du cahier des charges joint.

### **2.7- SERVITUDES D'ACCES ET D'UTILISATION DU LOCAL VELOS ET DU LOCAL POUBELLES, BATIMENT SUR LE PARKING DU VOLUME 11**

Fonds dominants : VOLUME 8, 9 et 10

Fonds servant : VOLUME 11

Objet de la servitude : A titre de servitude réelle et perpétuelle, le propriétaire du fonds servant volume 11 constitue au profit des fonds dominants et de ses propriétaires un droit d'accès et d'utilisation du local vélos et du local poubelles situé sur le parking du volume 11.

Frais : Exécution de cette servitude se fera de façon perpétuelle. Les frais d'entretien, de réparation et de réfection du local et des éléments d'équipement qui lui sont nécessaires seront répartis entre les copropriétaires des volumes suivant les quotes parts de charges entre lots indiquées au tableau du cahier des charges joint.

### **2.8- SERVITUDES D'ACCES POUR ENTRETIEN DE LA CHARPENTE ET DE LA TOITURE DU VOLUME 6**

Fonds dominants : VOLUME 6

Fonds servant : VOLUME 9

Objet de la servitude : A titre de servitude réelle et perpétuelle, le propriétaire du fonds servant volume 9 constitue au profit des fonds dominants et de ses propriétaires un droit d'accès pour l'entretien de la charpente et de la toiture du volume 6

Frais : Exécution de cette servitude se fera de façon perpétuelle et gratuite

## **2.9- SERVITUDES D'ACCES POUR ENTRETIEN DE LA CHARPENTE ET DE LA TOITURE DU VOLUME 6**

**Fonds dominants :** VOLUME 6

**Fonds servant :** VOLUME 9

**Objet de la servitude :** A titre de servitude réelle et perpétuelle, le propriétaire du fonds servant volume 9 constitue au profit des fonds dominants et de ses propriétaires un droit d'implantation d'un mur coupe-feu séparant ledit volume et le volume 9 à tous les étages

**Frais :** Exécution de cette servitude se fera de façon perpétuelle et gratuite

## **III - SERVITUDES PARTICULIERES ENTRE VOLUMES ET ASSIETTES FONCIERES DE L'HOPITAL**

### **3.1-SERVITUDE DE PASSAGE PIETONS ET VEHICULES**

**Fonds dominants :** Parcelle AD N°711, Volumes 3, 8, 9, 10, 11

**Fonds servant :** Parcelle AD N°712

**Objet de la servitude :** A titre de servitude réelle et perpétuelle, le propriétaire du fonds AD 712 constitue au profit des fonds dominants et de leurs propriétaires un droit de passage véhicules et piétons sur les circulations communes du parking pour accéder aux volumes 3 à 11 inclus

**Frais :** Exécution de cette servitude sera permanente. Elle se fera de façon perpétuelle et gratuite..

### **3.2-SERVITUDE D'ACCES AU CARNEAU**

**Fonds dominants :** Parcelle AD N°712

**Fonds servant :** Parcelle AD N°711, Volume 11

**Objet de la servitude :** A titre de servitude réelle et perpétuelle, le propriétaire du fonds AD 711, Volume 11 constitue au profit des fonds dominants et de leurs propriétaires un droit d'accès au carneau situé sur le parking du volume 11.

**Frais :** Exécution de cette servitude sera permanente. Elle se fera de façon perpétuelle et gratuite..

Fait à NANTES, le 14 Novembre 2022

Liste des annexes :

- Arrêté Nomination - Ph COUTURIER 29 mars 2016
- arrêté 20.06.17\_reconduction Ph COUTURIER
- décision du directeur du 24 juin 2022 (cession)
- avis du directoire du 13 juin 2022
- Arrêté du 30.06.1999 (fusion AURAY-VANNES)
- document d'arpentage 1918Y déjà publié
- 2021.075.EDDV\_AURAY\_HOYEL\_DIEU\_INDG
- Rectifié 21.11.2022 PLANS\_EDDV\_AURAY\_INDG
- certificat d'urbanisme
- Courrier EDF 27.10.1998
- 2021.075.CAHIER\_DES\_CHARGES\_\_AURAY.INDG1
- 2021.075.PROJET\_STATUTS\_AFUL\_AURAY\_HOTEL\_DIEU\_INDG1
- 2021.010.CAHIER\_DES\_SERVITUDES\_\_AURAY.INDG1



# PROTOCOLE D'ACCORD

## ENTRE LES SOUSSIGNES :

- 1- La **Commune de AURAY**, Commune dont le siège social est Hôtel de ville - BP 10610 56406 AURAY CEDEX (FR), prise en la personne de son représentant légal domicilié en cette qualité audit siège

Ci-après dénommée « **la Commune** »

ET

- 2- La **SASU France PIERRE PATRIMOINE**, dont le siège social est situé au 137 rue Achard à 33300 BORDEAUX, prise en la personne de son dirigeant domicilié en cette qualité audit siège

Ci-après dénommée « **FPP** »

Ensemble désignées « **Les PARTIES** »



## PREAMBULE

Une démarche volontariste et partenariale est menée par la Ville d'Auray dans le cadre de l'appel à projet « Dynamisme des centre-ville et centre-bourgs de Bretagne », en faveur d'un projet de restauration immobilière sur le centre-ville.

L'ensemble immobilier de l'Hôtel Dieu, propriété du Centre Hospitalier de Bretagne Atlantique, situé entre les rues Georges Clémenceau à l'Ouest, la rue Pasteur au Nord, le parking de la résidence Pierre Keriolet (EHPAD) à l'Est et, au Sud, l'ancienne venelle qui sépare la parcelle de l'école de musique d'Auray, sur les parcelles cadastrées Section AD n°711, AD n°98 et AD n°465, est d'une surface totale de 12 850 m<sup>2</sup>. Il est constitué de huit bâtiments disposés ainsi qu'il suit autour d'un cœur d'îlot :

- au Sud, bâtiments B et F,
- à l'Ouest, bâtiments A, C et C', ainsi qu'une chapelle,
- au Nord, Bâtiments D et E.

Ces bâtiments sont dégradés et vacants depuis plusieurs années.

L'ensemble immobilier figure sur le plan ci-après. Il est inclus dans le périmètre du Site Patrimonial Remarquable (SPR).

Les biens immobiliers devant être cédés à France Pierre patrimoine ont d'ores et déjà fait l'objet d'une désaffectation et d'un déclassement.

La Ville devrait prendre en charge sur le site, a minima,

- le réaménagement du cœur d'îlot afin d'y créer un espace public,
- le percement et la restauration du mur d'enclos existant au Sud puis la pose d'un portillon pour accéder à la future venelle depuis la rue Pasteur,
- la réhabilitation du rez-de-chaussée du bâtiment E destiné à accueillir des services municipaux,

France Pierre Patrimoine devrait quant à lui,

- réhabiliter les bâtiments A, B, C, D, E (sauf la partie du rez-de-chaussée acquise par la Ville) afin d'y réaliser 41 logements dont 8 logements sociaux,
- démolir les garages situés entre les bâtiments A et F,
- réaliser un local à vélos, un local opérateur et un local à ordures ménagères,
- créer des jardins privatifs aux droits des immeubles dont il sera propriétaire,
- réaliser 21 places de stationnement à l'Est du programme,
- édifier une clôture neuve à l'Est, séparant le parking existant de la résidence Pierre de Keriolet (EHPAD situé 17 rue des peupliers à AURAY) des stationnements résidentiels du projet afin de permettre un accès privatif à la parcelle.

Madame le maire de la ville d'Auray lui a délivré le permis de construire cet ensemble immobilier par arrêté daté du 19 mai 2022 lui a délivré son permis de construire référencé N°PC05600722P0023.

FPP a acquis du CHBA le 22 novembre 2022 les lots de volume 3, 5, 9, 10, 11.

Par délibération du 26 janvier 2022, le Conseil municipal de la commune d'Auray a accepté le principe du recours à une procédure d'opération de restauration immobilière (ORI, approuvé le dossier d'enquête préalable à la déclaration d'utilité publique des travaux de restauration immobilière et a sollicité du Préfet la mise en enquête publique dudit dossier, en vue de déclarer d'utilité publique les

travaux de mise en état d'habitabilité de l'ensemble immobilier dont s'agit.

Cette procédure d'ORI, prévue par les articles L.313-4 du code de l'urbanisme, permettra également de veiller à la qualité et à la complétude des réhabilitations, en particulier par l'assujettissement à l'obligation d'un permis de construire en vertu de l'article R.421-14 du code de l'urbanisme.

La reconversion de l'ensemble immobilier vise à dynamiser et à favoriser l'attractivité du centre-ville d'Auray, notamment par la création d'une offre de logements diversifiée comprenant la création de 20% de logement social, comme le requiert le Plan Local d'Urbanisme d'Auray approuvé en mars 2018 pour toute opération de plus de 10 logements.

Afin de concilier les impératifs de continuité des services du Centre Hospitalier Brocéliande Atlantique encore en place (chauffage, groupe électrogène), les nécessités d'effectuer des travaux et la gestion de l'opération de restauration immobilière, les PARTIES doivent s'entendre aux fins, d'une part, de formaliser des cessions et des baux, et d'autre part, de constituer des servitudes sur les immeubles concernés.

## 1. DESIGNATION ET OCCUPATION

| Parcelle  | Adresse                          | Nature | Etat d'occupation       |                                      |
|-----------|----------------------------------|--------|-------------------------|--------------------------------------|
|           |                                  |        |                         |                                      |
| AD n°462p | 8 rue Georges Clémenceau - AURAY | Bâtie  | Bât A                   | Libre                                |
|           |                                  |        | Bât B                   | Libre                                |
|           |                                  |        | Bât C                   | r-d-c occupé<br>Prêt à l'association |
|           |                                  |        | Bât D                   | Libre                                |
|           |                                  |        | Bât E                   | Libre                                |
|           |                                  |        | Bât F                   | Libre                                |
| AD n°465  | 8 rue Georges Clémenceau - AURAY | Sol    | Libre                   |                                      |
| AD n°98   | 8 rue Georges Clémenceau - AURAY | Bâtie  | Occupée par la paroisse |                                      |

Les parcelles concernées sont à la fois en zone Uae et en zone Uaa

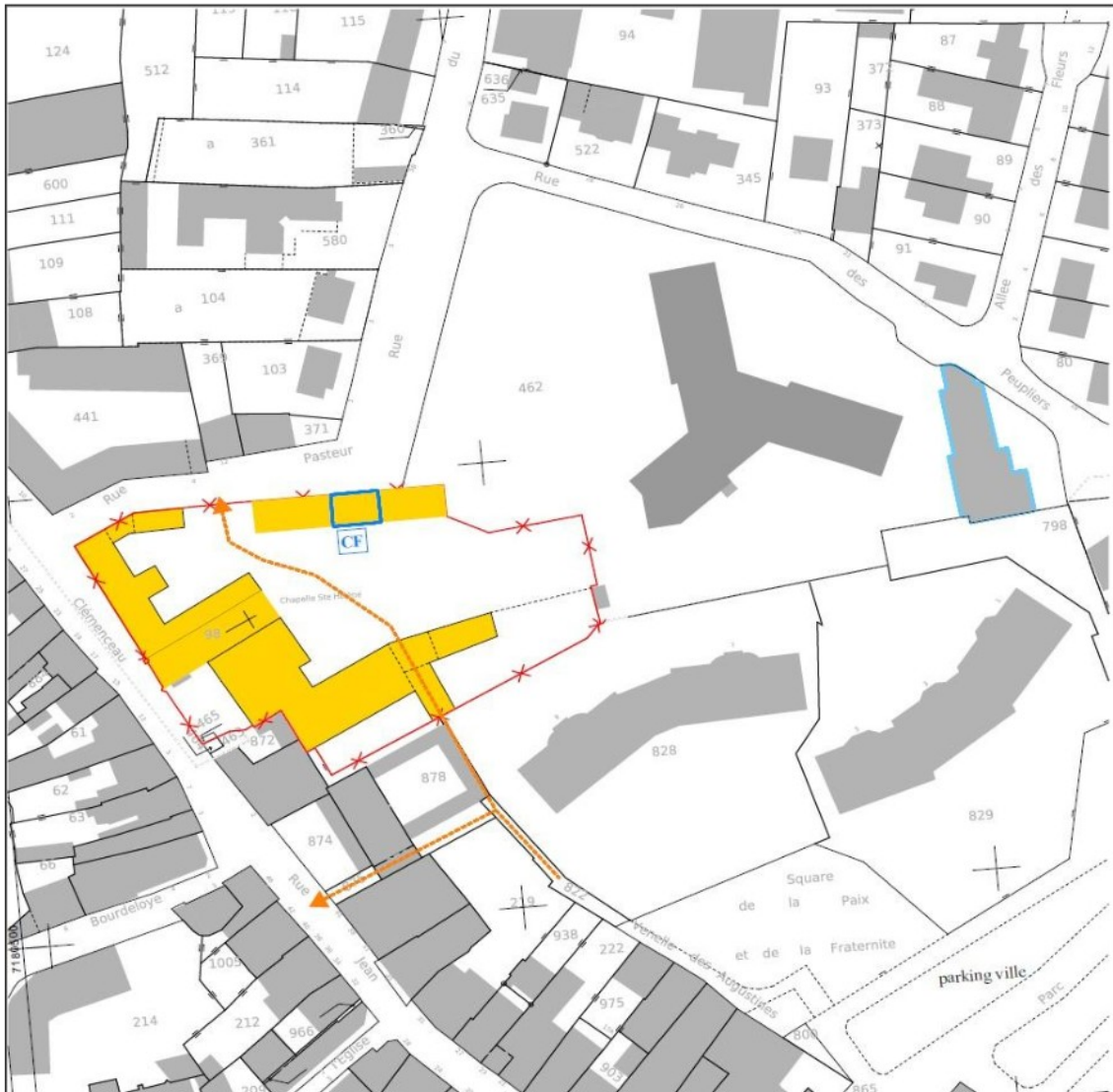

*Périmètre opérationnel de l'ORI « reconversion de l'Hôtel-Dieu »*



## 2. LOCALISATION



*Vues aériennes (Source : Géoportail)*

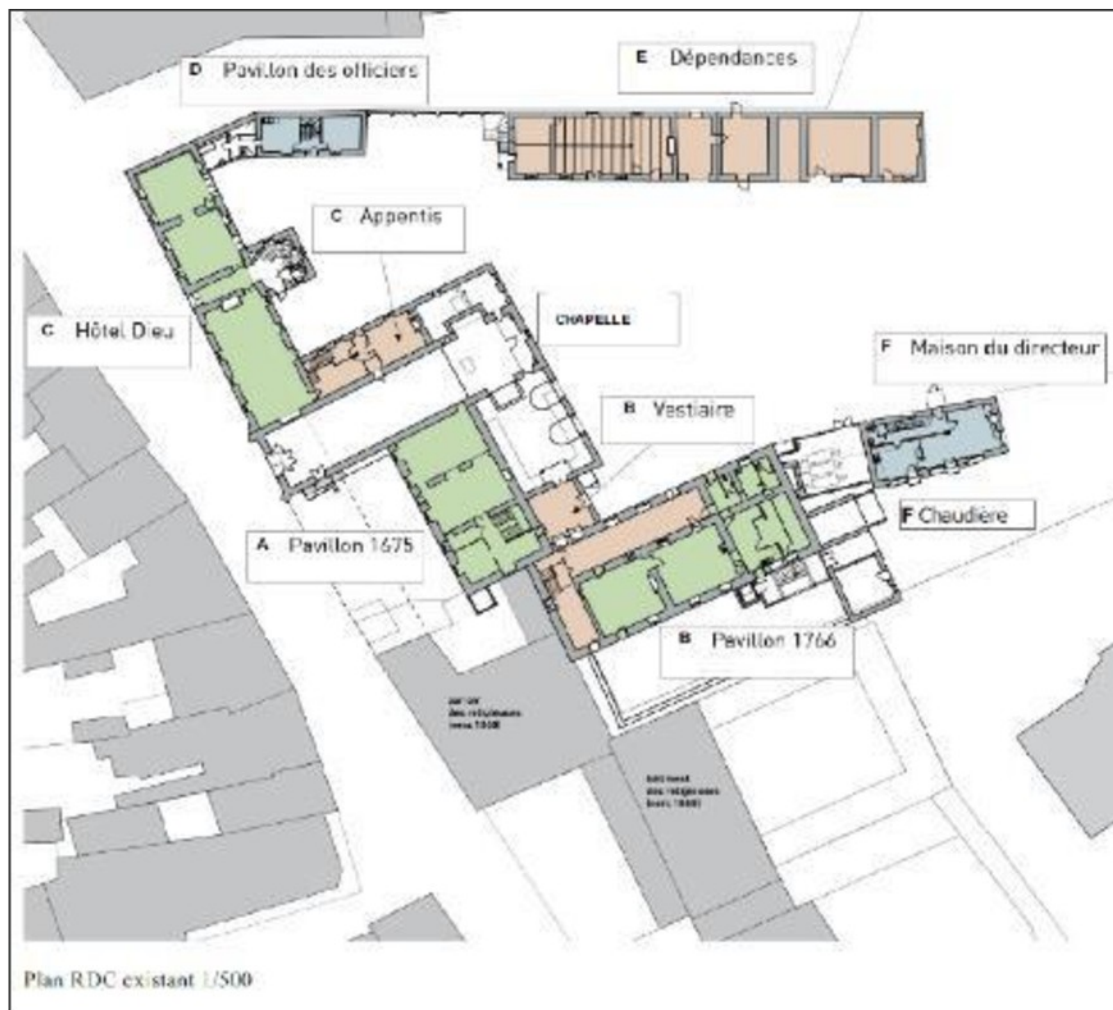

*Plan et désignation des bâtiments de l'ensemble immobilier de l'Hôtel-Dieu*

### 3. DESCRIPTION DES IMMEUBLES

| Bâtiment | Description                                                                                                                                                                                                                                                                                                                                                                                                                                                                                                                                                                                                                                                                                                                                                                                                                                                  |
|----------|--------------------------------------------------------------------------------------------------------------------------------------------------------------------------------------------------------------------------------------------------------------------------------------------------------------------------------------------------------------------------------------------------------------------------------------------------------------------------------------------------------------------------------------------------------------------------------------------------------------------------------------------------------------------------------------------------------------------------------------------------------------------------------------------------------------------------------------------------------------|
| A        | <p><b>Pavillon 1975:</b><br/>Situé sur la rue Georges Clémenceau. Il s'agit d'une construction du XVIIème siècle en R+3 en pierre de taille, à la toiture mansardée et aux fenêtres du dernier étage en chien assis. Immeuble vétuste édifié en pierres sous ardoises sur 4 niveaux. Au rez-de-chaussée se trouve une salle sur plancher et un plafond à poutres apparentes. Murs en pierres. Les murs de la seconde salle sont recouverts de panneaux en bois. Suivent trois autres pièces dont une permettant d'accéder à la chapelle. Ce premier niveau est dans un état d'entretien moyen. Les étages supérieur sont en plus mauvais état et offrent une succession de chambres sur planchers et murs plâtrés, dont certaines avec cheminées.</p>                                                                                                        |
| B        | <p><b>Pavillon 1766 (+ vestiaires):</b><br/>Rdc : ancien service de dialyse de l'hôpital. Le long d'un couloir, salle de soins et de préparations, murs en pierres apparentes et aux sols carrelés. Vestiaires, wc, sanitaires. Les trois étages supérieurs, désaffectés depuis 1982, se composent d'une succession de chambres avec lavabos, sur plancher recouvert de linoleum. Poutres apparentes (R+ 2, R+3) Bloc sanitaire avec douches, baignoires et wc (R+1)</p>                                                                                                                                                                                                                                                                                                                                                                                     |
| C        | <p><b>Bâtiment de l'ancien Hôtel Dieu 1651 et appentis:</b><br/>Rdc comprenant une grande salle au sol carrelé avec cheminée en pierre et plafond en poutres apparentes. En contrebas, pièce de rangement sur plancher. De l'autre côté du couloir d'accès depuis la rue Clémenceau, salle à manger et cuisine, sur sol cimenté recouvert de linoleum. Un escalier à vis permet l'accès au premier étage qui comprend, le long d'un couloir latéral, l'ancien appartement de l'aumônier avec cuisine, salle de bains, chambres. Au dessus, grenier sur tout l'immeuble .</p>                                                                                                                                                                                                                                                                                 |
| D        | <p><b>Pavillon des officiers (1860):</b><br/>En bordure de la rue Pasteur, maison construite en pierres sous ardoises anciennement à usage de logement de fonction pour un agent de l'hôpital.<br/>Rdc : hall d'entrée sur carrelage, salle à manger sur plancher (plinthes dégradées)<br/>Cuisine, salle de bains carrelée avec lavabo et baignoire, wc, chaufferie<br/>R+1: accès par un escalier central en bois, dégagement et deux chambres de part et d'autre sur parquet, avec lavabo.<br/>R+2: deux chambres mansardées sous poutres apparentes, également avec lavabo.</p>                                                                                                                                                                                                                                                                          |
| E        | <p><b>Dépendances:</b><br/>Longère en pierres sous ardoises située le long de la rue Paster. Comprend successivement un ancien atelier sur plancher en mauvais état, un local réserve au groupe électrogène avec portes métalliques, un bureau sur sol cimenté, un garage, une pièce sur sol en carrelage et une autre plus petite en terre battue.</p>                                                                                                                                                                                                                                                                                                                                                                                                                                                                                                      |
| F        | <p><b>Maison du directeur et chaudière:</b><br/>Logement de fonction et petite maison ancienne pour les garages. Maison construite dans les années 1860, en pierres et parpaings d'agglomérés, sous toiture en ardoises:<br/>Rdc : accès par le côté nord. Petite veranda s'ouvrant sur un hall au sol pave d'ardoises, séjour-salon avec cheminée, cuisine équipée sur sol carrelé, placard sous l'escalier local wc et lavabo.<br/>R+1: Accès à l'étage par un escalier en bois. Dégagement, trois chambres avec placards, sur parquet.<br/>Salle de bain partiellement carrelée, baignoire, lavabo, aération naturelle.<br/>R+2: deux chambres mansardées. Sol en parquet. Wc et lavabo sur plancher recourt d'un revêtement de type linoleum. Sur le même niveau, à l'est, grenier sous deux fenêtres de toit. Ouvertures en bois et simple vitrage.</p> |
| Chapelle | <p>La chapelle Sainte-Hélène a été construite au XVème siècle. Elle possède un porche de granit sur la voie publique. Neuf voûtes à clefs pendants. Cœur avec retable en bois sculpté. Autel latéral et stalles de l'autre côté, sacristie et petite pièce au nord.</p>                                                                                                                                                                                                                                                                                                                                                                                                                                                                                                                                                                                      |



## Table des matières

|                                                                                                                            |           |
|----------------------------------------------------------------------------------------------------------------------------|-----------|
| <b>1. DESIGNATION ET OCCUPATION .....</b>                                                                                  | <b>3</b>  |
| <b>2. LOCALISATION.....</b>                                                                                                | <b>5</b>  |
| <b>3. DESCRIPTION DES IMMEUBLES .....</b>                                                                                  | <b>7</b>  |
| <b>1. OBJET DU PROTOCOLE.....</b>                                                                                          | <b>9</b>  |
| <b>2. LA PREALABLE DIVISION EN VOLUMES .....</b>                                                                           | <b>9</b>  |
| <b>3. LES CESSIONS .....</b>                                                                                               | <b>13</b> |
| 3.1. Le déclassement de certains biens du domaine public cédés .....                                                       | 13        |
| 3.2. Les actes de cessions .....                                                                                           | 14        |
| 3.3. Entrée en jouissance par les acquéreurs des biens faisant l'objet des cessions prévues par le présent protocole ..... | 16        |
| <b>4. LA CONSTITUTION DES SERVITUDES .....</b>                                                                             | <b>17</b> |
| <b>5. LA DEMOLITION DU LOCAL ATTENANT A LA CHAUFFERIE (VOLUME 5) PAR FPP.....</b>                                          | <b>20</b> |
| <b>6. AUTRES TRAVAUX OU DILIGENCES A PREVOIR.....</b>                                                                      | <b>20</b> |
| <b>7. CHARGES DE COPROPRIETE AFFERENTES AU BATIMENT E (VOLUME 10) .....</b>                                                | <b>23</b> |
| <b>8. CONDITIONS DE JOUISSANCE DE LA COUR (VOLUME 2).....</b>                                                              | <b>23</b> |
| <b>9. VALEUR DU PRESENT PROTOCOLE .....</b>                                                                                | <b>23</b> |
| <b>10. CONFIDENTIALITE .....</b>                                                                                           | <b>24</b> |
| <b>11. DOMICILE ELU .....</b>                                                                                              | <b>24</b> |



**CECI AYANT ETE EXPOSE, IL A ETE CONVENU CE QUI SUIT**

**1. OBJET DU PROTOCOLE**

Le présent protocole a pour objet de formaliser l'accord des PARTIES sur les modalités de mise en œuvre de l'opération de restauration immobilière de l'Hôtel-Dieu situé à AURAY.

Il fixe les engagements respectifs des PARTIES pour optimiser les conditions de la réalisation de l'opération de restauration immobilière.

Il recense les différents actes formalisés et à formaliser, tels que les cessions et les baux consentis entre les PARTIES.

Les engagements souscrits par chaque partie ne le sont valablement que sous réserve de ceux souscrits par l'autre et tels qu'ils figurent aux présentes et sous les conditions qui y sont mentionnées.

**2. LA PREALABLE DIVISION EN VOLUMES**

Un acte de division en volume a été établi par Maître Antoine HERCÉ, Notaire Associé de la Société à Responsabilité limitée « Xavier CHABRAN Pierre-Yves BOUTIN Grégoire LEVESQUE Caroline PERRIN Charlotte BAUMARD Antoine HERCÉ, notaires associés », titulaire d'Offices Notariaux à VANNES, 24, rue des Chanoines et Parc d'Innovation de Bretagne Sud, 8, rue Henri Becquerel, à la demande du CHBA le 22 novembre 2022. Une copie de l'acte et de ses annexes, dont un état descriptif de division en volume de l'ensemble immobilier, est jointe au présent protocole.

L'EDDV aura pour objet, à partir de l'assiette parcellaire des terrains auxquels il s'applique :

- d'individualiser, en tréfonds ou dans l'espace, au moyen de plans et par référence à des cotes altimétriques, des volumes matériels ou immatériels, constituant autant de propriétés distinctes et comportant des parties privatives auxquelles il n'est pas attaché de parties communes ;
- d'en définir la destination et la composition ;
- et de les assujettir à un réseau cohérent de servitudes perpétuelles.

Les PARTIES s'accordent sur la désignation générale de l'ensemble immobilier exposée par l'EDDV ainsi que sur le plan figuratif des volumes.

ANNEXES 3 et 4

L'EDDV rappelle que l'ensemble immobilier de l'Hôtel-Dieu sis à AURAY comprend :

- En tréfonds :
  - De la pleine terre (volume 1 et partie du volume 2) ;
  - De la pleine terre et des fondations (partie des volumes 2, 3, 4, 5, 6, 9, 10, et 11) ;
- Au sol, sursol et surplomb :
  - Des bâtiments et un espace d'air (partie des volumes 3, 4, 5, 8, 9, 10 et 11) ;
  - Une chapelle et un espace d'air (partie du volume 6) ;
  - De la pleine terre, du mobilier urbain et un espace d'air (volume 2).

Les PARTIES s'accordent sur l'état descriptif de division en volumes tous deux élaborés par la société de Géomètre-Expert PIERRE-GE et acté par Maître Antoine Hercé, sauf en ce qui concerne la réserve relative au volume 5 exposée *infra*.

La division en volumes est résumée sur le tableau suivant :

| VOLUME     | DESIGNATION                                           | NIVEAU                                                             | Superficie<br>m <sup>2</sup> | COTE ALTIMETRIQUE<br>INFERIEURE (NGF) | COTE ALTIMETRIQUE<br>SUPERIEURE<br>(NGF) | PLANS | TEINTE          |
|------------|-------------------------------------------------------|--------------------------------------------------------------------|------------------------------|---------------------------------------|------------------------------------------|-------|-----------------|
| UN (1)     | Pleine terre                                          | Tréfonds                                                           | 4 608                        | Sans limitation<br>de profondeur      | +28.00m                                  | 1     | Verte<br>claire |
| DEUX (2)   | Pleine terre, cour et parc public en rez-de-chaussée  | Tréfonds, rez-de-chaussée et espace d'air au-dessus                | 1 323                        | +28.00m                               | Sans limitation en élévation             | 2 à 4 | Canard          |
| TROIS (3)  | Pleine terre, fondations, bâtiment et air             | Tréfonds, infrastructure, superstructure et espace d'air au-dessus | 299                          | +28.00m                               | Sans limitation de hauteur               | 2 à 4 | Bleue           |
| QUATRE (4) | Chaufferie                                            | Tréfonds, infrastructure, superstructure et espace d'air au-dessus | 59                           | +28.00m                               | Sans limitation en élévation             | 2 à 4 | Orange          |
| CINQ (5)   | Pleine terre, fondations, bâtiment et air             | Tréfonds, infrastructure, superstructure et espace d'air au-dessus | 83                           | +28.00m                               | Sans limitation en élévation             | 2 à 4 | Verte           |
| SIX (6)    | Pleine terre, fondations, chapelle et air             | Tréfonds, infrastructure, superstructure et espace d'air au-dessus | 368                          | +28.00m                               | Sans limitation en élévation             | 2 à 4 | Rose            |
| SEPT (7)   | Groupe électrogène                                    | Sol                                                                | 50                           | +31.39m                               | +34.36m                                  | 3     | Moutarde        |
| HUIT (8)   | Pleine terre, fondations, bâtiment et air             | Tréfonds, infrastructure, superstructure et espace d'air au-dessus | 876                          | +28.00m                               | Sans limitation en élévation             | 2 à 4 | Marine          |
| NEUF (9)   | Pleine terre, fondations, bâtiment et air             | Tréfonds, infrastructure, superstructure et espace d'air au-dessus | 548                          | +28.00m                               | Sans limitation en élévation             | 2 à 4 | Jaune<br>pâle   |
| DIX (10)   | Pleine terre et fondations en infrastructure          | Tréfonds                                                           | 298                          | +28.00m                               | +31.39m                                  | 2     | Bordeaux        |
|            | Bâtiment en superstructure                            | Rez-de-chaussée et étage                                           | 248                          | +31.39m                               | +34.36m                                  | 3     |                 |
|            | Espace d'Air                                          | Au-dessus                                                          | 298                          | +34.36m                               | Sans limitation en élévation             | 4     |                 |
| ONZE       | Pleine terre, Local vélos Local poubelles et parkings | Tréfonds, rez-de-chaussée et espace d'air au-dessus                | 755                          | +28.00m                               | Sans limitation en élévation             | 2 à 4 | Violet          |

Tableau recensant l'ensemble des volumes, telles qu'issues de la division acté par Maître Antoine Hercé le 22 novembre 2022

### Réserve de la commune sur la délimitation du volume 5 :

La commune d'AURAY formalise son accord sur l'état descriptif de division en volumes établi par le Géomètre-Expert de la société PIERRE-GE, sauf en ce qui concerne la délimitation du volume 5.

Elle précise que l'état descriptif de division en volumes, dans sa version du 11 novembre 2022, n'est pas à jour du permis de construire modificatif sollicité par CIR à la date du 21 novembre 2022.

Ce dernier prévoit une modification de la largeur du passage qui sera créé après la démolition du bâti figurant sur les volumes 4 et 5 :

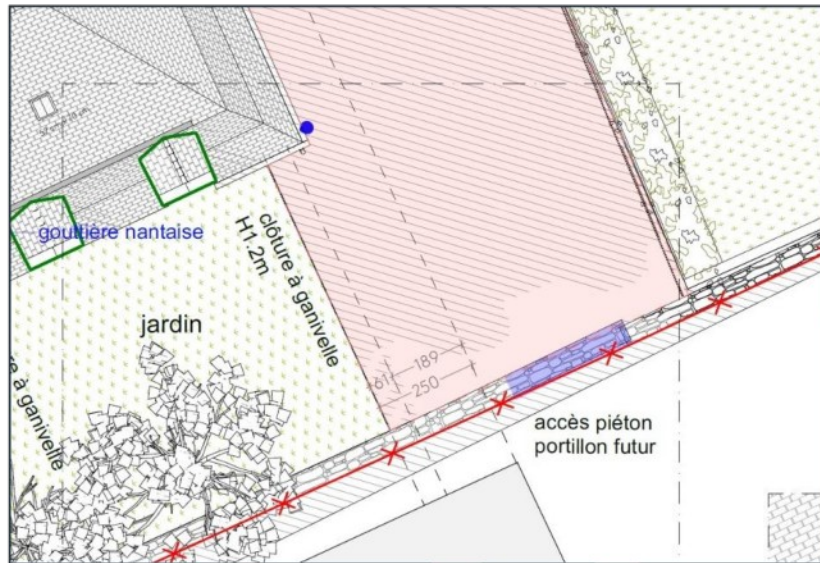

Extrait du plan de masse (ANNEXE 5)

Les PARTIES reconnaissent que le volume 5 doit intégrer l'emprise de 61 cm de largeur sur le jardin, à ce jour intégré au volume 8.

Les PARTIES reconnaissant la nécessité de mettre à jour l'état descriptif de division en volumes annexé au présent protocole afin de tenir compte de cette modification et ce avant l'acquisition par la commune des volumes 4 et 5.

La société FPP s'engage à solliciter Maître Antoine HERCÉ, Notaire Associé de la Société à Responsabilité limitée « Xavier CHABRAN Pierre-Yves BOUTIN Grégoire LEVESQUE Caroline PERRIN Charlotte BAUMARD Antoine HERCÉ, notaires associés », titulaire d'Offices Notariaux à VANNES, 24, rue des Chanoines et Parc d'Innovation de Bretagne Sud, 8, rue Henri Becquerel, ainsi que le Géomètre-Expert de la société PIERRE-GE afin qu'ils procèdent à la mise à jour de l'état descriptif de division en volumes en ce qui concerne cette modification, et ce avant l'acquisition par la commune des volumes 4 et 5 et, en tout état de cause, à première demande de la commune d'AURAY.

### 3. LES CESSIONS

#### 3.1. Le déclassement de certains biens du domaine public cédés

Le déclassement de certains biens figurant sur les parcelles cadastrées n° 462 et 465 était nécessaire pour permettre leur cession.

Ces biens auparavant affectés à l'usage de centre hospitalier, sont désaffectés depuis l'année 2017.  
Conseil municipal de la ville d'Auray du 15 mars 2023

Les biens constituant les volumes 4 (*Chaufferie, Bâtiment F*) et 7 (*Groupe électrogène, Bâtiment E*) étaient notamment affectés au domaine public du CHBA.

Les PARTIES prennent acte que, par une décision n°22/034 du 24 juin 2022, le Directeur du CHBA a décidé de déclasser l'ensemble des biens concernés par les cessions évoquées par le présent protocole, dont, par anticipation, la chaufferie (volume 4) et le groupe électrogène (volume 7).

### **3.2. Les actes de cessions**

Les PARTIES prennent acte de ce que, par acte authentique du 22 novembre 2022 et moyennant le prix d'un million d'euros (1 000 000,00 €), le CHBA a cédé à la FPP les volumes 3, 5, 8, 9, 10, 11. Cet acte est annexé au présent protocole.

Au sein du même acte, figure une clause selon laquelle :

*« Pour le cas où l'acte de cession des lots volumes 1, 2, 4, 6, 7, 8 à la COMMUNE D'AURAY à l'euro symbolique ne serait pas intervenu le 25 novembre 2022, parce que la commune d'AURAY n'aurait pas délibéré (et donc accepté) sur ce projet de cession lors des conseils municipaux du 6 juillet 2022 ou de septembre 2022 (où d'un conseil municipal ultérieur), le promettant s'engage à céder au bénéficiaire les lots volumes 1, 2, 4, 6, 7, 8 à l'euro symbolique, et le bénéficiaire s'engage -dans cette hypothèse- dès-à-présent à les acquérir et à signer cet acte au plus tard le 31 mars 2023. Et le CHBA s'engage à vendre les lots volumes 3, 5, 9, 10 et 11 à FPP au plus tard à la date convenue aux présentes (25 novembre 2022), et s'engage donc à renoncer à la condition suspensive spéciale numéro 2. »*

*« Le VENDEUR déclare que l'acte de cession des lots volumes 1, 2, 4, 6, et 7 à la COMMUNE D'AURAY moyennant un euro symbolique n'est pas intervenu à ce jour et n'interviendra pas avant le 25 novembre 2022. Il précise que le Conseil municipal de la Commune d'AURAY n'a pas délibéré sur le projet de cession. La troisième hypothèse sus visée est par suite avérée. En conséquence, le VENDEUR confirme son engagement de céder à la COMMUNE d'AURAY les lots volumes 1, 2, 4, 6, et 7 à l'euro symbolique, au plus tard le 31 mars 2023. A défaut de signature à compter de cette date, l'ACQUEREUR s'engage à acquérir lesdits lots-volumes à première demande du VENDEUR ».*

Les PARTIES déclarent que l'acte de cession des lots volumes 1, 2, 4, 6 et 7 n'est toujours pas intervenu.

ELLES prennent acte qu'au 31 mars 2023, le CHBA pourra demander à FPP d'acquérir lesdits volumes, laquelle s'est engagée en ce sens.

#### *3.2.1. Cession des volumes 2,4,6 et 7*

Dans le cas où les volumes 1, 2, 4, 6 et 7 auraient été acquis par FPP à compter du 31 mars :

- FPP s'engage à proposer à la commune d'AURAY l'acquisition des volumes 2, 4, 6 et 7, soit à première demande de la commune, soit à compter du jour où la délibération autorisant le Maire à signer le présent protocole est devenue définitive. L'acquisition des volumes 2, 4, 6 et 7 est conditionnée à l'existence d'une ou plusieurs délibérations du conseil municipal devenues définitives.

○ A cet égard :

- une délibération du conseil municipal du 17 mars 2022 a autorisé le Maire de la Commune d'AURAY à signer l'acte authentique d'acquisition de la chapelle (volume 6) ;



- une délibération du conseil municipal du 6 juillet 2022 a autorisé le Maire de la commune d'AURAY à signer les actes authentiques d'acquisition des lots volumes 2, 4 et 7 à l'euro symbolique. Les plans de division de volumes ayant été modifiés, une délibération du 14 décembre 2022 a de nouveau autorisé le Maire à signer les actes authentiques d'acquisition des lots volumes 2 et 4.
- Ces délibérations sont annexées au présent protocole.
- FPP s'engage à réserver la cession des biens à la commune d'AURAY pour une durée de 6 mois à compter de la date à laquelle l'ensemble des Parties auront signé le présent protocole.

Dans une telle hypothèse, FPP s'engage à proposer à la commune l'acquisition des volumes 2, 4, 6 et 7 pour le prix de 1 € (UN EURO).

Les volumes 2, 4, 6 et 7 sont décrits comme suit :

- le volume 2 désigne 1 323 m<sup>2</sup> de tréfonds et de sol de côte altimétrique inférieure de +28,00m (NGF) et sans limitation en élévation ;
- le volume 4 désigne la chaufferie d'une superficie de 59 m<sup>2</sup> ;
- le volume 6 désigne la chapelle, d'une superficie de 368 m<sup>2</sup>, comprenant également le corridor Est ;
- le volume 7 désigne le groupe électrogène figurant au sein du bâtiment E, d'une superficie de 50 m<sup>2</sup>.

Pour les besoins du service public du CHBA, ce dernier est amené à occuper les volumes 4 et 7 jusqu'au déménagement des résidents de l'EHPAD.

Les biens doivent être libérés dans un délai maximal de six ans à compter de l'acte de déclassement du 24 juin 2022.

L'acte de vente stipulera que la vente sera résolue si la désaffectation du bien n'est pas intervenue dans les délais fixés par les dispositions de l'article L. 2141-2 du Code général de la propriété des personnes publiques. En l'espèce, s'agissant d'une opération de restauration, le délai est de six ans.

L'acte de vente comportera également des clauses relatives aux conditions de libération de l'immeuble par le CHBA ou de reconstitution des espaces affectés à l'usage direct du public, afin de garantir la continuité des services publics ou l'exercice des libertés dont le domaine est le siège.

### *3.2.2. Cession du volume 5 (83 m<sup>2</sup>) par FPP à la commune d'AURAY*

Par acte authentique du 22 novembre 2022, FPP a procédé à l'acquisition auprès du CHBA du volume 5 portant sur le local attenant à la chaufferie.

Après la démolition dudit local telle qu'elle est prévue au point 5, la FPP s'engage à proposer à la commune l'acquisition du volume.

Dans un tel cas, FPP et la commune d'AURAY ont convenu de fixer le prix de cette acquisition future du bien, si elle se réalise, **à 1 € (UN EURO).**

Les PARTIES rappellent et reconnaissent que ladite cession inclut l'emprise de 61 cm de largeur sur le jardin intégré au volume 8 dans l'EDDV à modifier, ladite emprise étant prévue au sein de la demande de permis de construire modificatif sollicité par FPP le 21 novembre 2022.

La commune d'AURAY sera libre de ne pas poursuivre l'exécution du protocole, et ce sans que les autres parties ne puissent réclamer une indemnisation à quelque titre que ce soit, si, au moment de l'acquisition par elle, du volume 5, celui-ci n'inclut pas l'emprise supplémentaire la bande de 61 cm de largeur sur le jardin.

Le prix de vente du volume 5 de FPP à la Ville est dûment accepté par les PARTIES concernées. Il est exclusif de tout complément de prix ou d'indemnité à quelque titre que ce soit.

Ce prix est dûment accepté par les PARTIES concernées. Il est exclusif de tout complément de prix ou d'indemnité à quelque titre que ce soit.

### *3.2.3. Cession des lots du rez-de-chaussée du bâtiment E (partie du volume 10) par FPP à la commune d'AURAY*

Le bâtiment E inclus dans le volume 10 sera soumis au régime de la copropriété. Il est convenu que la commune d'AURAY acquerra à FPP les futurs lots 1 et 2 du rez-de-chaussée de ce bâtiment, d'une superficie totale de 138 m<sup>2</sup>, pour un prix de deux cent mille euros (200.000 euros).

Dans le cas où FPP ne réaliserait pas l'ensemble des travaux listés à l'article 6 du présent protocole dans un délai de 12 mois à compter de la date de signature du présent protocole, la commune d'AURAY se réserve le droit de ne pas poursuivre l'acquisition des lots du rez-de-chaussée du bâtiment E et ce sans que les autres parties ne puissent réclamer une indemnisation à quelque titre que ce soit.

### *3.2.4. Cession du volume 1 à l'ASL*

Par un acte distinct du présent protocole, l'ASL s'engagera à acquérir auprès du CHBA le volume 1 désignant 4 608 m<sup>2</sup> de tréfonds de côte altimétrique supérieure de +28,00m (NGF).

Il pourra être convenu que FPP acquiert ce volume du CHBA en lieu et place de l'ASL et qu'elle lui cède le bien après réalisation/réfection des réseaux souterrains nécessaires à la desserte des volumes qu'elle possède.

Les PARTIES prennent acte du refus de la commune d'Auray d'acquérir ledit volume.

## **3.3. Entrée en jouissance par les acquéreurs des biens faisant l'objet des cessions prévues par le présent protocole**

La Commune aura la jouissance pleine et entière des volumes 2, 4, 6, et 7 (+ partie RDC du bâtiment E – Volume 10) au jour de la signature de l'acte authentique d'acquisition, sous réserve des servitudes de passages utiles constituées et recensées à l'article 4 du présent protocole et de l'affectation des volumes 4 et 7 au domaine public, devant être libérés dans un délai de 6 ans à compter de l'acte de déclassement du 24 juin 2022.

Les biens à acquérir par la Commune auront fait l'objet, préalablement à la signature des actes authentiques, d'une libération effective par les précédents occupants et preneur.



ce compris les déchets, installés ou entreposés sur ou dans les biens objet des présentes. Elle implique également la remise de l'ensemble des clés à la Commune, pour les volumes qu'elle acquière. Les clés peuvent être remises à toute personne désignée par la Commune. La libération des lieux sera constatée après visite conjointe du bien par les PARTIES concernées qui établiront un procès-verbal de libération des lieux lequel sera joint à l'acte authentique d'acquisition.

Par acte authentique signé le 22 novembre 2022 par le groupe FPP et CHBA, le CHBA s'est engagé à rendre inerte la cuve à fioul alimentant le groupe électrogène :

*« La cuve à fioul pour le groupe électrogène, située dans la cour formant le lot volume numéro DEUX (2), restera accessible et sera rendue « inerte » par le VENDEUR (CHBA) dès la fin de l'usage des équipements de secours ».*

**FPP se porte fort, envers la commune d'AURAY, de faire figurer cette obligation qui incombe au CHBA au sein de l'acte d'acquisition à intervenir entre le CHBA et FPP pour la cession des volumes 2, 4, 6 et 7.**

La société FPP s'engage à solliciter auprès du CHBA l'inertage des cuves à fioul dès la fin de l'usage des équipements de secours.

**De plus, FPP se porte fort, envers la commune d'AURAY, d'obtenir du CHBA qu'il s'engage, au sein de l'acte d'acquisition à intervenir entre le CHBA et FPP pour la cession des volumes 2, 4, 6 et 7, à procéder à l'enlèvement des cuves à fioul après leur inertage.**

#### 4. LA CONSTITUTION DES SERVITUDES

L'organisation de la division en volumes de l'ensemble immobilier dit de l'Hotel Dieu est basée sur l'articulation d'un réseau de servitudes créées pour tenir compte de l'imbrication et de la superposition des volumes d'une part et permettre d'autre part, une utilisation rationnelle de certains éléments présentant un caractère collectif (servitudes de passage etc.). Au regard des obligations réelles qui découleront de ces servitudes, chacun des volumes de l'ensemble immobilier sera considéré à l'égard des autres comme fonds servant et fonds dominant et réciproquement. Par le seul fait de l'acquisition de ces volumes, leurs propriétaires seront réputés accepter et consentir les servitudes en cause sans indemnité quelconque.

L'acte de vente conclu le 22 novembre 2022 par le CHBA et FPP, constitutif de ces servitudes stipule que :

*« Chaque propriétaire devra assurer l'entretien et la réparation de ses locaux et ouvrages de façon telle qu'ils n'affectent à aucun moment la solidité et la sécurité générale de l'ensemble immobilier et celle de ses occupants et qu'ils n'entravent pas l'utilisation normale des autres parties de l'immeuble » ;*

*« Chaque propriétaire pourra réaliser sur ses ouvrages ou locaux tous travaux quelconques à la condition expresse qu'ils n'affectent en rien la solidité et la sécurité générale de l'ensemble immobilier et l'usage des éléments de celui-ci appartenant à d'autres propriétaires. Lorsque les travaux envisagés sont susceptibles d'affecter la solidité de l'ensemble immobilier, ils ne pourront être entrepris qu'avec l'accord préalable et écrit de tous les autres propriétaires concernés et après l'avis d'un bureau de contrôle. Il pourra être exigé, que les travaux soient réalisés sous le contrôle de l'architecte de l'ensemble immobilier dont les honoraires seront à la charge de l'auteur des travaux en cause. Lorsque les travaux envisagés affectent l'usage d'éléments de l'ensemble immobilier appartenant à d'autres propriétaires, ils ne pourront être réalisés qu'avec l'accord préalable et écrit de ces propriétaires. Si*

*les travaux envisagés affectent à la fois la sécurité générale et la solidité de l'ensemble immobilier et l'usage des éléments de celui-ci appartenant à d'autres propriétaires, les dispositions figurant aux deux alinéas qui précèdent seront applicables cumulativement. L'ensemble des travaux d'amélioration, de modification ou de reconstruction des ouvrages de l'ensemble immobilier devront être exécutés en respectant l'avis du bureau de contrôle :*

- *Les limites des volumes dont dépendent ces ouvrages telles qu'elles sont définies ci-dessus;*
- *Les autorisations administratives éventuellement nécessaires et les règles de sécurité en vigueur ;*
- *Et les conventions diverses conclues par chaque propriétaire lors de son acquisition ».*

Les PARTIES s'engagent à ce qu'aucuns travaux ne soient effectués près des arbres composant la Cour (Volume 2). ELLES s'engagent également à n'effectuer aucuns travaux en dessous des arbres composant la Cour (Volume 2). Les éventuels travaux de réseaux devront être effectués le long des bâtiments déjà existants, aux frais du CHBA ou de la société FPP.

Il est précisé que les réseaux d'assainissement qui passent actuellement sous le parc sont en bon état et fonctionnels à la suite des études menées par FPP. Ces réseaux seront donc maintenus en fonctionnement et auront vocation, à terme, à être gérés par l'ASL.

LES PARTIES acceptent l'ensemble des servitudes recensées au sein de l'acte de vente conclu le 22 novembre 2022 par le CHBA et FPP. Le cahier des charges des servitudes figure en annexe du présent protocole.

De plus, FPP s'engage à permettre à la Commune la constitution des servitudes suivantes :

- **Servitude d'accès à la chapelle et à la galerie**

A titre de servitude réelle et perpétuelle à compter de sa signature, le propriétaire du fonds servant volume 8 constituera au profit du fonds dominant volume 6 et de ses propriétaires un droit de passage et d'accès à la chapelle et à la galerie depuis la rue Clémenceau.

L'exécution de cette servitude sera permanente et gratuite.

- **Servitude de passage véhicules des services techniques de la Commune**

Les PARTIES reconnaissent que la commune d'AURAY sollicitera après du futur acquéreur de la résidence Pierre de Keriolet, au sein duquel figure l'actuel EHPAD, situé au 17 rue des peupliers à Auray, la constitution d'une servitude de passage aux fins de permettre aux véhicules de ses services techniques d'accéder à la cour de l'ensemble immobilier, à des fins d'entretien du futur parc et d'aménagement du rez-de-chaussée du bâtiment E (qui fait front à la rue Pasteur).

Cette servitude est déjà prévue dans le projet de cahier des servitudes établi par le géomètre-expert de la société PIERRE-GE (servitude 2.1), diligentée par FPP :

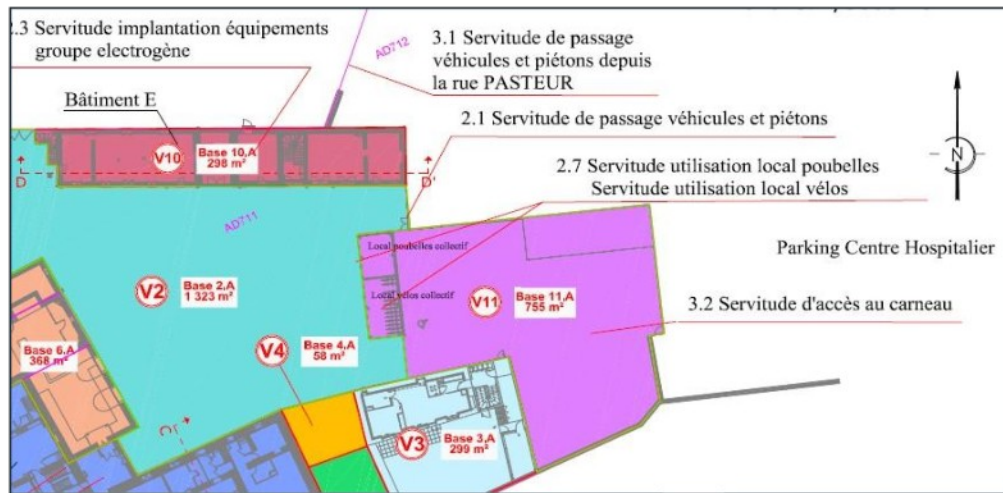

Extrait du plan des servitudes établi par la société PIERRE-GE

Cela implique de passer sur une parcelle qui relève, au jour de la signature du présent protocole, du domaine du CHBA (son parc de stationnement), lequel est fermé au public par l'intermédiaire d'une barrière électrique.

Cette servitude n'aura aucunement vocation à permettre le passage de véhicules de visiteurs et ne constituera pas un accès public. Sa raison d'être sera purement fonctionnelle et limitée aux accès autorisés par la Commune pour des besoins techniques (aménagement de la cour, entretien de l'espace vert et des arbres, etc).

L'exécution de cette servitude sera soumise à des conditions définies entre l'ensemble des propriétaires concernés.

Au regard de ces éléments, les PARTIES s'engagent à s'abstenir de tout acte de nature à entraver ou empêcher la constitution d'une telle servitude.

En cas d'impossibilité pour la commune d'Auray de bénéficier d'une telle servitude, qui constitue un élément essentiel pour la réalisation et l'entretien du parc public ainsi que pour le fonctionnement des ateliers municipaux envisagés au rez-de-chaussée du bâtiment E, la commune se réserve le droit de renoncer à exécuter le présent protocole sans qu'aucune indemnité ne puisse lui être réclamée à quelque titre que ce soit.

FPP s'engage à réaliser un passage véhicules entre le bâtiment D et E. Ce passage sera d'une largeur suffisante pour permettre aux véhicules techniques de la commune d'Auray d'entrer et de sortir en toute sécurité, notamment au regard du manque de visibilité propre à la configuration des lieux. La définition des caractéristiques techniques de ce passage fera l'objet d'une discussion entre FPP et la commune d'Auray. La commune d'Auray se réserve le droit de refuser les caractéristiques techniques proposées par FPP pour la création de ce passage et ce jusqu'à transmission par FPP d'une proposition satisfaisante, sans qu'aucune indemnité ne puisse lui être réclame à ce titre.



## **5. LA DEMOLITION DU LOCAL ATTENANT A LA CHAUFFERIE (VOLUME 5) PAR FPP**

FPP s'engage à procéder à ses frais à la déconstruction du bâti figurant sur le volume 5 en tous ses éléments, et à la remise en état du site au plus tard à la date du déménagement des résidents de l'EHPAD et en tout état de cause, dans un délai maximal de six ans à compter de l'acte de déclassement du 24 juin 2022.

La remise en état du site supposera :

- Le désamiantage, le démontage et l'enlèvement de l'ensemble des éléments immobiliers et mobiliers présents sur le site ;
- La suppression de tout encombrement ;
- La dépollution du sol si besoin ;
- Le nivellement du terrain le cas échéant ;
- La remise en l'état des pignons des immeubles voisins.

Les travaux de démolition doivent permettre à la commune d'AURAY de réaliser un passage doux entre la cour (volume 2) et le cloître de l'école de musique (parcelle AP n°878), d'une largeur d'au moins deux mètres hors épaisseur des murs du cloître, pour y permettre l'accès à des personnes à mobilité réduite.

Les PARTIES reconnaissent avoir pris connaissance du permis de construire modificatif sollicité par CIR à la date du 21 novembre 2022 prévoyant une modification de la largeur du passage qui sera créé après la démolition du bâti figurant sur les volumes 4 et 5. Les PARTIES reconnaissent que le volume 5 doit être compris comme intégrant l'emprise de 61 cm de largeur sur le jardin intégré au volume 8, et ce conformément au plan de masse annexé au présent protocole.

La commune d'AURAY se réserve le droit de ne pas procéder à l'acquisition des volumes 4 et 5 si la réalisation de ce passage doux, d'une largeur au moins 2 mètres, épaisseur du mur du cloître de l'école de musique exclu, est impossible, et ce sans qu'aucune indemnité ne puisse lui être réclamée à quelque titre que ce soit.

### **A titre complémentaire, sur la démolition du volume 4**

Au titre de l'acte authentique de vente conclu le 22 novembre entre FPP et le CHBA, le CHBA s'est engagé à effectuer des travaux sur le lot volume 4 (chaufferie) :

*« au plus tard dans un délai de six ans à compter de l'acte de déclassement, les travaux de démolition du local chaufferie (Bâtiment Y) après le déménagement de l'EHPAD Kériolet, ainsi que de la remise en état des pignons des bâtiments D et J. Précision étant ici faite qu'il s'agit des pignons situés entre les lots volumes 4 et 3 et entre les lots volumes 4 et 8 ».*

**FPP se porte fort, envers la commune d'AURAY, de faire figurer cette obligation qui incombe au CHBA au sein de l'acte d'acquisition à intervenir entre le CHBA et FPP pour la cession des volumes 2, 4, 6 et 7.**

## **6. AUTRES TRAVAUX OU DILIGENCES A PREVOIR**

Dans le cadre de l'opération de restauration immobilière, FPP effectuera, à ses frais, les travaux suivants :

Conseil municipal de la ville d'Auray du 15 mars 2023

- Pour le rez-de-chaussée du bâtiment E, dont il est précisé qu'une hauteur de 3 mètres sera conservée entre le sol et le plafond, l'ensemble des travaux recensés dans le descriptif sommaire des travaux fourni par FPP à la Commune, annexé au présent protocole, ainsi que, s'ils ne sont pas prévus au sein du descriptif :

- Mise en accessibilité du bâtiment dans l'hypothèse d'un usage futur en tant qu'établissement recevant du public de 5<sup>ème</sup> catégorie (portes s'ouvrant dans le sens de la sortie ; ouverture de porte d'une largeur minimale de 90 cm ; ressauts des entrées ; matériaux de construction et d'aménagement intérieur résistants au feu...) étant précisé que FPP ne réalisera pas le cheminement extérieur;
- La restauration ou le remplacement des menuiseries extérieures bois de l'ensemble du rez-de-chaussée ;

PROJET

- le traitement des parois coupe-feu autour du groupe électrogène et au plafond pour isoler les logements ;
  - le ravalement des façades ;
  - la restauration de la couverture ;
  - après réalisation d'une étude de l'état du sol pris en charge par FPP, sa rénovation complète à savoir la réalisation d'une dalle béton étant précisé que FPP pourra prendre en charge l'étude béton, et en procédant, dans le même temps, aux travaux de lutte contre l'humidité observée dans les murs ;
  - la dépose et la démolition des cloisons doublage portes intérieures et des murs obsolètes ;
  - la mise en place de fourreaux techniques en attente ;
- Pour la chapelle, l'ensemble des travaux recensés dans le descriptif sommaire des travaux fourni par FPP à la Commune, annexé au présent protocole, ainsi que, s'ils ne sont pas prévus au sein du descriptif :
- Le remplacement des châssis de toit en couverture EST devra être effectué par un dispositif réglementaire (SPR). Les châssis de toit visibles depuis l'espace public sont interdits ;
  - Le traitement coupe-feu des puits de jour correspondants, la création d'un sas coupe-feu au droit de la sortie sud est de la chapelle ;
  - La fermeture du mur mitoyen chapelle / bâtiment C ;
  - Les travaux d'aménagement d'un couloir et d'une porte coupe-feu dans le bâtiment A permettant d'accéder pour des dispositions de visite de maintenance et entretien au balcon surplombant le volume dans lequel se situe le mobilier protégé au titre des Monuments historiques (volume Sud Est de la chapelle) ;
  - L'installation électrique et l'adduction électrique du local Nord-Est annexe de la chapelle;
  - En sus du déclenchement du chauffage prévu *supra*, la réalisation d'une distribution de chauffage temporaire à partir de la sous station de chauffage installée dans le local, étant entendu que cette installation ne pourra être maintenue en service au-delà du 1<sup>er</sup> trimestre 2024. Passé cette date, la commune d'AURAY devra réaliser un système de chauffage indépendant au sein de la chapelle, la réalisation d'un point de desserte d'adduction d'eau dans le même local que celui de l'électricité, cette dernière s'engageant à maintenir des conditions d'évacuation des eaux usées ;
  - La FPP s'engage à prendre en charge le raccordement de la chapelle aux différents réseaux (eau, électricité, gaz).
- Par ailleurs, FPP s'engage à prendre en charge les éventuels travaux d'implantation de nouveaux réseaux en tréfonds de la Cour (Volume 2) et à ce que ces nouveaux réseaux soient implantés le long des fondations des bâtiments composant l'ensemble immobilier de l'Hôtel Dieu, et ce afin de préserver les arbres implantés sur le volume 2.

largeur suffisante pour permettre aux véhicules techniques de la commune d'Auray d'entrer et de sortir en toute sécurité, notamment au regard du manque de visibilité propre à la configuration des lieux. La définition des caractéristiques techniques de ce passage fera l'objet d'une discussion entre FPP et la commune d'Auray. La commune d'Auray se réserve le droit de refuser les caractéristiques techniques proposées par FPP pour la création de ce passage et ce jusqu'à transmission par FPP d'une proposition satisfaisante, sans qu'aucune indemnité ne puisse lui être réclamée à ce titre.

- au plus tard au second trimestre de l'année 2023, une vanne de coupure et un compteur calorifique seront installés dans la chaufferie actuelle. Cette installation a pour but de déconnecter tous les réseaux gênants du rez-de-chaussée du lot-volume 8 (bâtiment anciennement dénommé « les Augustines ») et permettre le raccordement provisoire de la Chapelle (lot-volume 6) et ce au bénéfice des futurs travaux de réhabilitation. Ces deux équipements permettent les travaux à la charge de FPP concernant la réalisation d'une distribution de chauffage temporaire à partir de la sous-station de chauffage installée par son soin dans le local de la Chapelle ;

- **Enfin, FPP se porte fort, envers la commune d'AURAY, d'obtenir du CHBA qu'il s'engage, au sein de l'acte d'acquisition à intervenir entre le CHBA et FPP pour la cession des volumes 2, 4, 6 et 7, à démonter et enlever les équipements électriques**

## **7. CHARGES DE COPROPRIETE AFFERENTES AU BATIMENT E (VOLUME 10)**

Le bâtiment E a fait l'objet d'un règlement de copropriété.

Les PARTIES s'engagent à définir ensemble les charges de copropriété afférentes au bâtiment E, par le biais de l'établissement d'un cahier des charges de copropriété.

## **8. CONDITIONS DE JOUISSANCE DE LA COUR (VOLUME 2)**

La cour, dont la propriété reviendra à la commune d'AURAY, sera ouverte à la circulation piétonne du public.

La circulation sera fermée aux piétons à partir de 20h.

La commune d'AURAY précise que des manifestations culturelles, artistiques ou politiques seront susceptibles d'être organisées dans la cour. Ces manifestations seront ponctuelles et d'un nombre maximum de 5 fois par an.

La commune d'AURAY s'engage à avertir le groupe ESPACIL ainsi que le syndic de copropriété des lots de volume 8, 9, 10 et 11 au moins 2 semaines avant la date de l'événement, de la tenue et de l'organisation de chacune de ces manifestations, et cela par tout moyen.

## **9. VALEUR DU PRESENT PROTOCOLE**

Les PARTIES garantissent :

- qu'elles disposent de tous les pouvoirs nécessaires pour signer le présent protocole transactionnel ;

- qu'elles sont seules titulaires des droits objet du présent protocole transactionnel ;

Conseil municipal de la ville d'Auray du 15 mars 2023

- qu'elles n'ont transféré aucun droit à agir concernant les droits visés dans le présent protocole



transactionnel ;

Les engagements souscrits par les PARTIES forment un ensemble indivisible, sans lequel les PARTIES n'auraient pas contracté.

Elles reconnaissent avoir disposé du temps matériel nécessaire pour étudier, négocier et arrêter les termes de la présente transaction.

#### **10. CONFIDENTIALITE**

Les PARTIES s'engagent à conserver la confidentialité de ce protocole et à ne pas le divulguer à des tiers au présent acte, sous réserve toutefois des contraintes liées à leur fonctionnement interne, des éventuelles demandes émanant de l'administration fiscale, des divulgations nécessaires à l'accomplissement même de l'objet du présent protocole et des obligations de communication qui incombent aux PARTIES.

Tout manquement à cette exigence de confidentialité engagera la responsabilité de son auteur pour tous les préjudices susceptibles d'en résulter.

#### **11. DOMICILE ELU**

Pour l'exécution des présentes, les PARTIES font élection de domicile en leur siège sus-indiqué.

Tout litige lié à l'interprétation, l'exécution et/ou la résiliation du présent protocole relèvera de la compétence du Tribunal administratif de RENNES.

Fait en 2 exemplaires originaux

|                                        |                                   |
|----------------------------------------|-----------------------------------|
| Pour La Commune de<br>AURAY, la Maire, | Pour France Pierre<br>Patrimoine, |
| Date de signature :                    | Date de signature :               |
| Signature :                            | Signature :                       |

#### **IMPORTANT :**

*Faire précéder chaque signature de la mention : « lu et approuvé, bon pour transaction définitive et irrévocable et renonciation à toute instance et action »*

*Parapher chaque page y compris les annexes*

## ANNEXES

1. Délibération du conseil municipal approuvant l'ORI
2. Etat descriptif de division en volumes à jour du 11 novembre 2022 (société PIERRE-GE)
3. Exposé de l'état descriptif de division en volumes à jour du 11 novembre 2022 (société PIERRE-GE)
4. Plan Masse (PC2.2) de la demande de permis de construire modificatif sollicité par CIR
5. Acte authentique de cession conclu le 22 novembre 2022 entre le CHBA et CIR
6. Cahier des charges des servitudes (société PIERRE-GE)
7. Plan des servitudes (société PIERRE-GE)
8. Descriptif des travaux fourni par le groupe CIR pour le bâtiment E
9. Descriptif des travaux fourni par le groupe CIR pour la chapelle
10. Délibération du conseil municipal du 17 mars 2022
11. Délibération du conseil municipal du 6 juillet 2022
12. Délibération du conseil municipal du 14 décembre 2022
13. Délibération du conseil municipal autorisant le maire à signer le présent protocole

Envoyé à la Sous-Préfecture le 20/03/2023  
Compte-rendu affiché le 16/03/2023  
Reçu par la Sous-Préfecture le 20/03/2023

**32- DU - AMÉNAGEMENT DE L'AVENUE DE L'OCÉAN, ACQUISITION FONCIÈRE ET RÉGULARISATION ET INCORPORATION DANS LE DOMAINE PUBLIC ROND-POINT DE TOUL-FOURCH (ENVIRON 945 M<sup>2</sup> ISSUS DE LA PARCELLE AW 928)**

Monsieur Julien BASTIDE, 8ème adjoint, expose à l'assemblée :

La nécessité d'une acquisition et d'une régularisation foncières afin de permettre l'aménagement d'une voie piétons/cycles Avenue de l'Océan.

Il est prévu la réalisation d'une voie douce tout au long de l'Avenue de l'Océan entre le rond-point du Bois-Colette et le rond-point de Toul Fourch. Afin de pouvoir réaliser cette voie au niveau du rond-point de Toul Fourch, celle-ci doit emprunter une portion de terrain appartenant actuellement aux propriétaires de la parcelle AW 928 (cf annexe1). Lors de la création du rond-point de Toul Fourch, il était déjà prévu une cession à la commune d'une portion de la parcelle AW 928. Néanmoins, la délibération du 25 mai 1999 (cf annexe3) qui approuvait cette cession n'a jamais été suivie d'acte notarié.

La surface totale à acquérir à titre onéreux aujourd'hui est d'environ 315 m<sup>2</sup>. La partie à régulariser à l'euro symbolique représente une surface d'environ 630m<sup>2</sup>. Cette acquisition permettra la réalisation de la voie douce au niveau de Toul-Fourch et de la relier à la future voie douce venant de la zone d'activité de Porte Océane via la parcelle AW 1286 (cf annexe2).

Cette acquisition serait réalisée au prix de 35€/m<sup>2</sup>, prix demandé par les propriétaires, soit un total d'environ 11 025€, pour la partie à acquérir dans le cadre de l'aménagement de l'Avenue de l'Océan et à l'euro symbolique pour la partie à régulariser suite à l'aménagement du rond-point de Toul-Fourch.

Les frais de géomètre et de notaire seront pris en charge par la commune.

La SCP Christian HADDAD, Anna DUFFO- LE STRAT et David RAULT, sise 3bis rue Louis Billet, à Auray, rédigera l'acte notarié.

Vu le budget de la commune ;

Vu les dispositions du Code Général de la Propriété des Personnes Publiques, notamment l'article L 2141-1 ;

Vu le Code Général des Collectivités Territoriales ;

Vu le Plan Local d'Urbanisme de la commune d'Auray ;

Vu la délibération de la ville d'Auray du 25/05/1999 ;

Vu l'avis favorable à l'unanimité de la commission d'urbanisme du 28/02/2023 ;

Après délibération et à l'unanimité des suffrages exprimés (32 voix pour),

1 absent(s) n'ayant pas donné procuration :

Madame FERNANDEZ

Le conseil municipal :

- **APPROUVE** l'acquisition et l'incorporation dans le domaine public d'environ 945 m<sup>2</sup> de terrain issus de la parcelle AW 928, Avenue de l'Océan, dans le cadre d'une régularisation et de la réalisation d'une voie douce ;

- **APPROUVE** cette acquisition au prix de 35€/m<sup>2</sup> soit un total d'environ 11 025€ pour les 315 mètres carrés environ à acquérir à titre onéreux dans le cadre de l'aménagement de l'avenue de l'Océan et à l'euro symbolique pour la partie à régulariser (630 mètres carrés environ) ;

- **APPROUVE** la prise en charge par la commune des frais de géomètre et de notaire afférents à l'acquisition d'environ 945 m<sup>2</sup> de la parcelle AW 928 ;

- **DÉSIGNE** la SCP Christian HADDAD, Anna DUFFO-LE STRAT et David RAULT, sise 3bis rue Louis Billet, à Auray, pour la rédaction de l'acte notarié ;

- **AUTORISE** Madame le Maire à signer l'acte notarié et toutes les pièces nécessaires à la réalisation de cette transaction.

## **INTERVENTIONS :**

### **Bertrand VERGNE**

Une question concernant la piste cyclable. Nous sommes tout à fait d'accord sur la notion de création de cette piste, de réduction de la vitesse Boulevard de l'Océan car c'est un enjeu. 50 km/h ou 30 km/h pour nous cela ne fait pas différence en termes de temps de trajet. On se questionne sur la cohérence d'une part sur une zone 30 qui est une zone mise en place quand il y a des vélos et des véhicules et de l'autre côté on a une voie complètement dégagée et donc une sensation de grandeur qui incite à aller vite. Effectivement ce matin j'étais en voiture à 74 km/h dans le flux des véhicules pour faire un test alors que c'est limité à 30 km/h mais sans sensation de vitesse donc c'est totalement excessif. Si on veut réduire la vitesse, on a tendance plutôt à créer une étroitesse pour faire prendre conscience aux gens qu'il faut ralentir. De l'autre côté on a 6,20m sur lesquels on associe vélos et véhicules, c'est très étroit. Il faut 0,80m pour les vélos, il faut un espacement de 1 m pour la sécurité et on a un véhicule qui doit être à 1,80m donc au final on est obligé de faire une manœuvre d'évitement si on veut doubler un vélo sur la rue. Cela peut être dangereux, à moins de rester derrière le vélo et quand

Conseil municipal de la ville d'Auray du 15 mars 2023

ça monte il faut pousser sur les jambes. Soit on accepte de mettre des vélos sur la route mais dans ce cas la route est étroite, soit on dit que les vélos doivent absolument passer sur les pistes cyclables, comment cela va se passer pour les plus gros vélos cargo par exemple ? Et cela peut aussi aller très vite sur les pistes cyclables. Concernant les pompiers, car cela bouchonne énormément aux heures de pointe et jusqu'à présent comme c'était un peu large on pouvait toujours laisser passer l'ambulance ou un camion de pompiers et là avec 6,20m c'est trop juste entre les 2,5m du camion de pompiers, les 2,5m d'un camion et les 1,80m d'une voiture. Qu'elle est votre position par rapport à cette situation ?

### **Julien BASTIDE**

Moi je peux juste répondre sur la partie cyclable, il y aura vraiment une piste cyclable tout le long de l'avenue de l'Océan. Aujourd'hui, comme la piste n'est pas finalisée il y a des vélos qui roulent sur la route mais cela ne sera pas le cas par la suite.

La piste cyclable sera suffisamment généreuse pour ne pas avoir envie de s'amuser à aller sur la route. Cela n'aura aucun intérêt. Vous soulevez la question de l'étréitesse supposée de cette avenue, ce que j'en sais c'est que la largeur de cette avenue a été validée par les personnels techniques de la Ville, du Département et à un moment nous sommes obligés de faire confiance aux spécialistes. C'est vrai qu'aujourd'hui il y a des illusions d'optique par rapport au fait que le bitume n'est pas terminé et que les anciennes lignes blanches peuvent parfois donner un effet d'étréitesse mais en fait la largeur de l'Avenue de l'Océan sur la partie qui est en travaux est la même de haut en bas. Effectivement on a l'impression qu'elle est beaucoup plus étroite en arrivant en bas au Bois Colette mais en fait c'est la même largeur qu'en haut. Nous verrons à l'usage mais nous sommes assez confiants parce que nous même on s'est inquiété et nous avons sollicité les spécialistes de la voirie. Alors on sait bien qu'en France il y a 65 millions d'habitants dont 65 millions de spécialistes de la voirie mais il faut se dire qu'il y a des gens qui sont encore plus spécialistes et donc c'est ceux-là que l'on interroge et qui nous ont rassurés.

### **Pierrick KERGOSIEN**

Je me permettrai même de citer un spécialiste de la voirie, Monsieur Florent Roche qui est chargé d'affaires voirie dans l'entreprise qui s'est occupée de l'étude pour l'aménagement de l'Avenue de l'Océan. Il nous dit que la largeur de la chaussée sur cette portion de l'Avenue de l'Océan est de 6,20m avec les bordures, ce qui correspond aux standards. Cette chaussée reste l'une des plus large du territoire alréen. Ce qui a pu avoir un effet trompeur sur les conducteurs c'est sans doute le décalage de hauteur apparu temporairement pendant les travaux entre la chaussée et les bordures. Il ne faut pas perdre de vue qu'il va y avoir effectivement une nouvelle couche de bitume qui va réduire l'écart entre la chaussée et la bordure de la chaussée ainsi que le maintien momentané de l'ancienne signalétique qui n'a plus partagé la chaussée en deux voies de manière égale. Nous nous appuyons sur les spécialistes.

### **Françoise NAEL**

Mais dans le journal aujourd'hui, il y a un article où vous dites que délibérément vous avez réduit la largeur de cette route pour réduire la vitesse. C'est bien que vous vous positionniez par rapport aux techniciens mais il faut aussi que vous disiez que c'est une volonté politique. C'est un peu dommage car pour le coup vous avez créé de vraies

pistes cyclables et on ne remet pas en cause le réaménagement de cette avenue qui était à faire. Donc vous créez de vraies pistes cyclables où les vélos vont pouvoir circuler, vous créez une vraie voie piétonne et vous réduisez considérablement le passage des véhicules avec, nous ne pourrions pas le nier même si c'est dans la réglementation, des croisements difficiles lorsqu'il s'agit de poids lourds.

### **Pierrick KERGOSIEN**

Votre réponse est dans votre question. C'est effectivement une réduction de la largeur de la voie pour avoir plus de sécurité.

### **Marie LE CROM**

Je veux préciser que d'après ce que vous avez dit Monsieur Vergne, 74km/h en entrée de ville ça semble vraiment trop important. Il semble évident qu'il fallait des équipements qui diminuent cette vitesse considérablement.

### **Bertrand VERGNE**

Je vais dans votre sens car actuellement en bas cela n'est pas plus étroit, c'est une sensation d'étroitesse mais en haut comme il n'y a pas ces trottoirs, on a une impression de largeur qui incite à la vitesse.

### **Julien BASTIDE**

On entend votre remarque sur le fait qu'effectivement qu'il n'y a pas pour l'instant le même statut en haut et en bas.

### **Jean-François GUILLEMET**

Sur la partie haute de l'avenue qui est un peu plus finie, l'absence de trottoir va permettre un écart en cas de croisements difficiles de poids lourds ou des véhicules d'urgence des pompiers. L'absence de bordure permet justement un écart. C'est pour cela qu'elle est moins large et qu'il n'y a pas de bordure pour permettre cette petite souplesse en cas de difficultés passagères.

### **Françoise NAEL**

Il faudra donc attendre quelques mois pour vérifier, une fois que cela sera terminé.

### **Pierrick KERGOSIEN**

Le remarquable sur ce chantier c'est que pour une fois il est allé plus vite que ce qui était prévu et c'est quand même une bonne nouvelle pour tout le monde. Il sera fermé la nuit du 23 au 24 mars pour la pose du bitume.

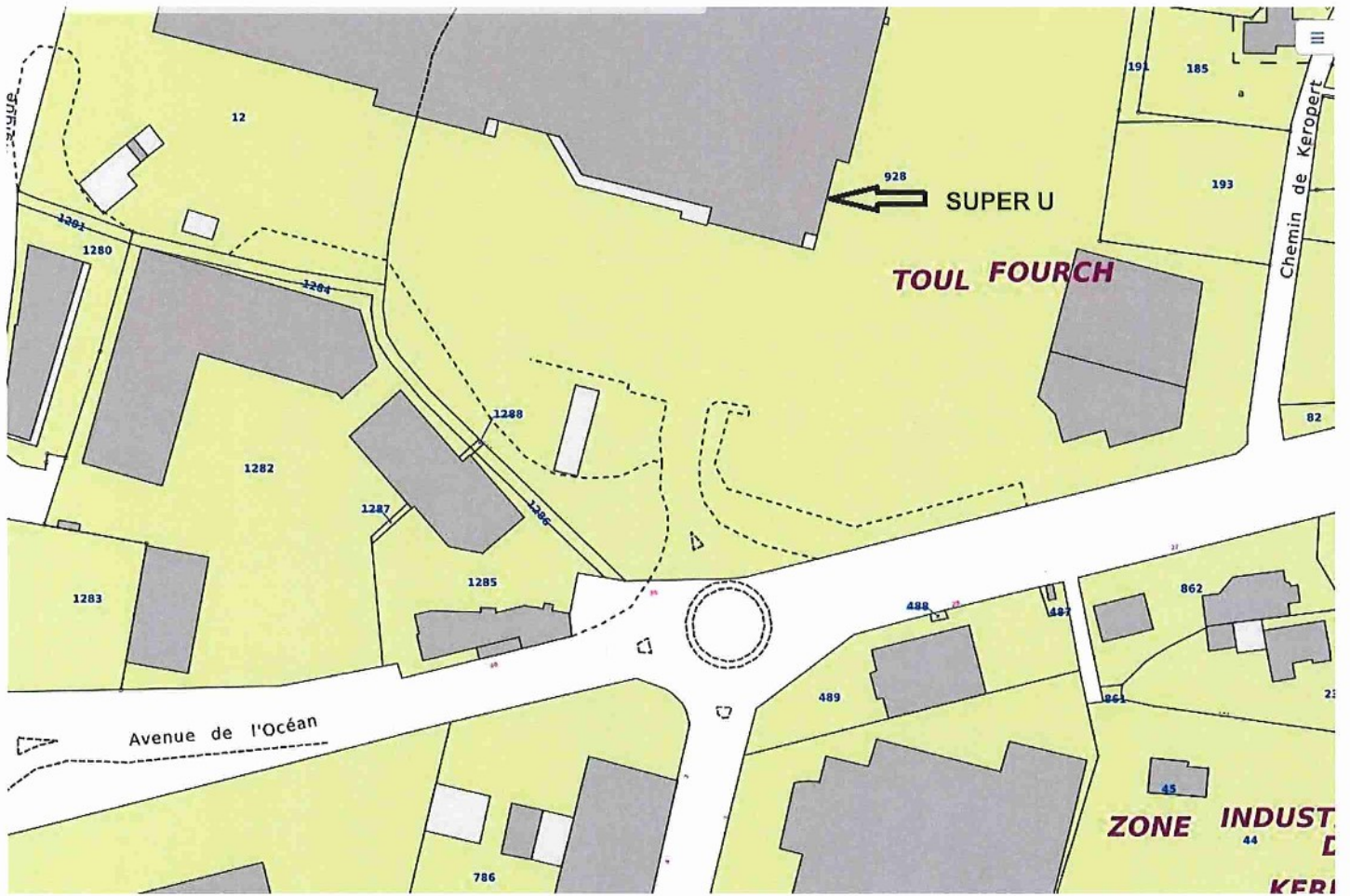



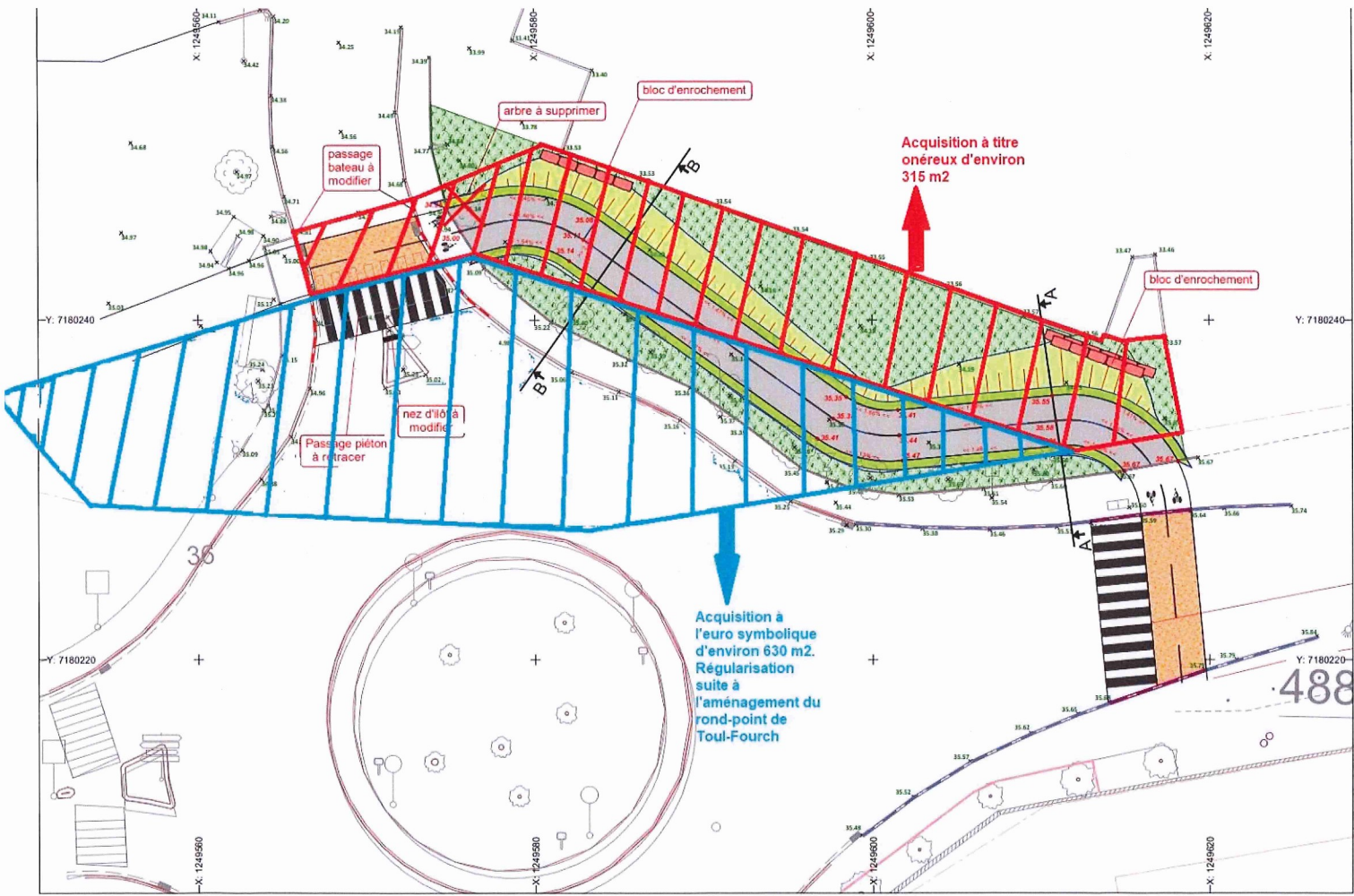

Arbre à supprimer

Bloc d'enrochement

Acquisition à titre onéreux d'environ 315 m2

Bloc d'enrochement

Passage bateau à modifier

Passage piéton à tracer

nez d'île à modifier

Acquisition à l'euro symbolique d'environ 630 m2. Régularisation suite à l'aménagement du rond-point de Toul-Fourch

30

488

X: 1249600-0  
Y: 7180240  
X: 1249600-0  
Y: 7180240  
X: 1249600-0  
Y: 7180220  
X: 1249600-0  
Y: 7180220  
X: 1249600-0  
Y: 7180220  
X: 1249600-0  
Y: 7180220

**EXTRAIT DU REGISTRE DES DELIBERATIONS  
DU CONSEIL MUNICIPAL**

L'an mil neuf cent quatre-vingt dix-neuf, le **Mardi 25 mai 1999 à 19 heures 30**, le Conseil Municipal de la Commune d'AURAY (Morbihan), légalement convoqué le Mercredi 19 mai 1999, s'est réuni en session ordinaire, à la Mairie, dans la salle des délibérations sous la présidence de M. Michel LE SCOUARNEC, Maire.

La séance a été publique.

**Etaient Présents :**

Monsieur LE SCOUARNEC Michel, Maire, Messieurs THOMMEROT Victor, GOBERT Michel, Madame NEUDER Ginette, Messieurs COURTOIS Guy, GENTIL Daniel, ROUSSEL Guy, Adjoint, Madame CARNOT Monique, Messieurs LE PIHIVE Goustan, SPEGAGNÉ Michel, Madame CHRISTIEN Solange, Messieurs MAREC Jean-Paul, LE ROY Yvon, LE HAY Alain, MICHEL Alain, SANSON Patrick, LE COURTOIS Yannick, Madame TOUZE Isabelle, Monsieur FAUCON Roger, Madame BENOIT Monique, Messieurs ROUE Guy, LE BRETON Daniel, BOURNEAU Alain, QUINQUIS Jean-Daniel, SERAZIN Jean-Michel, FICHET Pierre, Conseillers Municipaux

**Absents excusés :**

Madame FIOR (Pouvoir donné à M. ROUSSEL), Madame LE LEUCH, Monsieur DAMIANI Gilles (Pouvoir donné à M. LE COURTOIS), Monsieur LE MIGNANT (Pouvoir donné à M. COURTOIS), M. NOCTON, Monsieur PAYEN (Pouvoir donné à M. Le Maire), Monsieur KERVELLA (Pouvoir donné à M. BOURNEAU),

**Etaient également présents :**

Monsieur PIERRE Bruno Secrétaire Général,  
Monsieur LE GAC Jean-Michel, Direction "Finances et Informatique",  
Monsieur LE ROUX Michel, Direction des Services Technique et de l'Urbanisme

**Secrétaire de séance : Madame TOUZE Isabelle**

01 - S.G. - **AMÉNAGEMENT DU CARREFOUR DE « TOUL FOURCH » -  
PARTICIPATION SPÉCIFIQUE POUR LE FINANCEMENT D'  
ÉQUIPEMENT PUBLIC EXCEPTIONNEL**

Monsieur le Maire informe l'assemblée :

La S.A. SERGA, Les Branchettes, 35370 – Argentré du Plessis, projette une opération de construction ayant pour objet la réalisation d'une installation nouvelle à caractère commercial – (demande de permis de construire n° PC 056 007 38 P 1097).

Ce projet, sous enseignes « INTERMARCHE » et « BRICOMARCHE » comprend :

- Un supermarché (surface alimentaire de 1 950 m<sup>2</sup>, galerie marchande de 320 m<sup>2</sup>)
- - Un magasin de bricolage de 3 422 m<sup>2</sup>,
- - Une station service de 257 m<sup>2</sup>,

soit un total de 5 949 m<sup>2</sup> de surfaces de vente pour un projet représentant 8 213 m<sup>2</sup> de surfaces hors œuvre nette à implanter sur une parcelle de 44 600 m<sup>2</sup> au lieu-dit « TOUL-FOURCH », sur le territoire de la commune en bordure de l'avenue de l'Océan (voie départementale RD 768) et de la voie communale desservant le hameau de « KEROPERT ».

L'implantation envisagée de ce nouvel établissement commercial appelle la commune à réaliser, sous sa propre maîtrise d'ouvrage (conformément à une convention d'occupation du domaine public départemental par laquelle le Département du Morbihan confie la maîtrise d'ouvrage et le financement du projet à la commune), un équipement public capable d'absorber les flux de circulation qu'elle ne manquera pas d'engendrer.

Il faut noter que l'établissement projeté prévoit la création de 500 emplacements de parking.

En conséquence, afin d'autoriser la construction de ce projet la commune se trouve dans la nécessité de réaliser un équipement public dont la nature et l'importance dépasse largement les besoins des usagers actuels de la voirie publique.

Les services municipaux ont élaboré un projet d'aménagement du carrefour actuel en giratoire à 4 branches d'un diamètre extérieur de 32 mètres avec 2 couloirs de circulation dans l'anneau. Cet équipement permettra d'envisager un écoulement normal du trafic routier nouveau dans des conditions de sécurité pour l'ensemble des usagers de la voie publique et constitue la réponse technique appropriée.

Ce projet a été estimé à 1 850 000 F T.T.C.

(cf. Estimation sommaire ci-jointe)

Il est à noter par ailleurs, que la S.A. SERGA mentionnait, dans la demande formulée par elle auprès de Monsieur le Préfet du Morbihan le 20 juillet 1999 afin d'obtenir l'autorisation de création des surfaces commerciales indiquées ci-dessus, « (...) rond-point est prévu pour desservir les terrains où sera situé notre projet »

La commune, Maître d'Ouvrage, peut obtenir une contribution financière du bénéficiaire du permis de construire sous forme d'une « participation spécifique pour le financement d'équipement public exceptionnel » au sens de l'article L 332.8 du Code de

REÇU LE  
27 MAI 1999  
Sous-Préfecture de SORÈZE

l'Urbanisme, ceci afin d'éviter au budget communal de subir une lourde contrainte financière résultant de l'implantation de cette installation commerciale.

Le montant de cette participation doit, en principe, être aligné sur le coût réel de l'équipement rendu nécessaire sans toutefois pouvoir le dépasser.

Néanmoins, compte tenu notamment, que l'équipement futur (giratoire) profitera pour partie aux usagers actuels de la voie publique, **il est proposé de solliciter la Société SERGA pour une participation à hauteur de 1 200 000 F (soit environ 65 % du coût prévisionnel du projet)** étant entendu que le budget communal supportera la part non couverte par cette participation.

Le Conseil Municipal est informé que Monsieur le Maire sera amené à prescrire, dans l'acte d'autorisation de construire (permis de construire) qu'il sera amené à délivrer au profit de la S.A. SERGA, cette participation exceptionnelle ainsi qu'**une cession gratuite de terrain d'une surface d'environ 350 m<sup>2</sup> ( surface située dans l'emprise du giratoire projeté)** au profit de la commune conformément aux articles L.332-28 et L.332-6-1 2° e du Code de l'Urbanisme.

Le Conseil Municipal après en avoir délibéré, à l'unanimité :

- **APPROUVE** le principe d'un projet de giratoire à 4 branches au lieudit TOUL  
FOURCH.



Pour extrait conforme,

Le Maire

SOUS-PREFECTURE DE LORIENT

27 MAI 1999

REÇU LE

Télégramme - H. le Scouarnec  
Auray - D. Gentil

# Auray

M. Le Roux  
- B. Pierre X

27.05.99

- R. Gobert

Conseil municipal

## La zone de Kerbois prend tournure

La future zone de Kerbois-Porte Océane prend doucement tournure : aux travaux d'aménagement du giratoire qui ont déjà commencé suivra prochainement celui du rond-point de « Toulfourch ». Un projet mené de concert avec l'extension imminente des surfaces commerciales sur les deux zones.

La délivrance des permis de construire aux sociétés Elaudis et Serga étaient à l'ordre du jour du conseil municipal de mardi.

Sous l'enseigne du magasin Leclerc, la société Elaudis envisage donc d'étendre sa surface de vente de 964 m<sup>2</sup>, ce qui la portera à une surface totale de 3.637 m<sup>2</sup>, galerie marchande comprise. « Il s'agit plus exactement d'un développement des rayons dans l'actuelle réserve qui occupe la partie gauche du bâtiment », a précisé le directeur du magasin.

Sous les enseignes « Intermarché » et « Bricomarché », la Société Serga implantera pour sa part un supermarché d'une surface de vente de 2.270 m<sup>2</sup>, un magasin de bricolage de

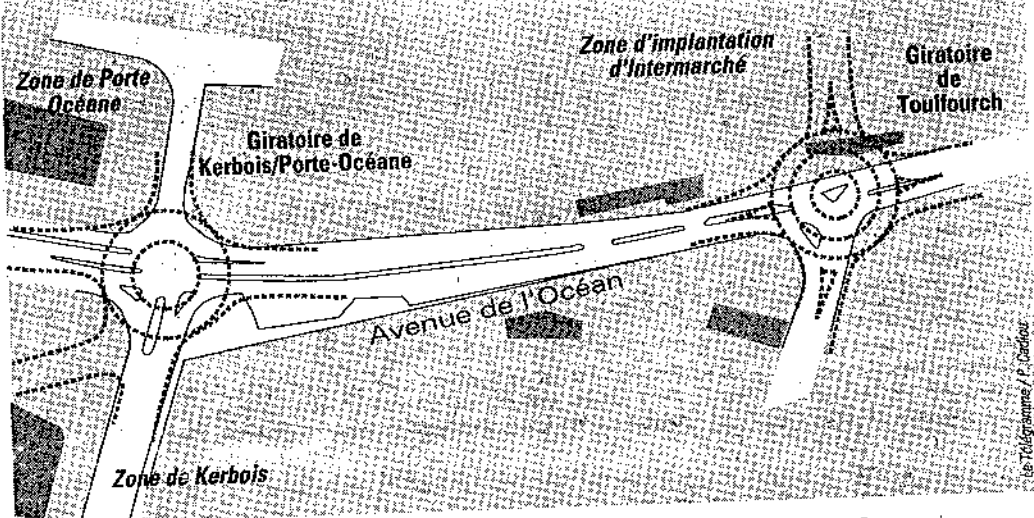

### ■ Deux giratoires : Kerbois/Porte Océane et Toulfourch

3.422 m<sup>2</sup> et une station-service sur 257 m<sup>2</sup>.

Cette implantation, qui prévoit également un parking de 500 places, se fera sur une parcelle de 44.000 m<sup>2</sup> qui longe l'avenue de l'Océan. L'accès à cet ensemble de magasins se fera au niveau du carrefour de Toulfourch, lequel sera prochainement aménagé en giratoire.

### Nouvelle répartition des charges

Compte tenu de ces aménagements,

la municipalité s'est prononcée pour une nouvelle répartition des charges financières concernant ces deux nouveaux giratoires. Une contribution financière a fait l'objet d'une prescription appliquée sur le permis de construire des SA Elaudis, Mac Donald's et Serga, sous la forme d'une participation spécifique pour le financement d'équipement public exceptionnel.

Pour le giratoire de Kerbois dont le budget est estimé à 1,7 MF, le magasin Leclerc devra verser une

somme de 600.000 F correspondant à 35 % des frais engagés, la SA Mac Donald's une somme de 300.000 F, les 800.000 F restant étant à la charge de la commune.

Pour ce qui est du giratoire de Toulfourch dont l'aménagement a été estimé à 1,8 MF, Intermarché et Bricomarché devront verser une somme de 1,2 MF, soit 65 % du coût du projet. Ils devront également céder à la commune 350 m<sup>2</sup> de terrain compris dans l'enceinte du giratoire.

## Club des créateurs d'entreprises

# « Il n'y a pas de gestion standard »

Vendredi soir, une trentaine de chefs d'entreprises ont participé à une soirée-débat organisée par le club des créateurs d'entreprises du Morbihan, à Landévant. Au centre des di-

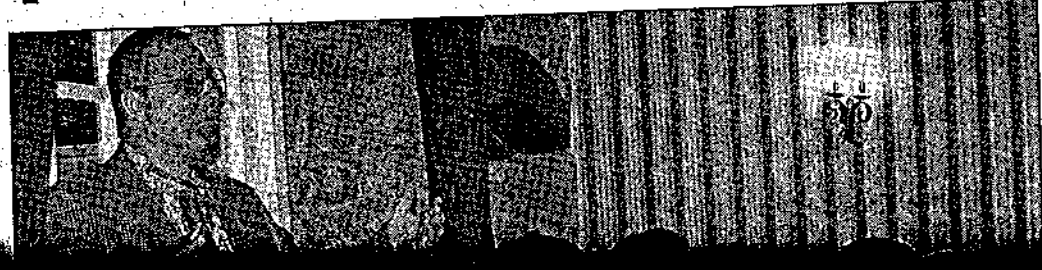



Envoyé à la Sous-Préfecture le 20/03/2023  
Compte-rendu affiché le 16/03/2023  
Reçu par la Sous-Préfecture le 20/03/2023

### **33- DU - ACQUISITION DE LA PARCELLE ZD 33 À CRAC'H (CEINTURE VERTE)**

Monsieur Jean-Baptiste LE GUENNEC, Conseiller municipal, expose à l'assemblée :

L'acquisition de la parcelle ZD 33 sur le territoire de la commune de Crac'h d'une surface totale de 1131 m<sup>2</sup>. L'objet de cette acquisition est de permettre le passage d'un chemin de randonnée dénommé "ceinture verte".

La parcelle ZD 33 se situe en zone Na au PLU de Crac'h. La zone Na correspond aux parties du territoire affectées à la protection stricte des sites, des milieux naturels et des paysages.

Le 07/01/2021, l'Adjoint à l'urbanisme et la directrice du service urbanisme ont rencontré Messieurs Le Goebel, propriétaires de la parcelle. Un prix d'acquisition de **10€/m<sup>2</sup>** a été négocié. Cela revient à un prix d'acquisition de **11 310€** auquel il faut ajouter 50 % des frais de géomètre et 100 % des frais de notaire.

Le 15/12/2021, le conseil municipal a approuvé le principe de cette acquisition pour une superficie de 1060 m<sup>2</sup>. Cette superficie était celle figurant au cadastre. Toutefois, le bornage effectué en juillet 2022 a révélé une superficie plus grande à savoir une superficie de 1131 m<sup>2</sup>.

La SCP Christian HADDAD, Anna DUFFO- LE STRAT et David RAULT, sise 3bis rue Louis Billet, à Auray, rédigera l'acte notarié à la demande du vendeur.

Vu le budget de la commune ;

Vu les dispositions du Code Général de la Propriété des Personnes Publiques, notamment l'article L 2141-1 ;

Vu le Code Général des Collectivités Territoriales ;

Vu le Plan Local d'Urbanisme de la commune d'Auray ;

Vu l'avis favorable à l'unanimité de la commission d'urbanisme du 28/02/2022 ;

Après délibération et à l'unanimité des suffrages exprimés (32 voix pour),

1 absent(s) n'ayant pas donné procuration :  
Madame FERNANDEZ

Le conseil municipal :

- **APPROUVE** l'acquisition de la parcelle ZD 33 au prix de 10€/m<sup>2</sup> soit à un prix total de 11 310€ ;

- **APPROUVE** la prise en charge par la ville de 50% des frais de géomètre et de 100% des frais de notaire ;

- **DÉSIGNE** la SCP Christian HADDAD, Anna DUFFO- LE STRAT et David RAULT, sise 3bis rue Louis Billet, à Auray, pour la rédaction de l'acte notarié ;

- **AUTORISE** Madame le Maire à signer l'acte notarié et toutes les pièces nécessaires à la réalisation de cette transaction.



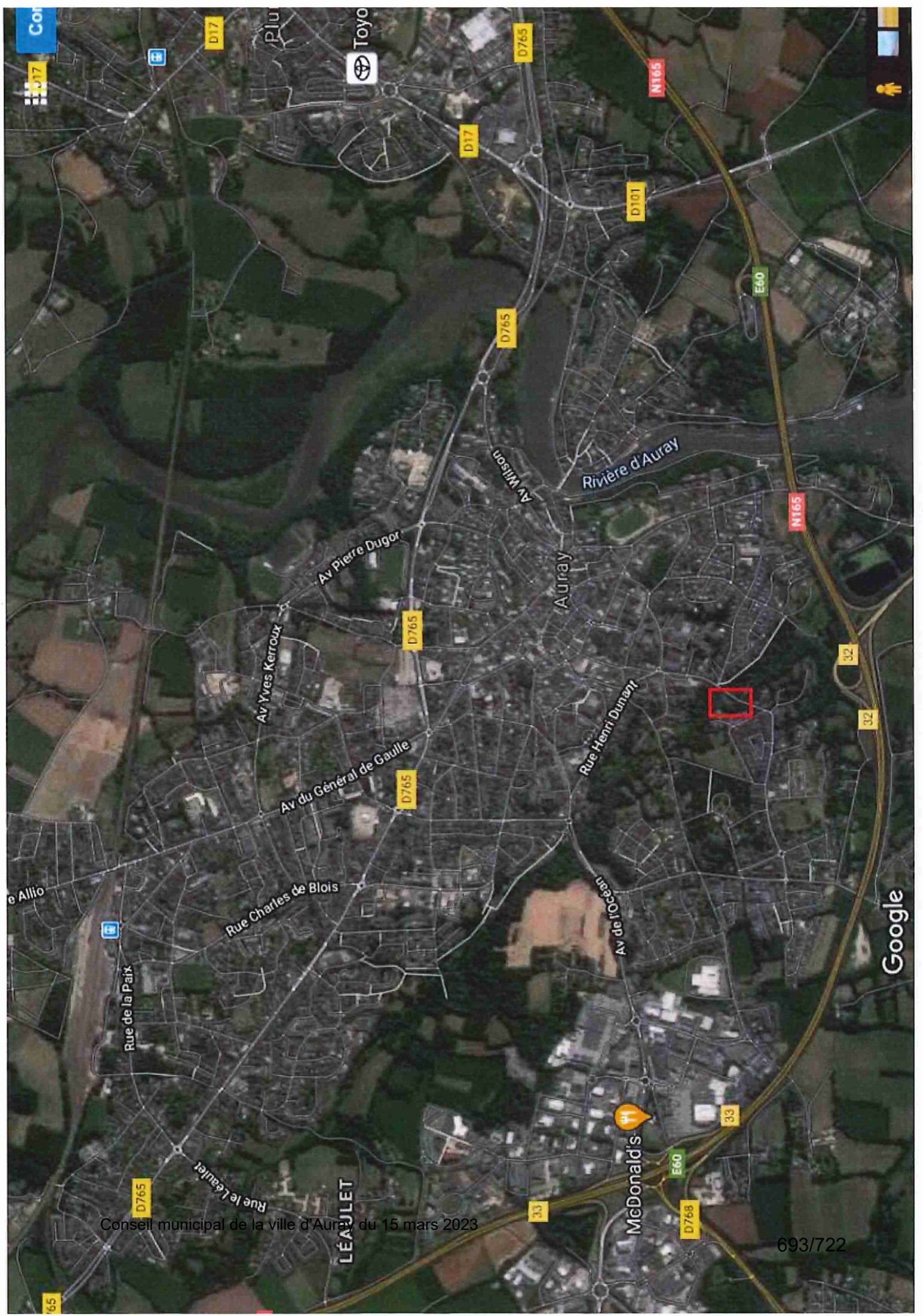

Conseil municipal de la ville d'Auray du 15 mars 2023

693/722



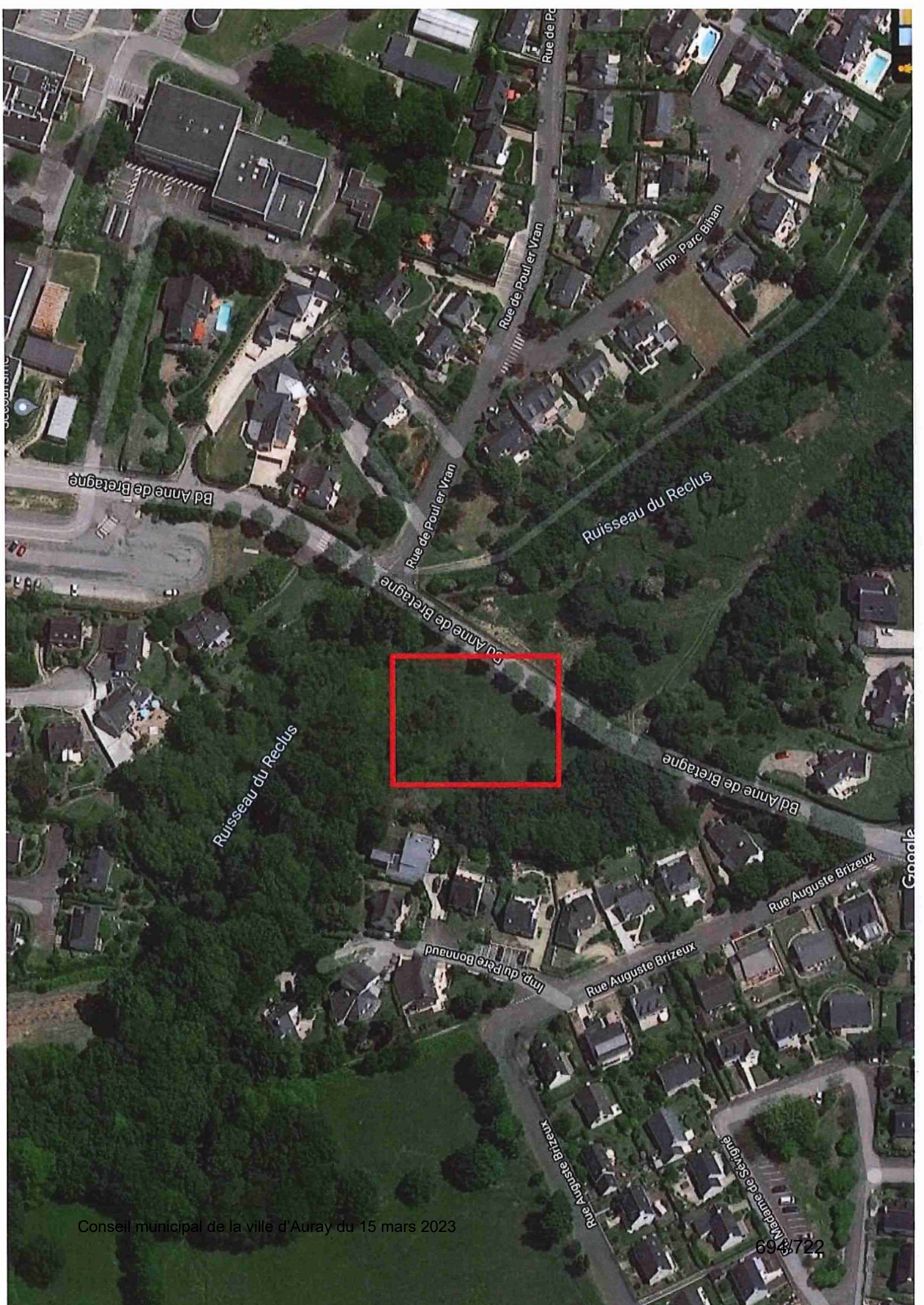



Département :  
MORBIHAN

Commune :  
GRACH

Section : ZD  
Feuille : 000 ZD 01

Échelle d'origine : 1/2000  
Échelle d'édition : 1/2000

Date d'édition : 02/11/2020  
(fuseau horaire de Paris)

Coordonnées en projection : RGF93CC48  
©2017 Ministère de l'Action et des  
Comptes publics

DIRECTION GÉNÉRALE DES FINANCES PUBLIQUES

-----  
EXTRAIT DU PLAN CADASTRAL  
-----

Le plan visualisé sur cet extrait est géré  
par le centre des impôts foncier suivant :  
VANNES  
Pôle de topographie et de gestion  
cadastrale 3 Allée du Général LE  
TROADEC 56020  
56020 VANNES Cédex  
tél. 02 97 01 50 66 -fax  
ptgc.morbihan@dgfiip.finances.gouv.fr

Cet extrait de plan vous est délivré par :

cadastre.gouv.fr

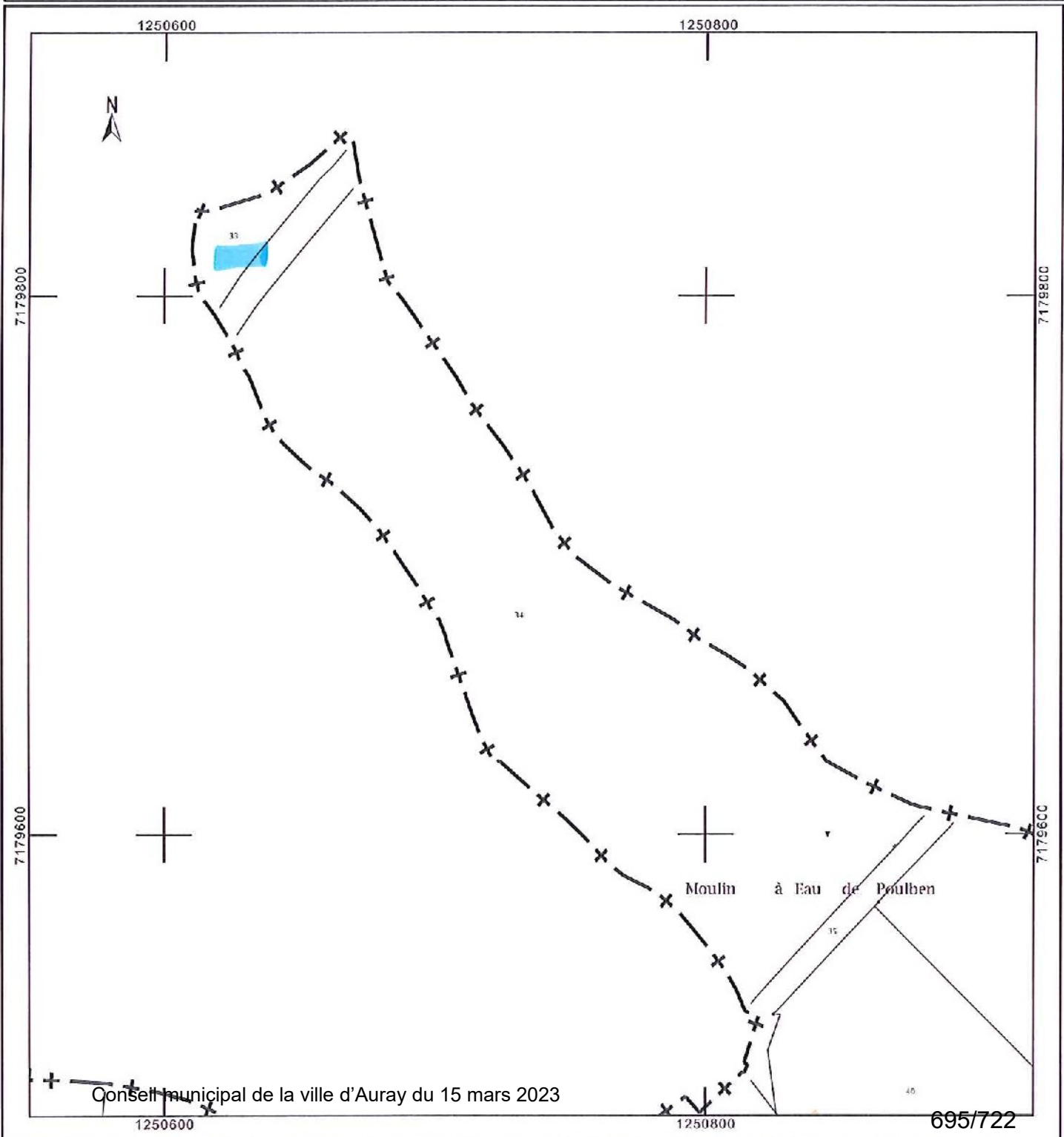

# Circuit pédestre " la ceinture verte " environ 8,5km sur Auray

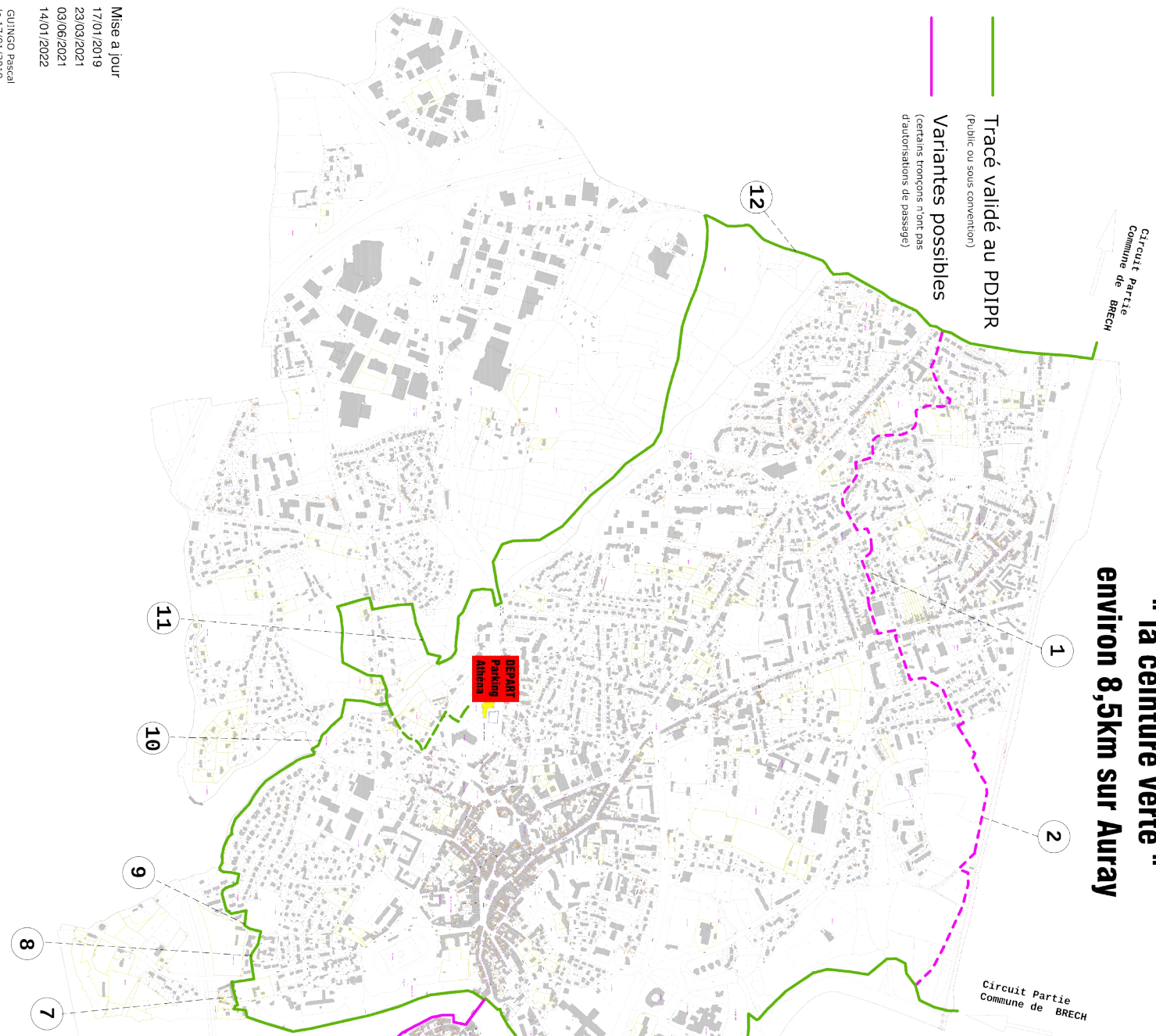

| N° | Section n°                       | Propriétaires                                                                         | Lieu de résidence                                 | Observations                                                                               |
|----|----------------------------------|---------------------------------------------------------------------------------------|---------------------------------------------------|--------------------------------------------------------------------------------------------|
| 1  | AC 732                           | Cité Ty Guen ( Copropriétaires )                                                      | BRECH                                             | Itinéraire abandonné                                                                       |
| 2  | AE 74<br>AE 75<br>AE 76          | M. KERCRET Joseph<br>M. CADOUAL Guy<br>M. CADOUAL Bernard                             | BRECH Kergrues<br>BRECH Rosavel                   | Itinéraire abandonné suite au refus de Mme KERCRET                                         |
| 3  | AI 39                            | Consorts HAMON                                                                        | NANTES                                            | Circuit existant sous convention du Département                                            |
| 4  | AK 3                             | M. KERGOÏEN                                                                           | QUIBERON                                          | Validé au CM du 15/12/21 Neaire et Géométrie en cours                                      |
| 5  | AM 145                           | ESPACIL HABITAT                                                                       | RENNES                                            | Prevoir contact                                                                            |
| 6  | AM 442                           | FIN JEAN Annette                                                                      | AURAY                                             | Prevoir contact                                                                            |
| 7  | AN 33<br>AN 34<br>AN 24<br>AN 29 | Mme MARCO Antonette<br>BAIN VIVIANE<br>COPRO LE FOURNY (83)<br>MME LE QUILLIÉC Annick | GASTIV (27)<br>AURAY<br>LE FOURNY (83)<br>SAINTIC | Transmettre un courrier aux propriétaires avec une convention du Département en cours      |
| 8  | AN 132                           | BSH                                                                                   | VAANNES                                           | En cours de rétrocession                                                                   |
| 9  | AM 515                           | SCI LES VOILES POURPRES                                                               | AURAY                                             | Nature et Géométrie en cours                                                               |
| 10 | ZD 31 (GRACH)<br>AO 20 et 518    | M. LE GOHÉBEL Gilles<br>Département du Morbihan                                       | AURAY<br>VAANNES                                  | validé au CM du 15/12/21 Nature et Géométrie en cours                                      |
| 11 | AV 7<br>AV 8<br>AV 1, 9 et 10    | Mme LE GORF Anne<br>Département du Morbihan                                           | AURAY<br>VAANNES                                  | Acquisition par le Département en cours                                                    |
| 12 | AS 76 et 82<br>AS 80<br>AS 81    | Mme CADOUAL Marie Odile<br>Département du Morbihan<br>M. LE TUDOUR Jean               | BRECH<br>VAANNES<br>BRANDIVY                      | Itinéraire abandonné (ouverture du chemin existant entre les Communes de BRECH et d'Auray) |

696/722



29 Avenue Raymond Marcellin  
56370 Sarzeau  
Tél. 02 97 48 28 50

E-mail : sarzeau@geobretagnesud.com  
Web : www.geobretagnesud.com

Aménagement durable  
Environnement et paysages  
Ingénierie VRD  
Droit de l'urbanisme  
Géomètres-experts

### Géomètres-Experts Associés

Alain RIOU / Ordre des Géomètres-Experts n° 5024

Emmanuel HALLAY / Ordre des Géomètres-Experts n° 4737

Serge NICOLAS / Ordre des Géomètres-Experts n° 4712

### Géomètres-Experts Salariés

François LEFORT / Ordre des Géomètres-Experts n° 4643

Jérémy DELABARRE / Ordre des Géomètres-Experts n° 6152

Menehould CAUX / Ordre des Géomètres-Experts n° 6333

## Procès-Verbal de rétablissement de limites

La présente opération de rétablissement de limites a pour objet pour la propriété de l'Indivision LE GOHEBEL, Département Du Morbihan, à la Commune De Auray, M. Yves HERVE, Mme Claudine HERVE née NERMOND, M. Pierre BOURLES et Mme Sophie BOURLES née SAGNARD de rétablir les limites séparatives communes, et(ou) parties de limites séparatives communes, et(ou) les points de limites communs avec les propriétés contiguës.

### Commune de CRACH

### Procès-verbal de bornage et de reconnaissance de limites dressé le 11 juillet 2022

Sous le numéro d'archives 22v0173

A la requête de l'Indivision LE GOHEBEL, Département Du Morbihan, à la Commune De Auray, M. Yves HERVE, Mme Claudine HERVE née NERMOND, M. Pierre BOURLES et Mme Sophie BOURLES née SAGNARD, je soussigné M. Serge NICOLAS géomètre-expert, exerçant au sein de la SELARL GEO BRETAGNE SUD, géomètres-experts à Vannes, parc d'activité de Laroiseau, inscrite au tableau de l'ordre sous le n°2000C2000002 ai été chargé de procéder au rétablissement de limite décrite ci-avant et dresse en conséquence le présent procès-verbal.

### Article 1 : Désignation des parties

#### PROPRIETAIRES DEMANDEURS :

#### 1) l'Indivision LE GOHEBEL

Regroupant :

M. Francis Bernard Marie LE GOHEBEL né le 21 mars 1961 à Auray  
Demeurant 2 Rue De La Picherie 44120 VERTOUC  
Propriétaire indivis de la parcelle cadastrée commune de Crach section ZD n° 33.



Conservé au **Conservatoire de la Ville d'Auray** du 15 mars 2023  
GARANT D'UN CADRE DE VIE DURABLE

L'authenticité de ce document est exclusivement assurée par la signature originale du Géomètre-expert

697/722

1





M. Gilles François Marie LE GOHEBEL né le 9 novembre 1958 à Auray  
Demeurant 12 Che De Kerleano 56400 AURAY  
Propriétaire indivis de la parcelle cadastrée commune de Crach section ZD n° 33.

Aucun titre de propriété présenté

## **2) Departement Du Morbihan**

Departement Du Morbihan inscrit au RCS n° 225 600 014  
Dont le siège social se situe Rue Saint Tropez 56000 VANNES  
Propriétaire des parcelles cadastrées commune de Auray section AO n° 515, AO n° 19, AO n° 416  
commune de Crach et ZD n° 34.

Aucun titre de propriété présenté

## **3) la Commune De Auray**

Commune De Auray inscrit au RCS n° 215 600 073  
Dont le siège social se situe Mairie 100 Pl De La Republique 56400 AURAY  
Propriétaire des parcelles cadastrées commune de Auray section AO n° 472, AO n° 415, AO n° 399  
et AO n° 402.

Aucun titre de propriété présenté

## **4) M. Yves HERVE Mme Claudine HERVE née NERMOND**

M. Yves HERVE né le 14 juin 1951 à Suresnes  
Demeurant 15 Bd Anne De Bretagne 56400 AURAY  
Propriétaire indivis de la parcelle cadastrée commune de Auray section AO n° 581.

Mme Claudine Marthe Suzanne HERVE née NERMOND née le 9 juillet 1946 à Preveranges  
Demeurant 15 Bd Anne De Bretagne 56400 AURAY  
Propriétaire indivis de la parcelle cadastrée commune de Auray section AO n° 581.

Aucun titre de propriété présenté

## **5) M. Pierre BOURLES Mme Sophie BOURLES née SAGNARD**

M. Pierre Alain BOURLES né le 30 janvier 1980 à Nantes  
Demeurant 13 Bd Anne De Bretagne 56400 AURAY  
Propriétaire indivis de la parcelle cadastrée commune de Auray section AO n° 612.

Mme Sophie Catherine Andrée BOURLES née SAGNARD née le 17 avril 1982 à Sainte-Colombe  
Demeurant 13 Bd Anne De Bretagne 56400 AURAY  
Propriétaire indivis de la parcelle cadastrée commune de Auray section AO n° 612.

Aucun titre de propriété présenté

## **PROPRIETAIRES RIVERAINS CONCERNES :**

### **6) Departement Du Morbihan**

Departement Du Morbihan inscrit au RCS n° 225 600 014  
Dont le siège social se situe Rue Saint Tropez 56000 VANNES  
Propriétaire de la parcelle cadastrée commune de Auray section AO n° 20.



**GÉOMÈTRE-EXPERT**  
GARANT D'UN CADRE DE VIE DURABLE





Aucun titre de propriété présenté

## **Article 2 : Objet de l'opération**

**d'une part la propriété cadastrée :**

| Commune | Lieu-Dit | Section | Numéro | Observations |
|---------|----------|---------|--------|--------------|
| Auray   |          | AO      | 20     |              |

**et d'autre part la propriété cadastrée :**

| Commune | Lieu-Dit | Section | Numéro | Observations |
|---------|----------|---------|--------|--------------|
| Crach   |          | ZD      | 34     |              |

## **Article 3 : Opération de terrain**

par lettre simple en date du 29 juin 2022, les parties ont été informées qu'il sera procédé le 11 juillet 2022 à 10h00 à la remise en place des bornes ou termes de limites disparus.

Aux jour et heure dits, j'ai procédé au rétablissement de limites en présence de :

| Nom                            | Présent | Absent | Représenté par |
|--------------------------------|---------|--------|----------------|
| M. Francis LE GOHEBEL          |         |        |                |
| M. Gilles LE GOHEBEL           |         |        |                |
| Département Du Morbihan        |         |        |                |
| Commune De Auray               |         |        |                |
| M. Yves HERVE                  |         |        |                |
| Mme Claudine HERVE née NERMOND |         |        |                |
| M. Pierre BOURLES              |         |        |                |
| Mme Sophie BOURLES née SAGNARD |         |        |                |

## **Article 4 : Documents analysés pour le rétablissement des limites**

**Les plans présentés aux parties par le Géomètre-Expert soussigné :**

- Le Plan Cadastral.
- plan des Lieux dressé par M. Serge Nicolas
- plan de l'aménagement foncier de la Commune de Crach

## **Article 5 : Rétablissement des limites de propriétés**

**Définition et matérialisation des limites :**

Après avoir retrouvé sur les lieux les repères anciens suivants :

- E (Borne existante)
- F (Borne existante)
- G (Borne existante)
- H (Borne existante)
- I (Borne existante)
- J (Borne existante)
- K (Borne existante)
- L (Borne existante)
- M (Borne existante)
- N (Borne existante)



**GÉOMÈTRE-EXPERT**  
GARANT D'UN CADRE DE VIE DURABLE



- O (Borne existante)
- P (Borne existante)
- Q (Borne existante)
- R (Borne existante)
- S (Borne existante)
- T (Borne existante)
- U (Borne existante)
- V (Borne existante)

Après avoir procédé aux mesurages entre ces points et n'avoir constaté aucune équivoque dans l'interprétation, tant des documents que des mesures qui y sont consignées, les sommets de limite suivants ont été rétablis :

- E (Borne existante)
- F (Borne existante)
- G (Borne existante)
- H (Borne existante)
- I (Borne existante)
- J (Borne existante)
- K (Borne existante)
- L (Borne existante)
- M (Borne existante)
- N (Borne existante)
- O (Borne existante)
- P (Borne existante)
- Q (Borne existante)
- R (Borne existante)
- S (Borne existante)
- T (Borne existante)
- U (Borne existante)
- V (Borne existante)

Ces sommets ont été reconnus conformes à la définition de la limite de propriété d'origine qui est donc la ligne passant par les sommets E- F- G- H- I- J- K- L- M- N- O- P- Q- R- S- T- U- V.

Le plan annexé permet de repérer sans ambiguïté la position des limites et des sommets rétablis par la présente opération.

| DÉSIGNATION | X          | Y          | NATURE DU SOMMET |
|-------------|------------|------------|------------------|
| E           | 1250637.27 | 7179754.78 | Borne existante  |
| F           | 1250631.15 | 7179770.24 | Borne existante  |
| G           | 1250624.64 | 7179782.79 | Borne existante  |
| H           | 1250618.39 | 7179792.97 | Borne existante  |
| I           | 1250612.63 | 7179800.78 | Borne existante  |
| J           | 1250610.96 | 7179807.98 | Borne existante  |
| K           | 1250610.54 | 7179813.34 | Borne existante  |
| L           | 1250609.91 | 7179817.24 | Borne existante  |
| M           | 1250611.47 | 7179832.28 | Borne existante  |
| N           | 1250614.04 | 7179831.35 | Borne existante  |
| O           | 1250634.46 | 7179837.17 | Borne existante  |
| P           | 1250639.21 | 7179839.23 | Borne existante  |
| Q           | 1250653.65 | 7179849.26 | Borne existante  |
| R           | 1250665.90 | 7179860.37 | Borne existante  |
| S           | 1250666.45 | 7179860.68 | Borne existante  |
| T           | 1250669.09 | 7179857.27 | Borne existante  |
| U           | 1250671.65 | 7179842.79 | Borne existante  |
| V           | 1250682.13 | 7179805.54 | Borne existante  |



**GÉOMÈTRE-EXPERT**  
GARANT D'UN CADRE DE VIE DURABLE



**Mesures permettant le rétablissement des sommets des limites :**

Définition littérale des points d'appui permettant le rétablissement des limites :

Tableau des segments de rattachement :

Liste des segments définis dans le présent procès-verbal :

**Article 6 : Clauses générales**

Les frais et honoraires relatifs aux opérations de rétablissement de limites et d'établissement du présent procès-verbal seront supportés par VANNES

**Acte foncier fait à VANNES sur 5 pages + document en annexe, le 11 juillet 2022 par le Géomètre-Expert soussigné auteur des présentes**

**Le géomètre-Expert  
M. Serge NICOLAS**









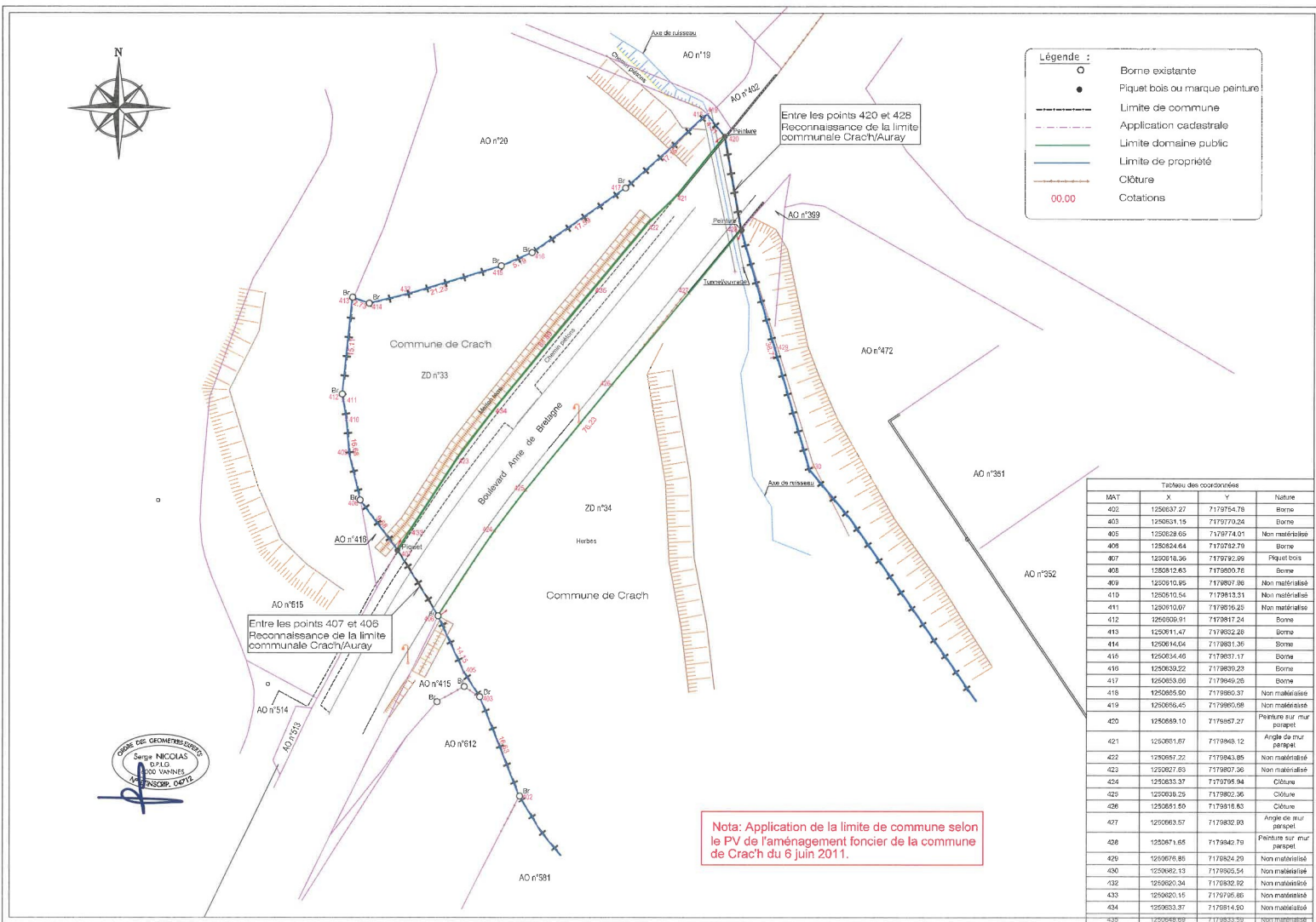

Envoyé à la Sous-Préfecture le 20/03/2023  
 Compte-rendu affiché le 16/03/2023  
 Reçu par la Sous-Préfecture le 20/03/2023

**34- DU - CONCESSION PAR LA COMMUNE D'UNE SERVITUDE DE PASSAGE À MONSIEUR PIERRE BOURLÈS PROPRIÉTAIRE DE LA PARCELLE AO 612 VIA LES PARCELLES COMMUNALES AO 412 ET AO 415 - BOULEVARD ANNE DE BRETAGNE**

Madame Marie DUBOIS, 7ème adjointe, expose à l'assemblée :

Par un courriel en date du 25 octobre 2022, Monsieur Pierre Bourlès a sollicité la commune pour se voir accorder une servitude de passage depuis sa parcelle (AO 612) vers le Boulevard Anne de Bretagne via les parcelles communales AO 412 et AO 415. En effet, Monsieur Bourlès a un projet de miellerie en préparation et aurait besoin d'un accès véhicule en bas de sa parcelle.

La Direction des Services Techniques et des Sports (DSTS) a émis un avis favorable sous réserves. En effet, la DSTS précise que Monsieur Bourlès devra assurer la visibilité en sortie du futur passage et conserver le fil d'eau actuel (dénivelé important). De même, Monsieur Bourlès devra s'assurer que les deux arbres situés de part et d'autre du passage soient préservés.

Les frais de notaire seront pris en charge par Monsieur Pierre Bourlès.

Les frais de raccordement à la voirie et les divers frais d'aménagement seront aux frais de Monsieur Pierre Bourlès.

La SCP Christian HADDAD, Anna DUFFO- LE STRAT et David RAULT, sise 3bis rue Louis Billet, à Auray, rédigera l'acte notarié.

Vu le budget de la commune ;

Vu les dispositions du Code Général de la Propriété des Personnes Publiques, notamment l'article L 2141-1 ;

Vu le Code Général des Collectivités Territoriales ;

Vu le Plan Local d'Urbanisme de la commune d'Auray ;

Vu l'avis favorable à l'unanimité de la commission d'urbanisme du 28/02/2023 ;

Après délibération et à l'unanimité des suffrages exprimés (32 voix pour),

1 absent(s) n'ayant pas donné procuration :  
Madame FERNANDEZ

Le conseil municipal :

- **APPROUVE** la concession d'une servitude de passage véhicules à Monsieur Pierre Bourlès propriétaire de la parcelle AO 612 passant par les parcelles communales AO 412 et AO 415 pour accéder au Boulevard Anne de Bretagne ;

- **APPROUVE** la prise en charge par Monsieur Pierre Bourlès des frais de notaire afférents au dossier ainsi que des frais engendrés par l'aménagement de la sortie sur le Boulevard Anne de Bretagne ;

- **DÉSIGNE** la SCP Christian HADDAD, Anna DUFFO- LE STRAT et David RAULT, sise 3bis rue Louis Billet, à Auray, pour la rédaction de l'acte notarié ;

- **AUTORISE** Madame le Maire à signer l'acte notarié et toutes les pièces nécessaires à la réalisation de cette transaction.









Google

Bd Anne de Br

Bd Anne de Bretagne

Bd Anne de Bretagne

Anne de Bretagne

Rue Auguste Brizeux

Rue Auguste Brizeux

Rue Auguste Brizeux







Envoyé à la Sous-Préfecture le 20/03/2023  
Compte-rendu affiché le 16/03/2023  
Reçu par la Sous-Préfecture le 20/03/2023

### **35- DGS - DÉLIBÉRATION CORRECTIVE - VOTE DES TAUX D'IMPOSITION - 2023**

Monsieur Julien BASTIDE, 8ème adjoint, expose à l'assemblée :

Le vote des taux d'imposition de fiscalité directe locale des collectivités territoriales (prévu à l'article 1639 A du Code Général des Impôts), doit intervenir avant le 15 avril de chaque année, ou avant le 30 avril l'année où intervient le renouvellement des conseils municipaux, départementaux ou régionaux concernés par ce renouvellement.

Par ailleurs, la date limite de transmission des délibérations des collectivités territoriales et des EPCI relatives aux taux des impositions directes locales est également fixée au 15 avril au plus tard, en vue de la mise en recouvrement des impositions la même année.

En outre, le vote des taux par une collectivité doit obligatoirement faire l'objet d'une délibération spécifique distincte du vote du budget, et ce même si les taux restent inchangés (article 1636 sexies du code général des impôts).

#### Maintien des taux d'imposition pour 2023

La Ville d'Auray n'a pas augmenté ses taux d'imposition depuis l'année 2009 et pour 2023, les élus municipaux ne souhaitent pas une évolution des taux d'imposition malgré l'inflation et l'explosion des prix de l'énergie auxquelles doit faire face la ville.

Pour faire face à l'augmentation des coûts, certaines collectivités territoriales ont ainsi fait le choix d'augmenter leur taux de taxe foncière pour 2023, ce qui n'est pas le cas de la ville d'Auray qui privilégiera une maîtrise des coûts et la recherche de financement pour ses projets.

Il est rappelé que même sans toucher au taux de la taxe foncière, la revalorisation annuelle des valeurs locatives suffit à faire augmenter l'avis d'imposition des contribuables. En effet, les valeurs locatives servent de base au calcul de la taxe foncière et sont indexées sur l'indice des prix à la consommation harmonisé (IPCH), et augmentent donc au fur et à mesure de l'inflation.

Ainsi, l'inflation enregistrée en 2021 a entraîné une hausse de 3,4% des valeurs locatives en 2022 ; l'inflation enregistrée en 2022 devrait entraîner une hausse des valeurs locatives de l'ordre de 7,1% pour 2023 (Loi de finances 2023 votée par le Parlement le 30.12.2022)

Il est enfin précisé que le respect de la règle de liaison entre les taux, ne permet pas à la ville d'augmenter le taux de taxe d'habitation uniquement pour les résidences secondaires et les logements vacants, car cela impliquerait d'augmenter obligatoirement, dans les mêmes proportions, le taux de taxe foncière sur les propriétés bâties de l'ensemble du territoire de la commune.

En conséquence, il est proposé de maintenir les taux d'imposition pour 2023 à hauteur de ceux votés en 2022 et comme suit :

| <b>Impôts</b>            | <b>Taux</b> |
|--------------------------|-------------|
| Taxe foncière (bâti)     | 44.05 %     |
| Taxe foncière (non bâti) | 62.82 %     |
| Taxe d'habitation        | 16.97 %     |

Conseil municipal de la ville d'Auray 15 mars 2023

- Vu les articles 1636 B sexies à 1636 B undecies et 1639 A du code général des impôts,

Après délibération et à l'unanimité des suffrages exprimés (32 voix pour),

1 absent(s) n'ayant pas donné procuration :  
Madame FERNANDEZ

Le conseil municipal :

- **DÉCIDE** de fixer les taux communaux pour l'année 2023 comme suit :

| <b>Impôts</b>            | <b>Taux</b> |
|--------------------------|-------------|
| Taxe foncière (bâti)     | 44.05 %     |
| Taxe foncière (non bâti) | 62.82 %     |
| Taxe d'habitation        | 16.67 %     |

- **CHARGE** Madame Le Maire de notifier cette décision aux services préfectoraux.

## **QUESTIONS DIVERSES**

### **Aménagement de la rue du Verger**

#### **Françoise NAEL**

Pendant les vacances de février vous avez équipé la rue du Verger de plots pour délimiter la voie cyclable. Il y a énormément de retours négatifs, interrogatifs et agacés. D'une part ces plots sont très dangereux pour les cyclistes, ils sont de vraies rampes de lancement et facteurs de risques de chutes. D'autre part, les cars scolaires ne peuvent plus se croiser et enfin ces voies qui étaient utilisées exceptionnellement et de manière dérogatoire pour stationnement les jours de marché d'été ne pourront plus l'être. C'est un repoussoir pour les amateurs du marché du lundi et c'est un coup porté à cet événement qui est un point fort de notre ville. C'est sans oublier les événements sportifs, les journées électorales durant lesquelles nos aînés et les personnes en situation de handicap ne pourront plus se garer. Alors vous allez me dire qu'il est interdit de se garer sur une piste cyclable, ce qui est vrai, mais vous avez déporté le problème ailleurs car depuis, les voitures se garent sur les trottoirs boulevard Anne de Bretagne et sur la piste cyclable rue Henri Dunant. Comment avez-vous étudié l'aménagement de cette rue ? Est-ce que vous comptez faire quelque chose pour cette problématique qui s'est déportée ailleurs ? Est-ce que vous comptez laisser cette rue dans cet état ?

#### **Pierrick KERGOSIEN**

Effectivement, il y a eu des problématiques sur cet aménagement, nous en convenons mais nous ajustons les choses. Il y avait une problématique au niveau de la giration des cars, c'est en cours de modification. Il y a aussi des bornes à mémoire de forme qui seront mises au niveau des passages piétons. Nous travaillons à améliorer les choses sur cet aménagement qui effectivement au départ n'était pas optimal. Nous travaillons avec les partenaires que sont aussi la Région dans le cas du transport scolaire. Au niveau du stationnement sur une piste cyclable, comme vous l'avez dit c'est illégal. On comprend bien qu'il y a une problématique, la période d'été avec le marché posera question, il faut que l'on regarde comment s'organise le stationnement mais en tout cas à notre avis cela ne doit pas être sur des pistes cyclables.

Vous nous faites part de personnes qui sont désappointées par cet aménagement mais certaines personnes sont contentes de cet aménagement car il permet d'avoir une sécurité au niveau de la bande cyclable et l'objectif de notre groupe est de sécuriser les mobilités douces. Sur ce point l'objectif est atteint même si j'en conviens nous ne sommes pas partis dès le départ sur un équipement optimal.

### **Accueil des élèves - jours de grève**

#### **Benoît GUYOT**

J'ai eu des remontées comme quoi les enfants des écoles privées n'étaient pas acceptés à Arlequin le jour de grève. J'aimerais savoir pourquoi il y a cette discrimination ? Il s'agit de deux élèves de l'école Sainte Thérèse.

#### **Myriam DEVINGT**

Vous parlez du service minimum d'accueil ? Il me semble que le SMA ne se met en place que pour les écoles publiques.  
Après vérification, ce sont les OGEC qui gèrent le Service Minimum d'Accueil dans les écoles privées.

### **Ferme maraîchère de Rostevel**

#### **Jean-Yves MAHEO**

Il s'agit d'une question pour Madame Normand.  
Suite à la parution d'un article dans le journal du 8 mars, vous annoncez, je vous cite: "A la ferme maraîchère d'Auray, les premiers semis devraient débiter au mois d'avril". Dans ce même article, vous dites, je vous cite : "Il y a des bâches plastiques non biodégradables disséminées sur toutes les parcelles, elles se sont décomposées". Quand je vois la photo elles n'ont pas l'air vraiment décomposées, je passe tous les jours près de la ferme et c'est plein de plastique. Il faut quelques dizaines d'années pour que le plastique se décompose. Ces terres sont encore très polluées et elles méritent un traitement approprié avant toute culture. Après dépollution, il me semble qu'il faudrait les travailler afin de voir si il y a du plastique en profondeur. Je connais bien ces terres et elles ont été sous plastique durant près de 20 ans. Ce qui me pose problème c'est que vous dites que vous allez faire du bio mais il faudrait peut-être avoir une certification bio? Et pour ceci il faudrait peut-être passer par des laboratoires spécialisés. Avez-vous fait des analyses de la terre de cette ferme ? On ne peut pas concevoir que vous fassiez consommer aux enfants des produits bio dans ces conditions. Rassurez-nous sur ce sujet.

#### **Charlotte NORMAND**

Je comprends effectivement les questionnements sur la qualité de la terre, sur une ferme qui a été en friche pendant plusieurs années et qui visuellement est toujours en partie en désordre même si beaucoup de choses ont été faites. Il y a eu effectivement des analyses de la terre, nous avons priorisé les analyses sur la parcelle où il y a le bassin de rétention. Je vais pouvoir vous communiquer les résultats de ces analyses qui sont vraiment rassurants comparativement aux parcelles qu'il y a sur le territoire. Il faut savoir, et cela peut paraître étonnant, que pour avoir une certification bio, les terres n'ont pas forcément besoin d'avoir des analyses poussées et donc c'est après un certain laps de temps sans culture que des terres peuvent être certifiées. Nous sommes allés plus loin, nous avons pris les devants et nous avons fait des analyses. En ce qui concerne le plastique, c'est peut-être une nuance dans les mots que j'ai pu employer lors de l'entretien mais les personnes qui sont venues sur le chantier de dépollution pourront vous le dire, il y a du plastique, ce sont des petits bouts éparpillés partout et c'est pour cette raison que nous faisons des chantiers de dépollution.

#### **Jean-Yves MAHEO**

Ce qui m'a surpris c'est que vous parlez de semis pour le mois prochain.

#### **Charlotte NORMAND**

Si le chantier d'insertion est accepté par la commission du département, une partie de la mise en production va pouvoir se faire sur une partie des parcelles.

#### **Jean-Yves MAHEO**

Tout maraîcher qui veut faire une ferme bio doit attendre quelques années pour obtenir la certification bio et si on veut donner ça à nos enfants la certification est importante. Nous nous inquiétons pour nos enfants et c'est en ce sens que je pose cette question.

**Charlotte NORMAND**

Sur l'aspect certification j'ai l'impression de vous avoir déjà répondu.

**Jean-Yves MAHEO**

Vous ne pouvez pas avoir cette certification car vous n'avez pas encore produit.

**Charlotte NORMAND**

La référence pour obtenir la certification est celle des terres agricoles et c'est le laps de temps pendant lequel elles n'ont pas reçu de produits phytosanitaires. Donc il y a une partie des parcelles qui vont pouvoir être certifiées plus rapidement que les autres.

**Julien BASTIDE**

Le temps de conversion pour une ferme bio correspond à une ferme qui était exploitée juste avant en conventionnel. Là c'est une ferme qui n'a pas été exploitée depuis des années et donc il n'y a pas ce temps de conversion de 3 ans. Il y a la question du plastique et vous avez raison sur ce point, cette terre est polluée par le plastique mais le cahier des charges bio s'intéresse aux pesticides de synthèse et aux engrais de synthèse. Je comprends ce que vous dites sur le fait que ces terres sont polluées et comment nous pouvons les mettre en culture. Elles ne seront pas mises en culture sur l'intégralité du sol mais le fait qu'il y ait du plastique dans la terre n'empêche pas de se faire certifier en bio à terme parce qu'en fait le cahier des charges bio est une obligation de moyens et non de résultats. Dans ce cas pour être certifié, il faut prouver que les terres n'ont pas été exploitées et n'ont pas subi d'intrants de synthèse récemment et ensuite il faudra prouver que nous n'en utilisons pas.

**Jean-Yves MAHEO**

Pourrez-vous nous communiquer les résultats du laboratoire ?

**Charlotte NORMAND**

Bien sûr. Pour compléter l'analyse de Julien Bastide, il peut également y avoir des contrôles, notamment inopinés et c'est là que nous devons prouver à l'aide de factures et de documents administratifs que l'on respecte bien la législation.

**Pierrick KERGOSIEN**

Je vous remercie d'avoir abordé le sujet Monsieur Maheo, cela me permet d'anticiper sur la présentation des événements à venir puisque le 3<sup>ème</sup> nettoyage participatif de la ferme municipale aura lieu dimanche 19 mars et nous vous invitons à venir ramasser les petits morceaux de plastique qui sont éparpillés et qui ne se sont pas décomposés

au sens qu'ils ont disparu mais qui sont en petits morceaux. C'est ce que voulait exprimer Charlotte dans cet article.



A 20h41, l'ordre du jour étant épuisé et aucune autre question n'étant posée, Monsieur Pierrick Kergosien, 1<sup>er</sup> adjoint, lève la séance.

### **Signature des Présents en séance**

Madame MASSON: absente : procuration à Marie Le Crom

---

Monsieur KERGOSIEN :

---

Madame LE CROM :

---

Monsieur GUILLEMET :

---

Madame PARENT MER :

---

Madame DEVINGT :

---

Monsieur LE ROL: absent : procuration à Pierrick Kergosien

---

Madame DUBOIS :

---

Monsieur BASTIDE :

---

Madame SIMON: absente : procuration à Jean-Pierre Sauvageot

---

Madame SPILBAUER :

---

Madame GUEMY : absente : procuration à Edouard Lasbley

---

Monsieur SAUVAGEOT :

---

Monsieur NICOL : absente : procuration à Pierre-Yves Cyffers

---

Monsieur RENAULT :

---

Monsieur LASBLEY :

---

Monsieur LE SCOUARNEC :absent : procuration à Marie Dubois

---

Madame FERNANDEZ : absente

---

Madame HAREL :

---

Madame AGENEAU :

---

Monsieur LE GUENNEC :

---

Madame NORMAND :

---

Monsieur CYFFERS :

---

---

Madame EME :

---

Monsieur GEINDRE :

---

Monsieur MAHEO :

---

Madame QUILLAY :

---

Madame NAEL:

---

Monsieur VERGNE :

---

Madame HENRIO :

---

Monsieur ALLAIN : absent : procuration à Frédérique Henrio

---

Monsieur GUYOT :

---

Madame HERVIO :

---